



広報

川越

市の人口

294,968人

男=149,230人

女=145,738人

—世帯数—

出生 66 92,850 転入等 287

死亡 55 転出等 201

前月比+97人 +60世帯
—在住外国人を含む—

2月1日現在

平成
元年 2月25日号

No.713



シリーズ22 山田東部篇

畑のすみじみ (紅梅) (44ページ)

再発を防ぐカギはきめ細かな地域の防犯パトロール活動です



かわいいお子さんを悪質な事件から守るために

幼女を対象とした悪質な事件が未解決のまま現在に至り(二月十五日現在)、不安な市民生活が続いています。

ここでは、類似事件の防止を図るため現在取り組まれている活動を紹介し、さらに今後どのような行動が望まれるのかを考えてみます。

再発防止の警戒パトロールや防犯教室などを展開

まずは、行政の取り組みから。川越警察署では、犯人の捜査活動を続ける一方で、再発を防ぐための防犯パトロール活動を展開しています。昨年十二月の事件以来、警察官による警戒パトロールを実施。川越グリーンパークと住居形態が類似する住宅団地を中心に、市内各所でパトロールを強化しています。また、再発防止を呼びかける立て看板を市内百十か所に設置。重点地区においては、警察官が徒歩で警戒にあたるなど、きめ細かいパトロールを実施しています。

また、幼児や保護者への啓もう活動を実施。再発防止をねらったパンフレットは、市内保育園、幼稚園、小学校に約二万枚配布されました。

このほか市役所では、市広報車数台による再発防止PR活動を展開。また、狭山市など四市からなる対策協議会は、毎週日曜日に、飛行機による空からの警戒広報を続けています。

犯人にスキを与えない強力な防犯活動を。次に、市民の側の取り組みをみてみましょう。

川越グリーンパーク自治会(田中 誠会長)では、事件直後からチラシの配布と自警パトロール活動を続けています。また、他の自治会、PTA、子ども会育成会なども自主的な防犯パトロール活動を展開しています。

川越西小学校の校区内であるかわつる初雁団地自治会(小西章信会長)の場合を例にとると、

昨年十二月中旬から、PTA、子ども会育成会、自治会が一体となって、防犯パトロールを実施しています。最低二人以上の自治会員が一組となって、警察署から借りた緑の腕章をつけ、午後三時間ほどパトロールを続けています。

この活動について、自治会長の小西さんは次のように語ります。

「この活動は、地域のお子さんを犯罪から守る自衛手段なんです。該当年齢のお子さんがないご家庭にも、協力していただいています。とりえず三月末までは、自治会ぐるみで頑張りたいと思います。」

川越警察署防犯課に各自治会の防犯活動について尋ねると、かなりの自治会が自主的な防犯活動を展開している、とのことでした。

しかし、その内容をよくみると



PTAだけで取り組んでいるなど地域全体の協力を得るところまでいっていない例もあるようです。犯人にスキを与えないためには、一人ひとりの心がけとともに、地域ごとの自主的な警戒活動が望まれます。

入間市の事件と川越市の事件の犯人が同一人物であるという確証は得られていません。二つの事件の経過を知らされるにつけ、私たちは憤りを抑えることができませぬ。

警察署による捜査活動の進展を願うとともに、各地域ごとのより強力な防犯活動がさらに望まれるのではないのでしょうか。

※事件に関係すると思われる情報は、川越警察署(☎420200)へ。

ご利用ください 修学資金貸付です

母子家庭のお子さんのために

母子家庭のお子さんを対象に、修学資金(授業料の一部)と就学支度資金(入学準備)を貸し付け

区分	貸付限度額	据置期間	償還期間	利子	
修学資金	高校 公立	月額 10,000円	卒業後 6 か月	貸付期間の 2 倍	無利子
	高校 私立	月額 22,000			
	大学 公立	月額 26,000			
	大学 私立	月額 35,000			
	専修学校 高等	月額 12,000			
	専修学校 専門	月額 26,000			
就学支度資金	小学校	32,700	卒業後 6 か月	5 年以内	無利子
	中学校	37,900			
	高校 公立	55,000			
	高校 私立	175,000			
	大学	65,000			

※但し、小・中学校就学支度資金は、所得税非課税世帯に限りです。

母子家庭のお子さんを対象に、修学資金(授業料の一部)と就学支度資金(入学準備)を貸し付け

①貸付申請書 ②戸籍謄本 ③借受資格証明書 ④合格通知書の写し ⑤所得証明書 ※①と③の用紙は、提出書類

希望者は、必要な書類をそろえて婦人児童課へ申請してください。

問合せ：同課婦人児童係(☎内線 29113)

低所得世帯のお子さんのために

紙は、婦人児童課にあります。

貸付限度額、償還方法は左表のとおりです。

問合せ：同課婦人児童係(☎内線 29113)

低所得世帯のお子さんのために

県社会福祉協議会では、年間総収入額が、生活保護法による生活扶助基準額(最低生活費)の一・五倍に満たない世帯のお子さんで、高校や大学に進学し、自宅通学する方を対象に、修学費と就学支度費を貸し付けています。

希望者は、必要書類をそろえて市社会福祉協議会へ申請してください。

廃車手続はお早めに

軽自動車やバイクは、乗らないまま放置してあっても、盗難や他人に譲渡した場合でも、廃車手続をしない限り税金がかかります。

課税の基準日は四月一日、この日を過ぎると今年も税金がかかります。廃車手続はお早めに。

〈手続き方法と受付窓口〉

▽原動機付自転車(125cc以下)・小型特殊自動車(ナンバプレート、標識交付証明書、印鑑を所持し、市役所市民課へ)。

▽軽自動車(三輪・四輪)・軽自動車検査協会埼玉事務所(上尾市平方領領家五〇五一 ☎048-725-2626)へ

▽二輪のもの(125ccを超え250cc以下)・二輪の小型自動車(250ccを超えるもの)・埼玉陸運支局所沢自動車検査登録事務所(所沢市牛沼六八八一 ☎0429-98-1600)へ

※くわしくは、市民課課税係(☎内線 831・7)へ

景観シンポジウムの延期について

三月十一日に開催を予定していた同シンポジウムは、都合により延期となりました。日程が決まりましたら広報紙上でお知らせします。

問合せ：都市計画課(☎内線504・5)

はばたけ大空へ

私達は、小さい時から耳が聞こえない聴覚障害者です。耳が聞こえないため色々な悩みや不安があります。私達が手話を使うとまわりの人々から見られます。声をかけられると話がわからないので逃げる時もあります。耳が不自由なことを理解してくれない。電車の事故の放送が聞こえず困る。他の人から何か教えてもらおうと本当にうれしい。

聴覚障害者は同じ人間なのにどうして嫌われるのですか、どうして差別されるのですか、障害者だからですか、話を通じないからですか。私達は健聴者と同じように勉強やスポーツもやっています。言葉の訓練やコミュニケーションも練習しています。将来普通の人間と同じ生活をしていくことができるように、毎日努力しています。

家族の皆さん、なぜ私達の話がわからないのですか、なぜ私達の話が最後まで聞いてくれないのですか。いつも返事は簡単に終わってしまいます。困った時、話からはずし、自分一人だけテレビを見たり、本を読んだりしています。本当に寂しい。家族が深刻な顔を話して話合っているのを見れば、私だって心配になります。質問し

人権それは愛

開こう私の目と心

挨拶をきちんとできるよ うにします。礼儀正しい生活習慣を身につけます。自分に厳しく、何事も最後までやりぬく強い心を愛し、だから愛される優しさを私達は持ちたいものです。

私達は、大きな夢に向かって、明るく笑顔で大空へ羽ばたいていくのです。

県教育局指導部同和教育課刊行 わたしたちの同和問題別冊五から

突然のことで、なにがなんだかわからなくなってしまった

私の体験が
みなさんの
教訓になれば

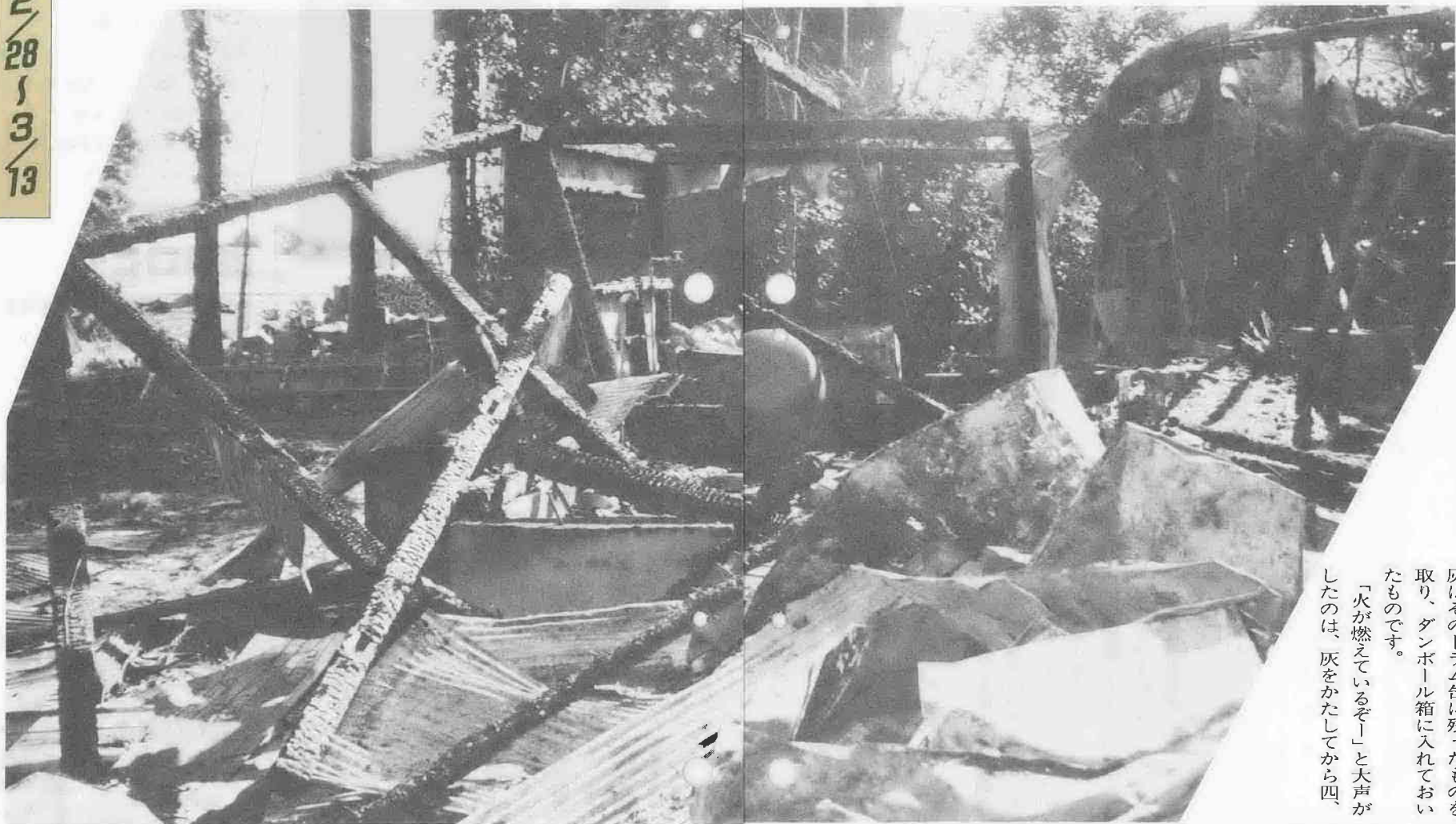

昨年の広報川越十一月二十五日号で、火災について体験談を募集したところ、二人の方から自分の経験がみなさんの教訓になればと、体験談をお寄せいただきました。
昨年一年間の市内の火災件数は、一七四件でした。損害見積額も三億円を超え、この十年で最悪の記録となっています。
火災は他人事でなく、自分の家にもその危険性があると認めることも、防火の一步になるのではないのでしょうか。

まさか灰から火が出るなんて

Aさんの場合

私の家の車庫が焼けたのは、六年前のことです。地元の自治会の会長として、地区の消火活動に参加したことがある私が火を出してしまい、今でも面目なく思っています。

出火の原因は取り灰の不始末でした。私の家は小さな商店ですが、当時、店から出る紙くずを庭にあったドラム缶で燃していました。灰はそのドラム缶に残ったものを取り、ダンボール箱に入れておいたのです。

「火が燃えているぞー」と大声がしたのは、灰をかたしてから四、

五時間たってからだったでしょう。驚いて外へ飛び出すと、燃えているのは、なんと、うちの車庫です。「あの中に、おきが残っていたのか」と思った時は、もう遅く、木造の車庫からは煙がもくもくと出ています。

火災原因として、ガスこんろやたばこがよくあげられています。まさか、取り灰から火が出るとは想像していませんでした。勝手な思い込みがいかほど危険か、あらためて反省しました。

車庫の火は、発見が早かったため、柱を焦がし、ビニールの波板を焼いただけで消すことができました。この車庫は店や隣家にも接

あんなに早く火がまわるなんて

Bさんの場合

昨年五月、風呂釜の煙突付近から火がでて、家を半焼してしまいました。煙突近くにうっかり燃える物を置いたことが原因でした。

火に気付いた時は、家族だけで消せると思い、風呂の水をバケツでかけたりしました。そうしているうちに火が天井裏に入ってしまった。火のスピードがあんなに

速いなんて思っていませんでした。主人が天井板をはがすと、釜の底から見あげているみたいに、炎が音をたてて渦巻いています。あわてて、一九番をかけたのですが、詳しい住所を伝えられないまま、消火している主人が心配で手伝いに走りまわりました。
突然のことで、何がなんだかわ

からなくて、たまたま右往左往するだけです。結局私は何も持ち出せないありさまでした。よく火事で持ち出せたのは枕だけだったという笑話を聞きますが、自分がそうなるとは思っていませんでした。主人が持ち出したのは、自分が使っていた布団だけです。

翌日、焼けた現場を見ると、前日夕食を摂った台所が天井板もはがれ、ちらばった台所用品で手がつけられない状態でした。

火を発見した時、世間体を考え誰れにも知られずに、身内だけで消してしまいたいというのが、あの時の私達の偽らざる気持でした。でもそれが連絡を遅らせ、火を大きくしてしまつたのです。

幸い、近所のみなさんや、親類の方々に手伝ってもらい、意外に早くかたずけることができました。あの火事のあった数日間に、他人事と考えていた火災を、実際に経験した恐ろしさと、人の親切のありがたさを実感しました。

川越地区消防組合

(☎222-0700)

その火・その時・すぐ始末

春の火災予防週間 2/28 ~ 3/13



※写真は本文とは関係ありません。

毎日86万円が灰に

〈消防データから〉

昨年の火災発生件数は、174件。前年対比で30件の大幅増です。この数字は2日に1回、川越地区(本市と川島町)のどこかで火災が発生したことを示しています。

火災による損害の見積額は3億1,420万円。この10年間で最悪の記録です。これを1日当りになおすと、平均で約86万円が灰になっていることになります。

出火原因としては、あい変わらず「ガスこんろ」が第1位の28件、次いで「たばこ」27件、「放火」14件、「火の粉」(廃材を焼却中に発生)11件、「たき火・風呂釜」の10件と続いています。

「ガスこんろ」は天ぷら鍋のかけ忘れがほとんどです。こんろ使用中は、その場を絶対離れないください。「たばこ」では、吸殻が燃えあがったため、ガラスの灰皿が割れたり、灰皿からくずかごに捨てた吸殻から、出火したという例もあります。

家を焼きつくす大火も、小さな火から始まったものです。初期消火はあわてずに、確実に行ってください。

119番は、「住所・名前・目標物」をはっきり連絡してください。

市立図書館

展示室

3月の催し

☎22-0559

休館

月曜日・祝日・月末

●第8回川越市身体障害者作品展

日時…3月2日(木)～5日(日)

午前9時30分～午後5時

2日は午後1時から

5日は午後3時まで

問合せ…社会福祉協議会 (☎内線794)

●親子手作り絵本展

日時…3月25日(土)・26日(日)

25日は午後1時～5時

(午後2時から読み聞かせ)

26日は午前9時30分～午後4時

(午後1時から製本実演、小学生10人に無料で材料を配布)

問合せ…峰尾雪江 (☎44-2227)

2月26日(日)から3月1日(水)まで館内特別整理のため休館します。



名細公民館 ☎31-0001
日時…三月六日～二十七日、毎週月・金(24日は除く)、午前十時～午後十二時三十分 会場…名細ゴルフ

●ゴルフ入門教室

保健体育課 ☎内線3-1-6
日時…三月十三日(月)・十四日(火)、午前九時三十分～正午(午前の部)・午後一時三十分～四時(午後の部) 対象・定員…市内在住か在勤の成人・各部とも二十人(先着順) 経費…二千三百円 申込…三月六日(日)、午前九時から経費を添えて同館へ。

●じゃがいも栽培教室

農務課 ☎内線462・481
日時…三月十二日(日)(雨天の場合十九日(日))、午前十時～午後十二時

日時…三月十二日(日)、午前九時集合 会場…越生町中央公民館(東武越生線越生駅下車徒歩八分) 定員…百五十人(先着順) 経費…三百円 持参するもの…昼食、水筒、ボールペン(黒と赤) 申込…三月十二日(日)まで

●市民オリエンタリング大会

青少年課 ☎内線52-1
日時…三月十二日(日)、午前九時集合 会場…越生町中央公民館(東武越生線越生駅下車徒歩八分) 定員…百五十人(先着順) 経費…三百円 持参するもの…昼食、水筒、ボールペン(黒と赤) 申込…三月十二日(日)まで

●消費税法説明会

消費税法の解説
※受付は、午前九時三十分から行います。くわしくは、川越税務署(☎42-1411)へ。

消費税法の解説
※受付は、午前九時三十分から行います。くわしくは、川越税務署(☎42-1411)へ。

消費税法の解説
※受付は、午前九時三十分から行います。くわしくは、川越税務署(☎42-1411)へ。

サンライフ川越 ☎25-5445 (次ページへ)

情報

●初心者ワープロ教室

保健体育課 ☎内線3-1-6
日時…四月一日(土)～三日(日) 会場…草津温泉スキー場 対象…申込時に市内在住の小学四年生～中学生 定員…百人(多数の場合は抽選) 経費…小学生二万円、中学生二万五千円 申込…三月十一日(土)、午前九時～午後九時三十分 経費を添えて市民体育館へ。
※印鑑持参。貸スキーの利用希望者は、身長・体重・靴サイズを確認。天候によっては中止の場合もあります。

●ジュニアスキー教室

保健体育課 ☎内線3-1-6
日時…四月一日(土)～三日(日) 会場…草津温泉スキー場 対象…申込時に市内在住の小学四年生～中学生 定員…百人(多数の場合は抽選) 経費…小学生二万円、中学生二万五千円 申込…三月十一日(土)、午前九時～午後九時三十分 経費を添えて市民体育館へ。
※印鑑持参。貸スキーの利用希望者は、身長・体重・靴サイズを確認。天候によっては中止の場合もあります。

市民ギャラリー

本川越駅前戸田ビル2F

- 池坊いけばな武井雅風社中展
日時…3月2日(木)～6日(日)
午前10時～午後7時
6日は午後3時30分まで
問合せ…武井雅風 (☎42-1317)
- 昭和63年度快適な環境づくり運動
強調期間記念作品展(県西部地域)
写真、ポスター(水彩)、標語
日時…3月9日(水)～13日(日)
午前10時～午後4時
問合せ…埼玉県西部環境管理事務所 (☎22-8681)

●スポーツ講演会

保健体育課 ☎内線3-1-5・6
ソウルパラリンピック柔道78kg級金メダル、そして市民栄誉章受賞の牛窪多喜男氏による講演会
テーマ…障害を乗り越えた栄光への道 日時…三月十七日(金)、午後六時三十分～八時三十分(受付は午後六時から) 会場…市役所七階7AB会議室。
※希望者は直接会場へ、無料。

時代を刻んで今

博物館(建設)の展示品から シリーズ①



旧川越織物市場

今回紹介するのは、現在も松江町二丁目建物の一部が残り、近代商業都市川越の経済的繁栄を伝える証人とも言える旧川越織物市場。明治四十三年四月に織物仲間南たちが中心になって開設し、昭和初期まで続いたと言われている。博物館の近代コーナーでは、この市場建物を縮尺二十分の一の模型に復元します。また、市場内で使われた買継商の店名看板、取引

量を記録した黒板、市場役員の名札表あるいは帳簿などの道具類を展示。当時の活気に富んだ繁盛振りを紹介します。
織物市が開かれたのは、毎月六回、五・十の日でした。この市は、川越が埼玉県下における織物、特に京棧などの綿織物の集散地であったことを示しており、最盛時には、東京をはじめ関東一円、遠くは名古屋、大阪方面まで販路が広がっていたと言われています。

1月の交通事故発生状況

	平成元年	昭和63年	増減数	増減率(%)
総件数	597件	539件	+58件	+10.8
人身事故件数	89件	88件	+1件	+1.1
死者数	0人	1人	-1人	-100.0
傷者数	120人	106人	+14人	+13.2
物損事故件数	388件	344件	+44件	+12.8

守ります ベルトに速度に 車間距離

1月の火災と救急出動

火災件数	12件
損害額	1,143万7千円
救急出動	482件
搬送人員	457人

川越地区消防組合管内

川越西文化会館3月の催し(予定)

鯨井1556 ☎33-6711 ●休館=火曜日・祝日・年末年始



ホール

日	催しもの	入場方法	開演時間	主催者
5(日)	第二回初雁竹桐会演奏会	無料	PM1:15	初雁竹桐会 ☎22-0786
8(水)	映画 絶唱母を呼ぶ歌 「鳥よ翼をかして」	入場券 大人1,000円 高校生以下600円	PM2:00 PM6:30	「鳥よ翼をかして」の上映を推進する会 ☎03-302-1003
12(日)	すみれの会 第6回ピアノ発表会	無料	PM2:00	すみれの会 ☎24-5909
19(日)	霞ヶ関中学校吹奏楽部 第14回定期演奏会	無料	PM1:30	霞ヶ関中学校 ☎31-1302
25(土)	音楽の子 春の発表会	無料	PM1:30	斉藤松子 ☎32-6355
26(日)	霞ヶ関東中学校吹奏楽部 第12回定期演奏会	無料	PM1:30	霞ヶ関東中学校 ☎32-4606
31(金)	ピアノ・エレクトーン発表会	無料	PM2:00	大井手浩子 ☎33-6015

●8月中の使用申込は、3月1日(水)、午前9時～午後3時に受け付けます。

展示ロビー

- 全日本書道芸術院所属「藍城書道会展」
日時…3月3日(金)～6日(月)
午前9時～午後5時
3日は午後1時から、6日は正午まで
問合せ…小谷野藍石 (☎25-0990)
- 「アートフラワーの展示」
日時…3月30日(木)～4月3日(日)
午後2時～4時30分
3日は午後3時まで
問合せ…桜井奈緒美 (☎33-1068)

展示ロビーを利用してみませんか 無料
水曜日～翌週月曜日、午前9時～午後5時。絵画、書、写真、生け花などの展示に。申込…同館に問い合わせてください。 ※申込時には代表者の印鑑をご用意ください。

児童センター こどもの城

3月の催し

石原町1-41-2 ☎25-7288
休館=月曜日・祝日

- ★ひなまつり公演 影絵「夕やけこやけ」ほか
日時…3月3日(日)、午後3時～4時 経費…無料
- ★わんぱく広場
日時…3月3日(日)、午後3時から 内容…「影絵を見よう」 経費…無料
- ★星空の観望会
日時…3月4日(土)、午後6時から(受付は午後6時～6時30分) 内容…「木星、星雲・星団、二重星」 対象・定員…小学生以上・先着50人 経費…無料
- ★星空のコンサート
日時…3月5日(日)、午後1時30分から 内容…「海のシルクロード」特集 対象・定員…小学生以上、先着98人 経費…100円
- ★星空ウォッチング(日曜天文教室)

日時…3月12日(日)、午後1時30分から 内容…「当日の星空と真北の巨星ポラリス」 対象・定員…小学校4年生以上・先着98人 経費…100円

★映画会
日時…3月12日(日)、午後3時から 内容…「おこんじょうりり」「くずの葉ぎつね」 経費…無料

★トランプ「しんけいすいじゃく」大会
日時…3月19日(日)、午後2時から 対象…5歳から中学生まで 経費…無料

★つくってあそぼう「ダブリン人形」
日時…3月26日(日)、午後2時から 対象・定員…小学3年生以上・先着20人 経費…10円

プラネタリウムからお知らせ
3月14日(火)～25日(土)は番組の入れ替えのため放映を休みます。また、3月26日(日)からは新番組「オズの魔法使い」を放映します。

散歩道

シリーズ② 山田東部編

浄国寺・藤宮神社 自転車道・釘無橋

浄国寺のバス停を降り、そのまま寺へ。ここにある「夜泣き地蔵」は子育てに霊験があると慕参りに来ている婦人が話してくれた写真①。

国道254号を越え東へ行くと、目の前に麦畑が広がる。家の庭先に八重の紅梅を見つけた。西の山々、緑色に光る麦畑を背景に、梅の紅色が美しい(写真表紙)。

県道を北上して釘無橋へ。この橋のもとに、「九頭龍大」と読める石柱が土にうずもれて建っている(写真②)。昔、たびたびこの地域を襲った洪水とかかわりがありそうだ。

入間川の土手をしばらく歩く。空高く、ひばりの声が聞えた。春も近い。あなたも発見してみませんか。

健康

市役所健康課管理係 ☎内線252
予防係 ☎内線254
保健指導係 ☎内線257
保健センター ☎24-8611
川越保健所 ☎24-0380
(内線は市役所☎24-8811を回してから。)
どの会場も車での来場はご遠慮を。

3月の乳幼児健診

4か月児・1歳6か月児・3歳児の各種健康
診査を忘れずに受診しましょう。

日程…「予防接種、健(検)診日程表」をご覧ください。
受付時間…各健診とも午後1時~2
時30分 持参品…母子健康手帳、4か月児はバ
スタオル、1歳6か月児は現在使用中の歯ブラ
シ 問合せ…健康課保健指導係

保健センター 3月の各種相談

希望者は、当日直接センターへ。無料。一般
保健相談は、随時電話で予約を受け付けます。

事業名	月日	受付時間
離乳食教室 (始めたばかりの乳児)	3.6(月)	午前9時30分~10時 実施時間…午前10時 ~11時30分
乳児相談 (生後~7か月未満)	3.13(月)	午前9時30分~11時 内容…身体計測・個 別育児相談
幼児相談 (1歳~就学前)	3.20(月)	※月齢・年齢によ って当日が異なります。
乳幼児相談 (7か月~就学前)	3.27(月)	
離乳食・幼児食相談	3.27(月)	午前9時30分~11時
成人食教室	3.15(火)	午後1時30分~2時

成人健康相談

定期的に自分の健康をチェックしましょう。
希望者は、当日直接会場へ。無料。
対象・定員…40歳以上・各会場40人 受付時間
…午前10時~11時30分 問合せ…健康課保健指
導係 ※健康手帳をお持ちの方は持参を。

月日	会場	内容
3.1(木)	福原公民館	身体測定(身長・体重)
3.2(木)	〇霞ヶ関公民館	血圧測定
3.10(金)	〇大東公民館	尿検査
3.14(火)	〇霞ヶ関北公民館	健康相談
3.16(木)	高階南公民館	栄養相談
3.17(金)	名細公民館	
3.20(月)	古谷公民館	〇印の会場では、上 記のほか成人食の 試食もあります。
3.23(木)	芳野公民館	
3.24(金)	南古谷公民館	
3.28(火)	山田公民館	

胃がん集団検診募集

胃がんは今でも男女とも死亡原因の第1位で
す。早期発見・早期治療のためにぜひ受診を。
対象…市内在住の40歳以上の方。ただし、次に
該当する方は除きます。

▷勤務先などで受診の機会がある方▷今までに
胃の手術を受けた方▷現在、腹痛などの症状が
ある方▷妊婦および妊娠を希望する方
定員…1日100人 申込方法…ハガキに下記の
要領で、3月20日(日)までにお申し込みを。先着
順に受け付けます。通知…受診者には3月31日
迄までに通知します。料金…500円(70歳以上と
生活保護世帯および市民税非課税世帯は無料)

◆受付時間…午前8時40分~10時◆

月日	会場	月日	会場
4.1(土)	保健センター	4.17(月)	保健センター
4.3(月)	古谷公民館	4.22(土)	山田公民館
4.4(火)	南古谷公民館	4.24(月)	霞ヶ関公民館
4.5(水)	高階公民館	4.25(火)	保健センター
4.6(木)	福原公民館	4.26(水)	霞ヶ関北公民館
4.7(金)	高階南公民館	4.27(木)	名細公民館
4.10(月)	大東公民館	4.28(金)	南公民館
4.15(土)	保健センター		

一申込ハガキの記入のしかた一

〒350	(表)	(裏)
川越市元町1-3-1 川越市役所 健康課予防係	胃がん検診 1. 第1希望日・会場 2. 第2希望日・会場 3. 第3希望日・会場	2. 住所 3. 氏名 4. 年齢 5. 電話番号 ※(生)(市)

※生活保護世帯の方は(生)市民税非課税
世帯の方は(市)と記入してください。

成人相談<腰・足・手>

腰痛や手足の痛みなどでお困りの方は、医師
に気軽にご相談ください。無料。
日時…3月15日(水)、午後1時30分~3時(受付
=午後1時~2時30分) 会場…保健センター
対象・定員…成人・30人 申込・問合せ…3月
2日(火)、午前10時から電話で同センター ※健
康手帳をお持ちの方は持参してください。

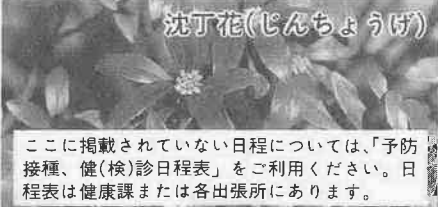

成人健康教室と健康相談

尿検査、肥満度測定、血圧測定、健康相談、
健康教室「がんの予防について」 日時…3月
13日(月)(受付=午前9時20分~9時50分) 会
場…南公民館 対象・定員…30歳以上・50人
経費…無料 申込・問合せ…3月1日(木)~3月
10日(金)、電話で川越保健所保健婦課

西文化会館なんでも健康相談

健康に関する相談に保健婦が応じます。無料。
日時…3月8日(水)、午前10時~11時30分と午後
1時30分~3時 会場…川越西文化会館2階会
議室 内容…血圧測定、尿検査、乳幼児の身長
体重測定、相談 問合せ…健康課保健指導係

献血にご協力を

- ▷ 3. 4(土)…福原公民館
午前10時~正午
- ▷ 3. 4(土)…八雲神社(今福2727)
午後1時~3時
- ▷ 3. 5(日)…芳野公民館
午前10時~正午、午後1時~3時
問合せ…健康課予防係

休日の診療機関

- 休日の当番医
 - 26日…三森整形外科医院(整)
三久保町6-4 ☎22-0515
 - 5日…川越胃腸病院(外・消)
仙波町2-6-2 ☎24-1521
 - 12日…森田耳鼻咽喉科医院(耳)
新富町2-21-8 ☎22-1535
- 内科・小児科の休日診療

川越市休日急患診療所
小仙波町2-45-5
☎23-0601
- 歯科の休日診療(急患のみ)

川越市予防歯科センター
三久保町18-5
☎24-3891

ひこまち伝言板
3月7日(日) 午後5時~午後6時、安比奈運動公園で。
小学生、中学1・2年生を募集。入会金5,000円、月3,500円、オーディションは無料。問合せ…高橋福治(☎44-2354)☎

ひこまち伝言板
3月7日(日) 午後5時~午後6時、安比奈運動公園で。
小学生、中学1・2年生を募集。入会金5,000円、月3,500円、オーディションは無料。問合せ…高橋福治(☎44-2354)☎

ひこまち伝言板
3月7日(日) 午後5時~午後6時、安比奈運動公園で。
小学生、中学1・2年生を募集。入会金5,000円、月3,500円、オーディションは無料。問合せ…高橋福治(☎44-2354)☎

3月	視聴覚ホール	AM10:00~ PM2:00~
4日(土)	名作映画会 蜚川 (127分)	
16日(木)	エイズ感染を防ぐ (25分) 食品添加物 (25分) 薊い的美 (38分)	
29日(水)	みなしこハッチー 母に抱かれて (60分)	
30日(木)	くまのイーフ (18分) わくわく絵本劇場 (17分) 蛙のお姫さま (20分)	

県立図書館 ☎44-5603 定員150人 先着順

夏・冬休み期間は一日勤務)募
集人員:若干名 資格:保母また
は教員の資格を有するか、児童の
養育に知識と経験のある四十歳ま
での方 申込:三月十五日(木)まで
に履歴書に写真を貼り、同課へ。
● ボランティアア募集
児童センター ☎25-7288
▽「おもちゃ図書館」で親子の交
流の手助け。火・木・金・土曜日
いずれかの午前中に活動できる方
▽「工作の指導」土曜日、午後二
時から活動できる高校生以上の方
※くわしくは同センターへ。

夏・冬休み期間は一日勤務)募
集人員:若干名 資格:保母また
は教員の資格を有するか、児童の
養育に知識と経験のある四十歳ま
での方 申込:三月十五日(木)まで
に履歴書に写真を貼り、同課へ。
● ボランティアア募集
児童センター ☎25-7288
▽「おもちゃ図書館」で親子の交
流の手助け。火・木・金・土曜日
いずれかの午前中に活動できる方
▽「工作の指導」土曜日、午後二
時から活動できる高校生以上の方
※くわしくは同センターへ。

日時:三月十六日(木)、午後六時三
十分~八時三十分 定員:百人
(先着順) 経費:無料 講師:経
営コンサルタント 倉山郁一氏
申込:三月一日、午前九時から同
館か商工観光課(☎内線452)
へ(電話可) ※質問を申込時に
受け付けます。

お知らせ
川越地方庁舎内事務所の電話
番号が左記に変更されました。
川越地方庁舎センター ☎44-1110
川越県民センター ☎42-1100
川越県民センター ☎42-1100
川越県民センター ☎42-1100
川越県民センター ☎42-1100
川越県民センター ☎42-1100
川越県民センター ☎42-1100
川越県民センター ☎42-1100
川越県民センター ☎42-1100
川越県民センター ☎42-1100

第六回南公民館まつり
南公民館 ☎43-0038
登録グループ四十三団体が参加
日頃の活動の成果を展示、発表。
日時:三月四日(土)・五日(日)
会場:南公民館・県立図書館集
会室・福祉センター講堂
展示:午前十時~午後四時:短歌
発表:下表のとおり

講座名	期間	曜日	時間	定員	教材費
ペン習字	4-9月	火	PM6:30~8:30	26人	1,300円
茶道(表千家)	4-9月	火	PM6:00~8:00	20人	3,000円
華道(草月流)	4-9月	水	PM6:30~8:30	20人	4,800円
初級英会話	4-9月	木	PM6:30~8:30	30人	2,500円
木曜料理	4-9月	木	PM6:00~8:00	30人	5,000円
金曜料理	4-9月	金	PM6:00~8:00	30人	5,000円
社交ダンス	4-12月	金	PM6:30~8:30	40人	500円
ジャズダンス	4-9月	水	PM7:00~9:00	40人	500円
スポーツ教室					テニス・スキー・ゴルフ・太極拳など

ひこまち伝言板
3月7日(日) 午後5時~午後6時、安比奈運動公園で。
小学生、中学1・2年生を募集。入会金5,000円、月3,500円、オーディションは無料。問合せ…高橋福治(☎44-2354)☎

勤労青少年ホーム
实用(教養)講座
4月から下記のとおり实用(教養)講座を開
講いたします。
対象…15~30歳の勤労青少年男女
申込…3月13日(月)、午後7時から運営費500
円を添えて同ホームへ(先着順)。
なお、別に利用者協議会費(保険料を
含む)700円が必要です。
利用…ホームの利用にあたっては利用証が必
要となりますので、申し込み時に利用
証交付申請を行ってください。
問合せ…川越勤労青少年ホーム
三久保町18-3 ☎22-5241

ひこまち伝言板
3月7日(日) 午後5時~午後6時、安比奈運動公園で。
小学生、中学1・2年生を募集。入会金5,000円、月3,500円、オーディションは無料。問合せ…高橋福治(☎44-2354)☎

ひこまち伝言板
3月7日(日) 午後5時~午後6時、安比奈運動公園で。
小学生、中学1・2年生を募集。入会金5,000円、月3,500円、オーディションは無料。問合せ…高橋福治(☎44-2354)☎

2月3日(金)、喜多院節分会に、NHK大河ドラマ「春日局」に出演している藤岡 弘さん(織田信長役)と麻生真宮子さん(おふじ役)が、かみしも姿で登場。2人は、約90人の年男・年女とともに元気良く「福は一内」。

信長・おふじも 福は一内
喜多院節分会

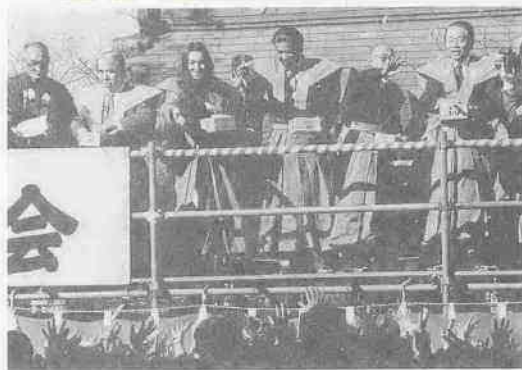

この日の節分会には、例年より1,000人ほど多い、約3,000人の人出。喜多院は、「藤岡さあーん、こっち投げてえー。」などの善男善女たちの歓声に包まれました。

目で見て、聞いて、味わって
消費生活展



「食べもの健康」をテーマに、第19回消費生活展が、2月9日(木)から14日(火)までの6日間、丸広百貨店を会場に行われました。

展示は、「塩分チェック」「暮らしにいかす酢」など、全部で18コーナー。「目で見て、聞いて、味わって、調味料の幅広い活用法や誤った使い方の恐ろしさを身近かに感じた。」と訪れた主婦。ちょっとした工夫が、豊かな味わいを作り出すものなのですね。

2月3日(金)から6日(月)までの4日間、市・市教委・市体育協会主催の第39回市民スキー講習会が、山形県・蔵王スキー場で行われました。

75名が白銀の世界を満喫
市民スキー講習会



19歳から60歳までの参加者のみなさんは、初級から上級までの7班に分かれた講習会やバジテストなどで白銀の世界を満喫。「楽しかったー。」「また、来年も来ようね。」などの思い出をいっぱい積んで、バスは川越に戻ってきました。

天候と豊年を祈る
老袋の弓取式



老袋の弓取式は、天候を占い、豊年を祈る行事。

今年も2月11日の祝日に、下老袋の水川神社で行われました。この日は北風の吹く寒い一日でしたが、地区の人々やカメラマンなど約100人が集まり、むしろにはった「的」に向け矢を射るユミトリの真剣な表情を見つめていました。

占いの結果は、的の白いところに当たるものが多く、「よい天気が続く」ということでした。



ちそう。」と話します。
この日の演目は、「寿限無」「応挙の幽霊」「皿屋敷」など十種類。ちびっ子落語家さんたちは、「山田亭まんじゅう」「呼笑亭笑呼」などの芸名を呼ばれ、高座へ。すると、出番前の不安な顔が一変、自信にあふれた話しぶり。落ちて、会場から巻き起こる笑いの渦。満足そうに蒸気した顔で、高座を降りて来るちびっ子たちの笑顔。「僕らのことを見てくれる、話を聞いて笑ってくれる人がいるー、いま

最高の気分。」と語る、部長の柴崎雅樹君(6年)。客席からは、「楽しかった。」「あんな長い話をよく覚えたね。」などの拍手と歓声。落語は、「想像の芸」といわれ、一つの言葉や動作から、想像の世界が広がります。話し手は、聞き手にその世界をリアルに、身近なものに感じさせるため、言葉の意味、語る時代の背景、登場人物の気持ちなどを理解したうえで話さなければならぬと聞きます。ちびっ子落語家さんたちの母親の

一人、河野和枝さん(41歳)は、「引っ込み思案で、人前で話せなかった子が、クラブに入ってから、自分の考えをハッキリと言えるようになりました。」と落語の効果を感じています。話し終わり、帰途につく子どもたちの後ろ姿は、「落語は、僕らを成長させてくれる。でも、この講座で話し方のコツを学ばなければならなかったのは、大人たちの方だったんだよ。」と語っているような気がしました。

**公民館の高座に
初登場**



落語は僕らを成長させてくれる

『かくまで親は思つぞ千歳あめ』で始まるのは、落語の「寿限無」。この中で、子どもの長寿と健康を願う「神田の杉太さん」が名付けたのは、「寿限無 寿限無五劫のすりきり、海砂利水魚の水行末……。」とナガーい名前。

ところで、子どもたちにとって寿限無ならぬ「塾限無」の今日、山田小学校にあるのは「落語クラブ」というユニークなクラブ。二月四日(土)、落語クラブは山田公民館の成人講座に招かれ、日ごろの練習成果を発表しました。

二月四日(土)、山田公民館の成人講座(二日目)が開かれ、落語から話し方のコツを学ぼうと、約八十人の受講生たちが集まりました。この日の講師に呼ばれたのは、山田小学校落語クラブのみなさん。軽快なリズムに乗りちびっ子たちが登場すると、講座が始まります。山田小学校の落語クラブは、昭和五十七年に創部。以来、週一回、クラブの時間を利用して練習。その成果を年に二、三回、クラブ発表会や福祉施設訪問などで、発表しています。女子一人を含む四・五・六年生のクラブ員十六名を指導している小野沢義雄先生(39歳)は、「落語には、子どもたちが生かされる場があると思うんです。高座に上がった子どもたちの顔は、実にイキイキと輝いて見えます。」「公民館での発表は初めてですが、地域の人々との交流が、子どもたちの社会性を育てるのに役に立

30年ぶり

薬師神社の修復



伊佐沼北西にある薬師神社(市文化財)の三十年ぶりの修復が、二月一日から始まりました。

△真剣な表情で作業は進む

さん(62歳)。さらに、福島県の職人と呼ばれる「この辺りじゃあ草屋根職人は見つからなくなったし、材料のカヤも富士山ろく、新潟、奥会津でない」と言いつつ、奥会津でないと手に入らなくなったからね。今回の修復には、会津の職人さんたちを材料込みでお願いしたんです。」と語ります。

屋根のふき替えは、「文化財の仕事がほとんど。再来年まで予定はびっしり。」と言う、ベテランの福島県・会津組のみなさんがあたり、約一週間で完成。修復はこの後、銅板のふき替えや畳替えなどを行います。三月中に全て終了の予定。薬師神社は会津のカヤで身繕いをし、静かに春の訪れを待っています。

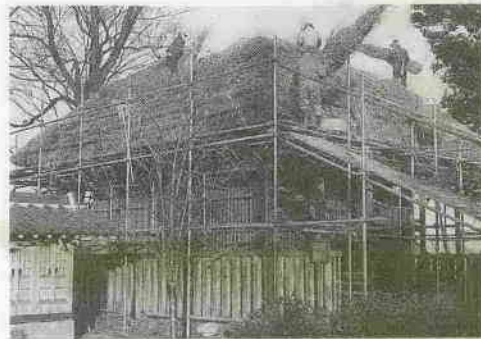

△会津のカヤが薬師神社の屋根に



▷小室 小澤紀子ちゃん(7歳)の作品

みんなの 作文

「できた。」

お父さんと二人で苦勞して作った
たなが、やっとできたのだ。引き
出しを引いてスムーズにいくかや
つてみると、予想通
り。うまくいった。
ガラスの調子もいい。

今日、お姉ちゃん
のたなが来た。すぐ
に庭で作り出した。

初めは引き出し。ま
ちがえないようにボ
ンドでつけた。引き
出しは、ふつうのが
四つ、平べったいの
が二つで、合わせて
五つ。左右、前後、底
の五つの板にボンド
をつけて、はめこん
で、最後に引き出し

の持つところを付けるので、それ
を作るだけで時間がかかってしま
った。その他に本だなを立てるの
に使う鉄などはめないといいな
い。だんだん引き出しを作るのが
速くなっていくので、お父さんに
は急ぐとまちがえてしまうよ、と
注意された。四つ目のたなを作る
うとした時、ちょうどお昼になっ

たな作り

大東西小5年 近藤謙太郎



たので、ひとまず作業を中断した。
昼食を食べている時、お姉ちゃん
喜ぶだろうなとかおどろくだろう
なとか思っていた。お姉ちゃんに
は、このたなのことを教えていな
いし、今は友達の家へ行っている
からだ。いつもとちがいで、この時
は早く食べ終わった。

すぐにつづきを始めた。学校の
工作では、と中で何回も寸法が合
わなくなってしまう
たり、くきがうまく
うてなかったりした。
その点、これはボン
ドではめこむだけな
ので、あまり器用で
ないほくにもうまく
できる。ガラスを入
れて完成。われなが
らうまくできた。二
階のお姉ちゃんの部
屋に置いてきた。

三十分たつてお
姉ちゃんが帰ってき
た。だれもこのこと
を話さないでおい
た。ほくはうれしがるだろうなと思
つて、そわそわしていた。二階で
「えっ何？このたなどうしたの。」
とおどろいている。二人で作った
ことを教えると喜んでくれた。ほ
くもはずむ気持ちでこのことをお
父さんに話した。

今もていねいに引き出しを使っ
ている。いつもピカピカだ。

わが街 川越

これからの 放送予定

テレビ埼玉
38ch
毎週火曜日
PM 5:30~ 5:40
PM 10:00~ 10:10
一部変更になる
場合もあります

こどもの城ちびっ子ミュージカル



こどもの城には望遠鏡やプラネ
タリウムがあつて、川越で最も多
くの星を見られるところですか？
また、ここではたくさんのが
つた学年のおともだちと楽しく遊
ぶこともできます。そのひとつが
「劇団こどもの城」です。

番組では、三月十八日の発表に
向けてミュージカルと劇の練習に
はげむおともだちの姿をしようか
いします。



★2月28日(火)



気ままに川越

小さな旅 33

★3月7日(火)

市内に潜む魅力を気ままに訪ね
歩くこのシリーズ。今回は、国道
十六号の南バイパス沿いを訪ねま
す。

仙波町四丁目坂を下り、バイ
パスをくぐると、国道の騒がしき

ナ塔、山車の模型を作る原 晃申
さんを紹介します。

新年度予算を語る

★3月14日(火)

国、地方を問わず、厳しい財政
事情が続く中、三月に開催される
定例市議会では、平成元年度の当
初予算を中心に、慎重な審議が行
われます。

平成になって初めての当初予算
番組では、その編成方針や各種の
事業概要などをまちづくりの視点
から、三選された川合市長に向
う予定です。

市民会館3月の主な催し物(予定)

(2月1日現在ホールのみ)

日	催しもの	入場方法	開演時間	主催者
1 (水)	新入学おめでとう大会 ぬいぐるみ人形劇ほか	無 料	PM 2:00	朝日新聞社 ☎03-571-5861
4 (土)	民謡舞踊発表会	無 料	AM10:00	東喜和会川越支部 ☎32-0811
5 (日)	第7回文化講演会 「春日局とその時代背景」	整理券	PM 1:30	社会教育課 ☎内線311
19 (日)	第11回 吹奏楽定期演奏会	無 料	PM 1:30	川越奏和奏友会 ☎22-0660
25 (土)	第27回 吹奏楽定期演奏会 1日目	入場券 350円	PM 2:30	川越高等学校 ☎22-0224
26 (日)	春休み親子映画会 「天空の城ラピュタ」	入場券 500円	PM 1:00	全労済埼玉県本部川越分室 ☎44-0631
30 (木)	プレーヤーズコース 発表会	無 料	PM 1:00	(株)ウインズ ☎25-7535

▶駐車場が狭いので、お車でのお来場はなるべくご遠慮ください。
▶入場券などのお問い合わせは、それぞれの主催者あてにお願
いします。

●8月中の市民会館使用申込は、3月1日(水)、午前9時~午後
3時にお受けします。〈市民会館：郭町1-18-7 ☎22-4678〉

編 集 日 記

二月九日、埼玉県広報協会から
昭和六十二年市町村広報コンク
ルの審査結果が発表になった。県
内市町村の広報紙、広報ポスター、
広報ビデオなど七つの部門で優秀
作品が選ばれた。川越市は広報写
真・一枚写真の部で第一席の推薦
に入賞、全国広報コンクールに出
品される。また、広報紙・市の部
では入選、広報ビデオの部でも入
選に選ばれた。昨年は広報ビデオ
の部で全国一位(特選)に入賞、今
年も次のよいニュースに期待が...