



広報

川越

川越市民憲章(抜粋)

- 1.郷土の伝統をたいせつにし、平和で文化の香りたかいまちにします。
- 1.自然を愛し、清潔な環境を保ち、美しいうるおいのあふるまちにします。
- 1.きまりを守り、みんなで助けあう明るいまちにします。
- 1.働くことに生きがいと喜びを感じ、健康でしあわせなまちにします。
- 1.教養をふかめ、心豊かな市民として、活力にみちたまちにします。

平成 2月10日号 No.712
元年



シリーズ① 名細西部編

八景神社の小さな池と目見たち(冊子P.103ページ)

市長就任のごあいさつ



川越市長 川合喜一

私は、このたびの選挙におきまして、皆様の温かいご支援をいただき、引き続き川越市長として重職を担うことになりました。改めて、その責任の重大さを痛感いたしております。

私は、昭和五十六年二月市長に就任いたしました。以来二期八年間常に皆様から信頼される市政を念頭におき、市勢の伸展に努力をいたしてまいりました。

特に、この間、二十一世紀を展望した「川越市総合計画」を策定

いたしました。そして、この計画の目指す将来都市像「明るい未来をつくる緑豊かな国際性のある文化都市」を実現するため、本市の特色ある自然や、歴史的文化遗产を大切にしながらより魅力と風格のあるまちづくりを推進してまいりました。

幸い、皆様のご理解あるご協力により、水上公園、西文化会館、川越駅東口市街地再開発、下水道整備等の事業も大きく前進いたしました。

私は、今後の市政運営にあたりましても「川越市総合計画」を基本路線に、選挙で公約いたしました生活環境、都市環境の整備を図り、安全で快適な文化の香り高いまちづくりに全力を傾注する所存であります。

何とぞ、皆様のご協力をお願い申し上げます。

結びに、皆様のご健勝をご祈念申し上げ、就任のごあいさついたします。

児童手当制度

支給は二人目(小学校入学前)のお子さんから

十八歳未満の児童を二人以上養育している方で、次の要件に該当する場合は、児童手当が支給されます。この手当は、申請しないと受給できませんので、該当する方は至急手続きをしてください。

〈支給要件〉

- ▽お子さんのうち、一人以上が小学校入学前であること(病弱、発育不全などの理由で、就学困難と認められ、就学していない児童も含みます)。
- ▽所得が一定額未満であること(下表参照)。

〈手当額〉

- ▽第二子以降月額二千五百円
- ▽第三子以降月額五千円

〈申請方法〉

印鑑、健康保険証、預金通帳(請求者名義のもの)、年金手帳(国民年金加入者)、年金等加入証明書(国民年金以外の年金に加入している方は、勤務先より証明をとってください)。用紙は婦人児童課および各出張所に用意)を持参し、婦人児童課か各出張所へお出かけください。

◆特別給付は、所得が児童手当支給の限度額を超えても、厚生年金、私学共済、農林年金などに加入している方を対象に、特別給付限度額の範囲内で支給されるものです。特別給付で手当を受給している方が、会社を退職し受給資格がなくな

昭和63年度所得制限限度額表

扶養親族等の数	児童手当	特別給付
0人	1,344,000円	3,345,000円
1人	1,644,000円	3,645,000円
2人	1,944,000円	3,945,000円
3人	2,244,000円	4,245,000円
4人	2,544,000円	4,545,000円
5人	2,844,000円	4,845,000円
6人以上	以下300,000円ずつ加算	以下300,000円ずつ加算

▽昭和62年分の所得が対象となります。

▽老人扶養親族および老人控除対象配偶者がいる場合、1人につき60,000円が上記所得限度額に加算されます。

▽請求者の所得額より一律80,000円の控除および医療費、雑損、(特)障害者控除などがあります。

▽この表の金額は収入額ではありませんからご注意ください。

▽源泉徴収票の場合、給与所得控除後の金額(所得額)が審査の対象となります。

なった場合には、必ず消滅届を提出してください。この届出が遅れた場合、退職後の手当は返還していただくこととなります。

問合せ：婦人児童課婦人児童係(☎内線293)

希望者は届け出を 就学援助制度

小中学校へ通うお子さんをお持ちながら、経済的な理由で就学が困難な家庭を対象に、学用品や修学旅行、医療、給食など就学に必要な費用を補助します。

〈対象となる家庭〉

- ▽生活保護法による保護が停止または廃止された家庭
- ▽児童扶養手当を受けている家庭
- ▽保護者の職業が不安定で収入が少ない家庭
- ▽定収入はあるが、家庭内に病気療養中の方がいて治療費の負担が大きく、学用品費や学校給食費の支出が困難な家庭
- ▽標準世帯(父三十五歳、母三十歳で子供が九歳と四歳の四大家族)で、課税対象所得額が二百八十八万五千円以下の家庭(参考金額)

〈申込方法〉

申請書に源泉徴収票、税金の申告書の控えなど課税対象所得金額がわかる書類を添え、三月十五日(水)までに、市教委総務課または学校へ(申請書は総務課と学校に用意してあります)。

〈援助の決定〉

審査ののち決定。

※現在この援助を受けていて、来年度も引き続き援助を希望する方も申請が必要です。

問合せ：同課管理係(☎内線304・309)

特別土地保有税の申告納付

2月28日までに

今月は、特別土地保有税・取得分の申告納付月です。

申告の対象は、昭和六十三年中に、市内の土地五〇〇〇平方メートル以上を取得した方です。ただし、農業経営の規模拡大のため取得した農地は対象となりません。

申告用紙は、資産税課にあります。該当する方は、二月二十八日(火)までに同課へ申告納付してください。

また、市街化区域内の土地五〇〇平方メートル以上を、昭和五十七年四月一日から、今年三月三十一日までの間に取得し、取得のあった年の翌年から二年以内に住宅などを建築しない場合は、「ミニ保有税」が課税されます。該当する方は、申告をお忘れなく。

※保有税のくわしい内容については資産税課に冊子が用意されています。

問合せ：同課土地係(☎内線844・5)

届きましたか 掛金補助申請書 中小企業 退職金共済

「中小企業退職金共済」に加入している事業所のうち、昭和六十三年中に入社した従業員がいて、六十三年中に一月以上、掛金を納めた事業所に対し、市が掛金の一部を補助します。

該当する事業所には、掛金補助申請書を郵送しましたが、届いていない場合は、二月二十八日(火)までに、商工観光課労政係(☎内線452)までご連絡を。

水道料金の支払いは口座振替で

水道料金未納のため給水停止になるケースが増えています。期限内に料金を納めていただくためにも、便利な口座振替をご利用ください。

市内の各金融機関および近隣市町の一部金融機関で受け付けています。預金通帳と印鑑、最近の領収書か検針票を持参してください。

くわしくは、水道部料金課(☎23-3065)へ。

集団回収の結果

3,100tが回収されました

種類別回収量

紙類	2,680 トン
布類	109 トン
ビン類	197 トン
金属類	97 トン
合計	3083 トン

集団回収実施団体

子供会	191 団体
P T A	40 団体
自治会	22 団体
その他	25 団体
合計	278 団体

(集団回収登録団体を募集中)

昭和六十三年度上半期分の集団回収の結果が左表のとおりになりました。

回収された有価物約三、一〇〇トンに対する市からの報償金は、九二四万円。売上金は一、六九二万円です。併せると、全体で二、六〇〇万円です。

また、三、一〇〇トンのごみが回収されたことで、市全体の約十分の一の減量されました。

資源ごみも、ごみとして集積所へ出されたのでは、灰になるだけです。しかし、集団回収されれば新聞紙などに生まれかわることが出来ます。

今後ともごみの減量化・資源化を進めるため、みなさんのご家庭や地域での集団回収にご協力ください。

問合せ：環境整理第一課(☎内線241・2)



燃えるごみの一部は 資源ごみ

家庭から出される可燃ごみのうち、約一割が新聞紙やダンボールなど再利用できる資源ごみと言われています。

資源ごみも、ごみとして集積所へ出されたのでは、灰になるだけです。しかし、集団回収されれば新聞紙などに生まれかわることが出来ます。

今後ともごみの減量化・資源化を進めるため、みなさんのご家庭や地域での集団回収にご協力ください。

問合せ：環境整理第一課(☎内線241・2)



あなたも発見してみませんか。

散歩道

シリーズ21 名細地区西部編

〔八幡神社、鎌倉橋、野仏、鶴ヶ島駅西口交通広場…〕

東武バス「東洋大学前」あたりからの小さな旅。八幡神社東側の階段を下りると、木陰に小さな池がある。案内板には、「ふるさとの通り」かかった(表紙)。

保育園の脇の道は、旧鎌倉街道とか。「鎌倉橋」という名の橋が、いまでも残っている。少し西へ。富士見ハイットという住宅地の手前に、広谷小がある。近く大谷川が流れる。子供の頃の小川の雰囲気がある。懐かしい(左写真)。鶴ヶ島町との境を南下して駅へ。西口は、交通広場として整備され、近代的な表情をもっている(上写真)。

◆お知らせ ごみの収集について、2月24日(金)が休日となった場合は、



婦人問題に関

⑦ 分野別男女平等評価

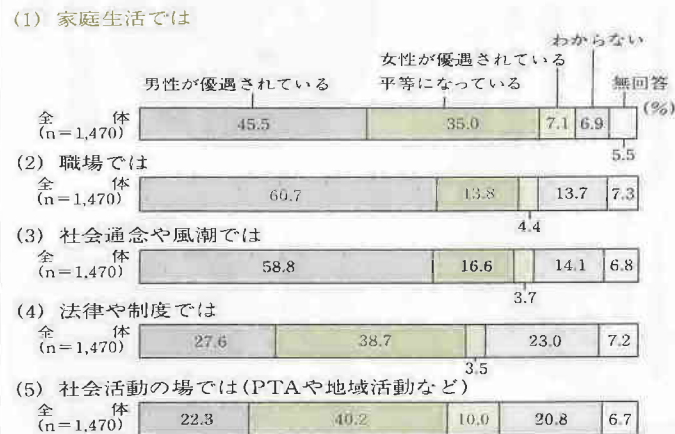

男女の地位が平等になっているかを分野別に尋ねました。「平等になっている」との評価が多かったのは、①社会活動の場 ②法律や制度 ③家庭生活の順となっています。

⑧ 女性の地位向上をはかるための課題

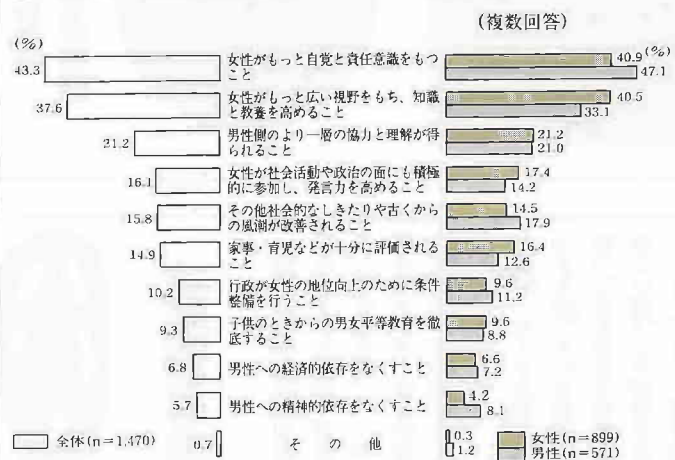

女性の地位向上と、男女平等を実現させるためには何が重要かを尋ねたところ、「女性がもっと自覚と責任意識をもつこと」「女性がもっと広い視野をもち、知識と教養を高めること」が上位を占め、続いて「男性側のより一層の協力と理解が得られること」があげられています。

詳しい調査結果を知りたい方のために「婦人問題に関する意識調査報告書」を、市立図書館と企画課企画係で貸し出しています。
問合せ先…企画課企画係 (☎内線432)

④ 女性の就業状況と働いている理由

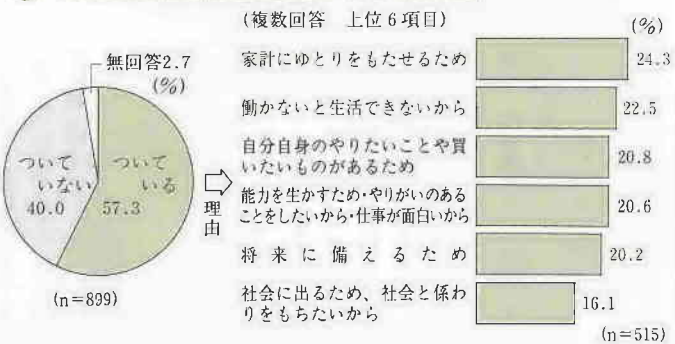

⑤ 現在の女性の就業環境

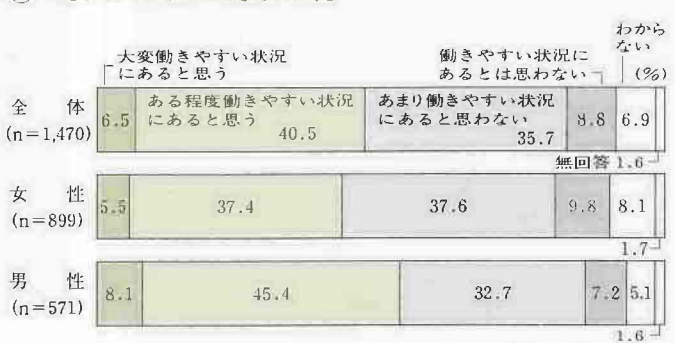

女性の就業環境を尋ねてみたものですが、全体では「大変動きやすいと思う」と「ある程度動きやすいと思う」を合わせると47.0%が「動きやすい」と思っています。しかし、これを性別に見ると女性に「動きにくい」と思っている人がやや多くなっています。

⑥ 健康診断の受診状況

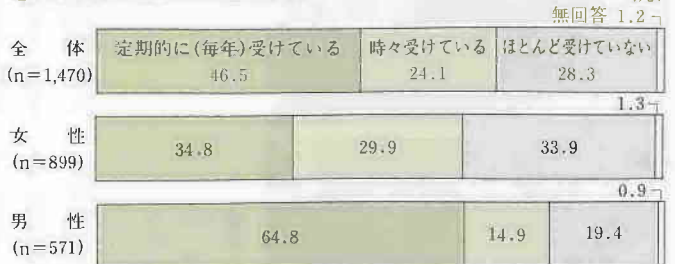

健康について、人々の関心が高まっている現在、そのかなめとなる健康診断の受診の有無を尋ねました。この表で明らかになったのは、男性の64.8%が定期的に診断を受けているのに対し、女性はその2分の1程度であることです。

する意識調査



① 「男は仕事、女は家庭」と思いますか。



性別役割分業に対し、「そう思う」の肯定派が23.9%、「そうは思わない」の否定派が44.4%になり、否定派が上まわりました。またこれを性別にみると、男性に性別役割分業意識が強いことがわかります。

② 「男だから、女だから」と子供をしつけることの是非

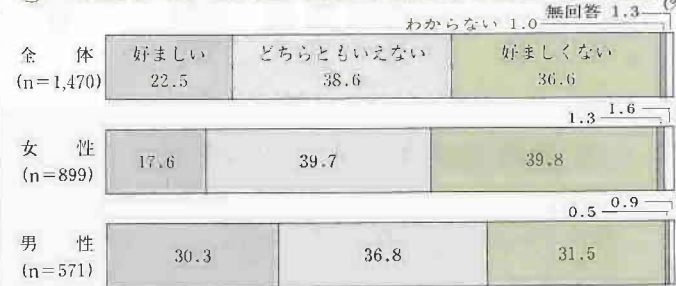

子供をしつける時に「男だから」「女だから」を強調することが一般的に行われています。このことの是非をたずねたところ、全体では「好ましくない」(36.6%)が「好ましい」(22.5%)を上まわりました。性別に見ると、「好ましい」と思っているのは、男性の30.3%に対し、女性17.6%と差が見られます。

③ 将来の介護についての不安



将来、自分や配偶者の親、もしくは配偶者に介護が必要になった場合、不安を感じるか尋ねてみました。結果は6割の人が「不安を感じる」と答えています。

「国連婦人の十年」(一九七六～一九八五)を経て、婦人の地位向上について、意識が高まって来ています。昭和六十年制定された「男女雇用機会均等法」など、法律や制度の整備が図られ、婦人の地域活動への参加や職場進出が進んでいます。

しかし、一方で日常生活の中には「男だから」「女だから」といった偏見や不平等が残っています。

男女の共同参加によって支えられる社会の実現が望まれていても、婦人の能力や社会への貢献度について、確かな評価がされるまでには、これからも息の長い取り組みが必要です。

ここで紹介するのは、昨年、市民を対象に実施した「婦人問題に関する意識調査」の結果(抜粋)です。この結果は、今後市が婦人関係施策を進める上での基礎資料として活用します。

調査の概要

- ＜調査目的＞
婦人問題に関する意識や女性のおかれている生活実態などを総合的にとらえ、今後の婦人関係施策を推進するための基礎資料とする。
- ＜調査結果のみかた＞
調査対象…市内在住の満20歳以上の男女
対象者…2,400人
回収数…1,470人
回収率…61.3%
調査期間…昭和63年6月17日～28日
- グラフの中の数字は、回答者全員を100%とした比率(%)です。
 - 四捨五入の関係で合計が100%にならない場合があります。
 - nは各設問ごとの回答者数です。



募集しています

'89川越百万灯夏まつり

ワッペンデザインとサブタイトル

もうすっかり恒例となった「百万灯夏まつり」。今年も七月下旬の予定で、市民参加の手づくりフェスティバルが開催されます。

まつりに参加するグループの中には、そろそろ準備を始めているところもあるようです。

ところで、百万灯夏まつりでは、毎年「ワッペンデザイン」とまつりをイメージする「サブタイトル」を募集しています。今年も次の要領で市民のみなさんの作品を募集します。

申込方法：官製ハガキに住所、氏名、年齢、職業（または学校名、学年）、電話番号を記入し、「ワッペンの部」「サブタイトルの部」を明記。応募数はハガキ一枚に一点。ハガキ以外のものにワッペンデザインを描く場合は、ハガキ大の紙を使ってください。ワッペンデザインは円形をお願いします。

締切り：三月十日

提出・問合せ：川越百万灯夏まつり実行委員会（仲町一―二、川越商工会議所内、☎22-3100）

※優れた作品には記念品をさしあげます。ワッペン11人、サブタイトル11五人。



みつげよう わが街わが友'86



わが街に 広がる笑顔'87



小江戸に笑顔 なかまの輪'88

納期のご案内

今月は、固定資産税(土地・家屋・償却資産)、都市計画税、第4期分の納期です。

忘れずに2月28日(火)までに納めましょう。

納税は便利な口座振替で!

- ①申し込みは、市内各金融機関および上福岡市・鶴ヶ島町の一部金融機関。
- ②申し込みに必要なものは、預金口座にご使用の印鑑、預金通帳、納付書。
- ③変更および解約は、申し込みされた金融機関に変更、解約届を。
- ④領収証書は、振替後、振替通知書を送付。

八口姉妹都市

積極的な企業誘致と街づくり

温暖な気候と肥沃な土地に恵まれたセーレム市は、多角的農産地として有名です。ヘーゼルナッツやカリフラワーなどは全米で一、二位を競う生産量を誇り、基幹産業となっています。

最近、セーレム市では「プロジェクト90」という経済開発計画に添ってさまざまな事業が実施され、新しい街づくりが着々と進められています。また、交通の利便性、十分な訓練を受けた豊かな労働力、商用電力が低価格なことなどを背景に、多くの企業がセーレムへの進出を計画しています。

こうした動向を踏まえて、セーレム市は今後、進出しようとする企業の便宜を図るため、経済モニタリングを計画しています。

このようにして、すぐそこまでやってきた二十一世紀に向けた街づくりが、市民の協力により急ピッチで進められているのです。

現在、フェアビュー工業団地、カーリーズ工業用地、スピアーズ工業用地をはじめとして、全部で十か所、約四〇〇ヘクタールにも及ぶ地域で開発が進められています。そして、これらの地域のほとんどには既に上下水道や電気、ガスなどの設備が整っています。

ター制度を設けています。これは、進出する企業に対して担当職員を任命し、その企業のあらゆる要望に応えることによって行政と民間が一体となり、市全体の開発を行うものです。



セーレム市は、多角的農産地として有名です。ヘーゼルナッツやカリフラワーなどは全米で一、二位を競う生産量を誇り、基幹産業となっています。

最近、セーレム市では「プロジェクト90」という経済開発計画に添ってさまざまな事業が実施され、新しい街づくりが着々と進められています。また、交通の利便性、十分な訓練を受けた豊かな労働力、商用電力が低価格なことなどを背景に、多くの企業がセーレムへの進出を計画しています。

こうした動向を踏まえて、セーレム市は今後、進出しようとする企業の便宜を図るため、経済モニタリングを計画しています。

このようにして、すぐそこまでやってきた二十一世紀に向けた街づくりが、市民の協力により急ピッチで進められているのです。

現在、フェアビュー工業団地、カーリーズ工業用地、スピアーズ工業用地をはじめとして、全部で十か所、約四〇〇ヘクタールにも及ぶ地域で開発が進められています。そして、これらの地域のほとんどには既に上下水道や電気、ガスなどの設備が整っています。

ター制度を設けています。これは、進出する企業に対して担当職員を任命し、その企業のあらゆる要望に応えることによって行政と民間が一体となり、市全体の開発を行うものです。

情報

教室

●手芸教室

名細公民館 ☎31-0001
くるみ絵と造形盆栽の製作。

日時：三月六日(月)・十三日(月)・十七日(金)・二十四日(月)・三十一日(日) 午後一時三十分～三時三十分 定員：二十五人(先着順) 経費：三千円 申込：二月十五日(火) 午前十時から経費を添えて同館へ。

●カウンセリング活用講座

中央公民館 ☎22-1394
日時：二月二十三日～三月三十日 毎週木曜日、午後七時～九時 定員：三十人(先着順) 経費：五百円 講師：カウンセラー・東京大学大学院 近藤 卓氏 申込：二月十六日(日)、午後七時から経費を添えて同館へ。

●介護者教室

真寿園 ☎23-3288
▽失語症の会
日時：二月十五日(火)、午後一時三十分～三時三十分 会場：デイサービスセンター
▽ボケ老人介護者の集い
日時：二月十八日(土) 午後一時三十分～三時三十分 会場：デイサービスセンター

報

1ピスセンター

▽リハビリ、介護用品の使い方
日時：二月二十二日(火)、午後一時三十分～三時三十分 会場：川越保健所。

●サンライフ川越の教室

サンライフ川越 ☎25-5445
▽社交ダンス
日時：二月二十五日～三月二十五日、毎週土曜日、午後七時三十分～八時三十分 定員：三十人(先着順) 経費：千円 申込：二月十七日(金)、午前九時から経費を添えて同館へ。

▽英会話

日時：三月三日～三十一日、毎週金曜日、午後六時三十分～七時三十分 午後七時三十分～八時三十分(二クラス制) 定員：各クラス

学習教室

高齢者事業団 ☎22-2075
4月1日開講。ベテランの教職経験者が指導にあたります。

郭田教室 高齢者事業団内

	月	火	水	木	金	土
小4		算数		算数		算数
小5	算数					算数
小6			算数		算数	
中1	英語		数学			
中2		英語			数学	
中3		数学			英語	

旭田教室 旭田二丁目

	月	火	水	木	金	土
小4		算数				算数
小5	算数			算数		
小6			算数		算数	
中1			英語			数学
中2	数学			英語		
中3		英語			数学	

学習時間…小学生=午後4時30分～6時
中学生=午後7時～8時30分
定員…小学4年生(15人)、他(若干名)
授業料…小・中学生とも月4,000円
申込…2月20日(日)から直接同事業団へ

●歴史講座

古谷公民館 ☎35-1834
「川越の歴史的建造物を学ぶ」
日時：三月三日～二十四日、毎週金曜日、午後七時～八時三十分 定員：三十人(先着順) 経費：無料 申込：二月十五日(火)、午前九時から同館へ(電話可)。

●募集

●臨時保育士の登録受付

婦人児童課 ☎内線294
勤務時間：▽産休・病休代替職員
午前八時三十分～午後五時(土曜日は午後零時三十分まで)▽時間外パート等職員は午前七時三十分～午後六時三十分のうちで定められた時間 資格：二十歳以上四十五歳未満の健康な方(産休・病休代替については保育資格または

●学童保育室指導員募集

社会教育課 ☎内線311
勤務場所：市内小学校内学童保育室 勤務時間：学校の放課時から午後六時まで(春、夏、冬休み期

お知らせ
2月24日(金)に予定されていた第2回川越市公民館研究集会は中止になりました。問合せ…中央公民館(☎22-1394)

県民ミニギャラリー

■本川越駅前 戸田ビル2F■

- 明治村、大正村撮影会展(全日写連川越支部)
日時…2月15日(火)～21日(火)、午前10時～午後6時
15日は午前11時から、21日は午後2時まで
問合せ…町田清子(☎23-0674)
- パレットクラブ展 油絵、水彩画
日時…2月22日(火)～28日(火)、午前10時～午後6時
22日は正午から、28日は午後3時まで
問合せ…関根史良(☎42-5650)

ひとまち伝言板

出かけてみませんか
ポリオプラスキャンペーン
パネル展示と水彩画・写真展
川越中央ロータリークラブ主催
世界の子供たちにポリオ(小児マヒ)ワクチンを届けるためのチャリティ展覧会。二月十八日(土)～二十三日(水)、午前九時～午後五時、丸広カルチャーセンターにて。問合せ：同クラブ(☎26-3379)

仲間になりませんか
体操クラブ
毎週水曜日、午後一時十五分～二時四十五分、南公民館で。月二千円。問合せ：鈴木和江(☎42-9365)

軟式テニス ポテトクラブ
主婦の方を対象、初心者歓迎。毎週木曜日、午前九時三十分～正午、市内テニスコートで。入会金千円、月千円。問合せ：新井芳子(☎42-7236)

子供パソコン教室
中央パソコンクラブ主催。小学五年生以上、親子での参加も可。二月十八日～三月二十五日、毎週土曜日、午後二時～四時、中央公民館で。無料。問合せ：早川素行(☎22-4685)

硬式野球選手募集
ポイズリーグ川越全クラブ
小学校六年生、中学生。毎週日曜日・祭日、午前九時～午後四時 入会金五千元、月三千五百円。問合せ：高橋三雄(☎31-6069 午後七時～九時)

●新春特別講演会

商工観光課 ☎内線454
大都市周辺の工業の現状と展望
日時：二月二十五日(土)、午後一時～三時 会場：市立図書館視聴覚ホール 入場料：無料 講師：(財)埼玉総合研究機構 松井一郎氏
申込：前日までに電話で同課へ。

●婦人のための講演会
企画課 ☎内線432
現代の社会状況のなか、男女の(次ページへ)

ひとまち伝言板

健

康

三種混合日程変更

三種混合予防接種の日程の一部を次のとおり変更します。ご了承ください。

変更前 2月24日(金) 福原公民館 名細公民館

変更後 3月3日(金) 福原公民館 名細公民館

※受付時間(PM1:30~2:30)は変更ありません

市民健康教室

希望者は、当日直接会場へ。無料。
時間…午後1時30分~3時(受付=午後1時~1時30分) 問合せ…健康課管理係

月日	テーマ	会場	講師
2.15(水)	歯槽膿漏の予防	霞ヶ関公民館	歯科医師 須藤孝義
2.20(月)	タバコと健康	保健センター	医師 松本正自

成人健康教室「腰痛」

腰痛でお困りの方が多いようですが、あなたは大丈夫? 腰痛の原因をさぐり、日常生活で予防できることを学びます。無料。
日時…3月8日(木)、午後1時30分~3時(受付=午後1時~1時20分) 会場…保健センター 講師…医師 前田義博氏 申込…問合せ…2月16日(木)、午前10時から電話で同センター



川越市医師会から原稿をいただきました

市役所健康課管理係 ☎内線252
予防係 ☎内線254
保健指導係 ☎内線257
保健センター ☎24-8611
川越保健所 ☎24-0380

(内線は市役所☎24-8811を回してから。)
どの会場も車での来場はご遠慮を。

妊婦教室

出産までに心身の準備をしておきましょう。
日時…3月7日~28日の毎週火曜日(第3週は22日の水曜日)、午後1時30分~4時(受付=午後1時~1時30分) 会場…保健センター 経費…無料 対象…定員…妊婦40人 持参品…母子健康手帳と筆記用具(3月7日は歯ブラシ) 申込…問合せ…2月17日(金)、午前10時から電話で同センター

おやつと歯みがきの教室

親子でおいしいおやつ作りと楽しい歯みがき。
日時…3月3日(金)、午前10時~正午(受付=午前9時30分~10時) 会場…保健センター 経費…無料 定員…親子20組 持参品…タオルと親子が現在使用中の歯ブラシ 申込…問合せ…2月21日(火)、午前10時から電話で同センター

麻しん(はしか)

— 予防接種半額補助 —

対象…川越市に住民登録があり、はしかにかかっていない生後12~72か月未満のお子さん(生後18~36か月に接種するのが理想的です) 申込…健康課の窓口で直接申し込むか、ハガキにお子さんの氏名・生年月日と保護者の住所・氏名・電話番号を明記し、健康課予防係へ(内容を審査し、問診票・注意書を送付します) 料金…個人負担は2,500円(接種料金5,000円

の半額を補助します) なお、▷生活保護世帯▷市民税非課税世帯▷市民税が均等割のみ課税されている世帯は、無料です。(窓口申込の場合は印鑑が必要。ハガキ申込の場合は、㊟または㊤と明記してください) 問合せ…健康課予防係

歯科保健相談

正しいブラッシングは、むし歯や歯槽膿漏の予防、改善に最も効果的。早い時期に身につけることが大切です。個別指導と相談。無料。
日時…3月6日(月)、午後1時30分~4時 会場…保健センター 持参品…タオルと現在使用中の歯ブラシ 申込…問合せ…2月14日(火)、午前10時から電話で同センター

思春期相談

思春期には、心身ともに著しい変化が現れます。性に関する悩みなどひとりで悩まずに相談してみましょう。秘密厳守。無料。
日時…3月2日(木)、午前10時~11時30分 会場…保健センター 対象…思春期の悩みを持つ本人またはその家族 申込…問合せ…2月22日(火)、午前10時から電話で同センター

献血にご協力を

▷2.25(出)…山田公民館 午前10時~正午、午後1時~3時 問合せ…健康課予防係



休日の診療機関

- 休日の当番医
 - 2. 11(初)…愛知病院(産婦) 新宿町6-24-1 ☎46-7788
 - 2. 12(日)…宮崎医院(産婦) 小仙波町1-16-10 ☎22-0759
 - 2. 19(日)…三井病院(外・整) 連雀町19-3 ☎22-5321
 - 2. 24(金)…赤心堂病院(外・整・内・産婦) 脇田本町25-19 ☎42-1181
- ◁2月24日(金)が休日となった場合▷
 - 2. 26(日)…三森整形外科医院(整) 三久保町6-4 ☎22-0515
- 内科・小児科の休日診療
 - 川越市休日急患診療所 小仙波町2-45-5 ☎23-0601
 - 受付時間 [AM9:00~11:00 PM1:00~3:00 PM8:00~10:30]
- 歯科の休日診療(急患のみ)
 - 川越市予防歯科センター 三久保町18-5 受付時間 [AM9:00~11:30] ☎24-3891

看護教員募集

看護婦資格を有し、3年以上の実務経験を持つ年齢45歳までの方。面談のうえ採用。
申込…2月20日(月)~28日(火)、午前9時~午後4時に川越市医師会事務局(西小仙波町1-8-1 ☎22-0794)へ

健康アドバイザー

高血圧の予防

成人病は我が国死亡率の七割を占め、昨年度の推計では高血圧に起因する心臓病、脳卒中による死亡者は二十六万人と言われ、癌死の二十万人を超えています。

成人病、特に高血圧は伝染病と異なり、その原因が単純ではなく、生活習慣をはじめ遺伝などが関係している事が

市民体育館の利用を希望される方へ

▽利用日程調整会議(団体のみ)
四月一日(土)から九月三十日(土)までの間に市民体育館の利用を希望する団体は忘れずに出席してください。

日時…二月二十七日(月)、午後六時から
会場…市民体育館会議室
▽個人利用
個人で利用を希望される方は、

毎週水曜日、午前八時三十分~正午・午後一時~五時および団体利用のない日に開放しておりますのでご利用ください。

利用種目:卓球・バドミントン・インテイクなど 利用料金…二時間百円(高校生以下は五十円)

※利用についての問合せは市民体育館(☎23-0103)へ

相談

● 教育相談
学校教育課 ☎内線307
登校拒否、自閉的傾向、言葉、性格、行動、進路、しつけ、いじめなど、家庭教育一般について。無料。
▽電話相談…毎週月~土曜日、午前九時~正午 ☎25-5590
▽面接相談…毎週火・金曜日、午後一時~五時、市教育相談室(郭町一-1-1、川越小学校内)で。

● 無料巡回更生相談
市民生活課 ☎内線862・3
相続、贈与、減失登記、未登記および土地・家屋の調査、測量に関する事。

● 身障・ちえ遅れの巡回相談
老人障害課 ☎内線873・4
希望者は直接会場へ。無料。
日時…二月二十日(木)、午前八時~午後四時 会場…市民生活課

● 眼科巡回更生相談
老人障害課 ☎内線873・4
日時…三月二日(木)、午前十時~午後四時 会場…勤労青少年ホーム 定員…十五人(先着順) 経費…無料 内容…手帳・補聴器診断など 申込…二月十五日(水)、午前九時から同課へ(電話可)。

市立図書館からのお知らせ

三久保町2-9 ☎22-0559

点字版「戦火をこえて」を貸し出します。
市立図書館では、このほど「きつつきの会」から寄贈された点字版「戦火をこえて」全三巻の貸出し(郵送可)を行います。
「戦火をこえて」…霞ヶ関北公民館の自主講座「平和を考える 戦争体験から PART1」に寄せられた戦争体験記をまとめたもの。

子ども映画会 3階視聴覚ホール
2月19日(日) 青空くんと7人の仲間たち (児童劇 43分)
PM1:00~ PM3:00~ がんばれ五色桜 (アニメ 21分)
小学校中学年以上/無料/定員120人 ※直接会場へお出かけください。

館内特別整理のため、2/26日~3/1日の間休館します。

まちがど スポット

シリーズ⑨

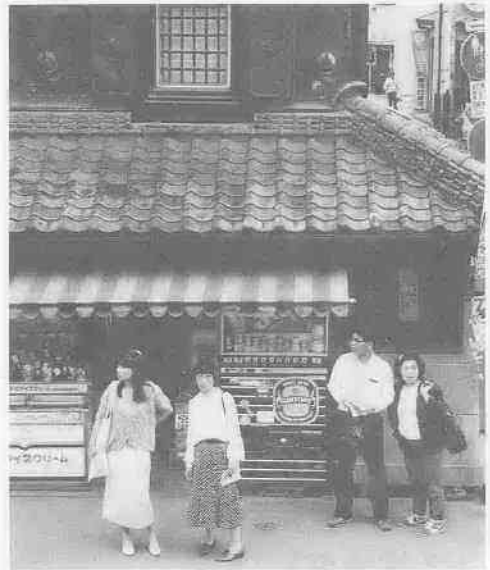

今成
北村 照子

連れだち歩む城下町

久し振りに弟夫婦が来宅した折、川越の街を案内。連れ立って、昔ながらの面影を残す街並みを歩く。初めて見る蔵づくりの家々に感動した義妹から、しばらくすると短歌が届いた。

黄昏の連れだち歩む城下町
心なこまれ蔵づくりの家

後日、この歌に合う場面と思い、シャッターを押した一番街の街角。そこには、観光で歩いた私たちの姿が、重なって見えるかのように。



筒がゆの神事(市指定・右写真)は、藤宮神社(石田)境内で行われ、煮立った小豆がゆの中に葦をさし込み、葦の中に残った米粒の数で作物の出来や天候を占うもの。今年の天候は、「雨・風少なく、日照

フォト ニュース

イラスト募集中

このコーナーでは、右のようなイラストを募集中。官製ハガキに黒インクで、「表通り・裏通り」とタイトルを書き、季節感ある絵をお送りください。なお、着色は不可。
あて先：川越市元町一三三ー一 川越市役所 秘書広報課 表通り裏通り係



▽的場 菅野志穂ちゃん(10歳)の作品

4月10日号から始まる新シリーズは、「小さな国際交流・海を越えて」。皆さんの投稿によるコーナーです。

川越に生まれ育ち海外で暮らしている人、海外から川越に移り住んでいる人を紹介。投稿は、本人・家族・知人すべてOK / 移り住むきっかけ、その前後の生活ぶり、周りの人たちとの交流話などをお聞かせください。

応募方法 投稿者と紹介者の氏名・年齢・性別・住所・電話番号を明記し、紹介する文(300字程度)と紹介者の家族写真(カラーの場合はネガも同封)を郵送で!

あて先 〒350 川越市元町1-3-1 川越市役所 秘書広報課 広報係
※掲載分には、粗品を進呈します。

海を越えて

貴重な文化財を火災から守る

防火訓練

一月二十六日の文化財防火デーに先だつ二十五日(祝)、喜多院を中心に防火訓練が行われました。訓練は、「喜多院庫裏から出火、周辺も延焼する恐れあり」の想定。自衛消防隊が初期消火に当たる一方、消防車十台も出動。手際よい放水で貴重な文化財は、スッポリと水のカーテンで覆われました。

無形民俗文化財

筒がゆの神事と南大塚の餅つき踊り

毎年一月十五日に行われる、二つの無形民俗文化財を紹介。



「り」に注意」と占われました。

一方、西福寺(南大塚)境内で行われた南大塚の餅つき踊り(県指定・左写真)は、成人を祝福する行事。歌に合わせたつき手が、杵ワタシ、股クグリなどの珍芸とともに、おいしそうな餅をつき上げ、新成人や見物者に振る舞いました。



寿農業生産集団のつとめ

手際良い技が冴える



米穀市復元のため、六十俵の俵と棧俵(俵のフタを編んでいるのみなさん。この生産集団は、十六歳から七十八歳までのお年寄り十三人で構成され、自分たちの農業技術と経験を地域に還元するため、昨年四月に活動を開始。今までに、地元小さな環境づくり、大根・ねぎ・ブロッコリーなどの栽培(一部を産産博へ出品)、味噌作りなど、幅広い活動を行ってきました。代表者の山田昌作さん(66歳)は、「年寄りの集まりだから、天気の良い日を選び、気ままにやってくるんだよ」と笑います。

米俵編みは、かつてはこの稲作農家でも見られた「冬場の仕事」でした。稲刈り時の「わら取り」から始まる作業は、「天日乾燥」、余り米を落す「わらすくり」などの準備を終え、「俵編み」「棧俵編み」へと続きます。そして、次の秋に収穫した米を俵に詰め、わら縄でくると米俵は完成。昔はこれを志義町、喜多町などの米問屋へ出荷したそうです。

「何しろ米俵を作るのは、二十年ぶり。今回、一番大変だったのは、材料のわら探しでした。わらは、長さ一メートルのものが一反五畝(約一五ア)分必要なんです。最近の稲は品質改良のため丈が短くなっているのが多いからね」と語る山田さん。佐藤喜平治さん(74歳)と二人で何日か探し歩き、やっとのことで茎の長い品種であるもち米の田に出会ったそうです。みなさんの俵編みは、編み機がパチンパチンと鳴る小気味良い音

PHOTO NEWS

雑木林からくん製が!?!
一月二十二日(日)、雑木林観祭会のみなさんがニジマスなどを持ち寄って、福原公民館でくん製作り。桜の木のチップ(木の削りかす)でじっくりといぶします。

待っている間は焼きイモ作りも同時進行。二つの異なる香りが重なって、アウトドアライフ気分が楽しいひとときです。「雑木林に多いクヌギ、コナラも桜と同じ広葉樹、チップとして使えば違った



味のくん製が味わえるかもね」と雑木林の活用法に話がはずみます。



△盛んだった「米穀市」のようす

ママママさん



子育て電話相談室によせられたケースから、今回は子どもとの社会性についてご紹介しましょう。

Q. 三歳の男の子です。最近、いばつたり、怒つたり、友達とけんかが多くなり困っています。

A. 二歳から三歳ごろにかけての著しい自我発達に伴い、自己主張が盛んになったためといえます。トラブルには必ず原因があります。例えば、だまって人の物を使つた、順番を守らないなど、成長するにつれて口げんかからつかみあいになる事もしばしばです。子どもは友達とぶつかり合う中で、相手の気持ちや自分の要求も自覚するようになるもの。お母さんは、おらかな気持ちで接し、友達とたくさん遊ばせましょう。

こちら子育て電話相談室

——自我発達期編——

仲間に入れないというようなケースがよくあります。お子さんに自信を持たせることが大切で、家でお手伝いができた時などには、大いにほめてあげましょう。また、散歩や遊びを通して、「おもしろかった」「もつとやりたい」という気持ちを育ててあげるとともに、身近な友達との遊びから友達関係を広げていくとよいようです。

Q. 六歳の女の子。幼稚園で友達と約束をして遠出をするようになり心配です。

A. この年ごろは仲良し関係が深まり、連れだつて行動することが多くなる時期です。大人の都合で子どものやりたい事をやめさせることなく、子どもを広く見守っていきたいもの。しかし、子どもが思わぬ事故に巻き込まれないように親同士が話し合い、子どもの行動範囲を明確め、送迎の際は、必ず大人から大人へ手渡すように心がけましょう。

A. 自分の我がままが通る家では活発でも、自分の思い通りにならない集団では遊べないとか遊びや生活に不安があるため遊び

☎22-3345
毎週月・火曜午前九時～午後三時

むかしのおはなしです。鯨井の方に善空さんという村の人からたいていそうしたわかれていたかしこい坊さんがおりました。

ある日のことです。用事でおそくなり小畔川の近くまで来たときは、すっかり暗くなりましたので、ちょうどうちゃんをつけ、夜みちをサッサといそいでおりました。そのときです。うしろの方から、うすきみわいの声で「センクウ、センクウ」と呼びます。



川越の伝説 (名細地区)

「はて、いまじぶん、だれだろう」と、うしろをみましたがだれもいません。風のいたずらだろうと思いきかけますと、こんどははっ

川柳

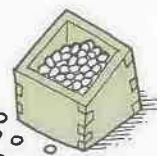

市民文化祭川柳大会作品

一本の藁を神様投げてくれ
上寺山 帯津素山
死ぬまでが修業職人驕らない
宮下町一 鈴木柳芳

結局は親が負ける一人っ子
神明町 小川正夫

わがママを叱れぬ母に過去があり
連雀町 大塚一竹

長い目で見る気叱言もそう言わず
旭町三 恩田川雀
砂 山崎涼史

大方は顔色で読む母の勘
宮元町 新井つる吉

よく採める女ばかりの趣味の会
仙波町三 中野由幾

一行を空けると文字が生きてくる
新宿町六 柳原準作



さし絵・文 池原昭治氏

きりと、「センクウ、センクウ」と呼びました。善空さんは「だれだね」とふりかえりました。と、どうでしょう、見上げるばかりの

「市教育委員会社会教育課刊行」
「川越の伝説」から引用

小畔川の一ツ目小僧

わが街川越 放送予定

一部変更になる場合もあります。

毎週火曜日 PM 5:30~5:40 38ch
PM 10:00~10:10

日	タイトル
14 火	川越の絵馬めぐり
21 火	消費生活展
28 火	ちびっ子ミュージカル

「広報川越」第七二二号(毎月十日・二十五日発行)平成元年二月十日/編集・発行 川越市役所(2)350 川越市元町一-三-1 ☎0492-241881 発行人 川越市長 川合喜一/印刷 川南青山印刷