



広報

川越

川越市民憲章(抜粋)

- 1. 郷土の伝統をたいせつにし、平和で文化の香りたかいまちにします。
- 1. 自然を楽しみ、清潔な環境を保ち、美しいまちにします。
- 1. 誇りを守り、みんなで助けあう明るいまちにします。
- 1. 働くことに生きがいと喜びを感じ、健康でしあわせなまちにします。
- 1. 教養をふかめ、心ゆたかな市民として、活力にみちたまちにします。

S.63 10.10 No.704



シリーズ18 旭町・新宿町界わい
烏頭坂・御岳神社の石段(関連記事は5ページ)



市民生活に欠くことができないごみ・し尿の処理施設が、九月二十五日に公開されました。都市生活を陰で支える施設の処理方法を広く理解していただく施設公開にあわせ、可燃ごみと不燃ごみの処理を行う西清掃センターを主場が訪問し、ごみの最新事情をレポートしました。

不燃ごみに四割の可燃ごみが混ざっています
 何しろ最近の可燃ごみは中味の変化で燃えすぎるんです

主婦レポート 西清掃センターのごみ処理を学ぶ

丸山真子さん(川鶴自治会・衛生委員)
 関根政夫係長(西清掃センター)



「これは破砕機の手回し。片側が3か月ですり減ってしまいます」と関根係長。

丸山 私は所沢から転居して、間もないのですが、今日はこちらを見学させていただいてごみ問題に強くなろうと思えます。

関根 いま一番の問題は、四割も可燃ごみが不燃ごみに混ざって出されていること。これは、私たちのPR不足も原因していると思います。もう一つは、可燃ごみのごみ質の変化で、燃えやすくなっています。一つの問題を起しています。

丸山 四割もの可燃ごみとは、どんなものですか。

関根 靴やプラスチック容器などが不燃ごみとして出されています。

丸山 これは違うんですか。固いものは不燃ごみと思っています。

関根 川越市の場合、プラスチックや塩ビの容器は、焼却炉内で処理しています。硬くて中型のものは、不燃ごみで出していたり、破砕機にかけてから、焼却処分しています。可燃ごみは袋のまま、ごみピットに入れ、クレ

西清掃センターで処理する不燃物のゆくえ

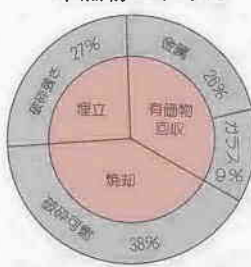

二炉だけが日常化しているので設備面で不安です
焼却灰などの埋め立て地の確保も今後の課題です

丸山 いろいろ理由からきているので、可燃ごみ燃えやすくなっているとはどういふことですか。

関根 以前は、可燃ごみの主流は台所などから出る生ごみでした。最近では、ごみ調査結果をみると紙類やプラスチックなどの石油製品が約五割と非常に増えています。

丸山 いろいろ理由からきているので、可燃ごみ燃えやすくなっているとはどういふことですか。

関根 以前は、可燃ごみの主流は台所などから出る生ごみでした。最近では、ごみ調査結果をみると紙類やプラスチックなどの石油製品が約五割と非常に増えています。

丸山 いろいろ理由からきているので、可燃ごみ燃えやすくなっているとはどういふことですか。

関根 以前は、可燃ごみの主流は台所などから出る生ごみでした。最近では、ごみ調査結果をみると紙類やプラスチックなどの石油製品が約五割と非常に増えています。



「ごみの減量を地区ぐるみで」と、9月25日(日)、大東地区では、ほとんどの自治会が参加して、集団回収を実施。自治会と衛生委員が協力して、3tのビン類を回収。公衆衛生協議会大東支部長の岡島豊次さん(寿町一・58歳)は、「大東地区は市内世帯の二割。テストケースになるはず。今後も、実施してゆきたい」と語っていました。

地区ぐるみでの集団回収
初めての試みでごみ減量をはかる
 大東地区

西清掃センターの不燃物処理の工程



ごみ 最新事情

市民一人当たりのごみ量自体も上表のように年々増えています。六十一、六十二年と急に増えています。

ここには炉が二つありますが、故障や点検修理のため、片方の炉は完全に一か月休ませておくのが設備の耐用年数を維持する上でも理想的です。しかし現実には、二炉だけが日常的になっていきます。片方の炉も半月分は一緒に稼働しているのです。

丸山 打開策として市民にお願いすることはいっぱいあることにならざるを得ないです。



関根 円高の影響で古紙の回収がにぶっているようですが、できるだけ集団回収などを出していたら、自家焼却が許される方は可能な範囲でやっていたら、ということしか言えませんね。

丸山 悩みも多い訳ですが、ごみの減量が少しでも図られれば、施設にとっても良いですね。

関根 市では、年間九万tのごみを処理しています。収集からここ

丸山 秋田県まで運ぶというのも大変なことです。ごみ処理施設の実状がよく分かりました。どうもありがとうございました。

丸山 秋田県まで運ぶというのも大変なことです。ごみ処理施設の実状がよく分かりました。どうもありがとうございました。



防災行政無線の音響調査を実施



64年度からの設置を前に

市では、災害対策事業の一つとして、防災行政無線放送施設の設置を計画しています。

この施設は、地震や台風などの災害情報などを迅速にお知らせするためのもので、市役所から送る情報各地に設置されるスピーカーを通じて伝達されるもの。

この事業は、来年度から数年間かけて行う予定ですが、これに先立ち、スピーカーの音声到達距離を知る音響調査を次の日程で実施

します。

実験車両に取り付けられたスピーカーから二十分間程度音声を流す作業を、あなたのお近くでも実施することがあるかと思いますが、ご理解とご協力をお願いします。

実施期間：九月二十六日(月)～十月三十一日(月)まで

※くわしくは、庶務課庶務係(☎内線416・7)へ。

下水道使用料

10月1日から 新料金表で



下水道使用料金早見表(2か月分)

使用量 m ³	料 金 円	使用量 m ³	料 金 円	使用量 m ³	料 金 円
0-16	460 (基本料金)	49	2,160	83	4,660
17	500	51	2,220	84	4,740
18	540	52	2,280	85	4,820
19	580	53	2,340	86	4,900
20	620	54	2,400	87	4,980
21	660	55	2,460	88	5,060
22	700	56	2,520	89	5,140
23	740	57	2,580	90	5,220
24	780	58	2,640	91	5,300
25	820	59	2,700	92	5,380
26	860	60	2,760	93	5,460
27	900	61	2,820	94	5,540
28	940	62	2,880	95	5,620
29	980	63	2,940	96	5,700
30	1,020	64	3,000	97	5,780
31	1,060	65	3,060	98	5,860
32	1,100	66	3,120	99	5,940
33	1,140	67	3,180	100	6,020
34	1,180	68	3,240	150	11,520
35	1,220	69	3,300	200	17,020
36	1,260	70	3,360	250	22,520
37	1,300	71	3,420	300	28,020
38	1,340	72	3,480	350	33,520
39	1,380	73	3,540	400	39,020
40	1,420	74	3,600	450	44,520
41	1,460	75	3,660	500	50,020
42	1,500	76	3,720	600	61,020
43	1,540	77	3,780	700	72,020
44	1,580	78	3,840	800	83,020
45	1,620	79	3,900	900	94,020
46	1,660	80	3,960	1,000	105,020
47	1,700	81	4,020	1,000m以上の金額の 計算式= (水量×120円)-11,980円	
48	1,740	82	4,080		

広報川越七月二十五日号でお知らせした下水道使用料の改定が、十月一日から実施されました。

これにより、該当するご家庭の料金は、新料金表により計算されます。

なお下水道使用料は、上水道の使用量に基づき計算され、二か月ごとに請求されています。使用量の検針は、奇数月か偶数月のいずれかで行われています。今回の改定により、十一月検針(九・十月分)のご家庭は、九月分が旧料金、十月分が新料金で計算されます。

お支払いは、検針月の翌月となっております。口座振替のご利用もどうぞ。

※くわしくは下水道管理課業務係(☎内線324・5)へ。

下水道使用料金(処理区域)

基本料金 (2か月につき)	超過料金 (1㎡につき)	
	16㎡超 ～30㎡まで	40円
16㎡ まで	30㎡超 ～60㎡まで	60円
	60㎡超 ～100㎡まで	80円
460円	100㎡超 ～1,000㎡まで	110円
	1,000㎡超	120円

家事用・その他

国民健康保険

新保険証を お届けします



現在ご使用の国民健康保険被保険者証(黄色か薄水色)は、十月三十一日で有効期限が満了します。

新しい保険証は、十月二十日ごろ郵送する予定です。保険証の色は、「一般被保険者用が「若竹色」、退職被保険者用が「青色」に変わります。お手元に届きましたら、内容をお確かめください。

被保険者氏名欄の「加入者」については、九月三十日までに届出のあった内容が記入されています。なお、十月一日以降、加入・喪失などの届出や再交付の申請をされた方には、すでに新しい保険証をお渡ししてありますので、現在お持ちの保険証をご使用ください。

また、就職・転職などで、会社などの健康保険に移られた方は、国保の喪失手続きをお忘れなく。印鑑と双方の保険証が必要です。

※くわしくは、保険年金課保険係(☎内線262・4、269)へ。

「緑」を増やそう
苗木の無料配布

都市緑化月間(十月一日～三十一日)にちなんで、恒例の「苗木の無料配布」を行います。

あなたも「緑」を増やしてみませんか。

日時：十月二十三日(日)、午前十時から(雨天決行、苗木が無くなり次第終了)

会場：▽川越駅西口広場 ▽伊沼沼公園

※くわしくは、公園緑地課緑地係(☎内線556)へ。

川越まつりを中止

川越まつり協賛会(会長川川喜一市長)は、九月三十日の全体会議で、予定していた川越まつりを、都合により実施しないことを決定しました。

一人でも多くの方が参加しましょう。
街からごみを無くして美しくするために。

10月23日(日)を中心に 秋のごみゼロ運動

〈クリーン川越市民運動推進協議会〉
※計画書を未提出の団体は、環境整理第一課(☎内線241)へ。

10月24日からお渡しします 老齢福祉年金証書

老齢福祉年金を受けている方には、八月中旬に「福祉年金証書」を提出していただきましたが、このほど審査が完了しましたので、下表の日程で証書をお渡しします。

交付ハガキ、証書預かり証と印鑑を持参のうえ、最寄りの会場へお出かけください。出張所管内に住む方は、それぞれの出張所へお出かけを。

※くわしくは、保険年金課年金係(☎内線265・8)へ。

なお、受給者が亡くなったたり、老齢退職年金、遺族年金、公務扶助料などが受けられるようになった場合は、必ず申し出てください。

年金の受給は、十二月、四月、八月のそれぞれ各月の十一日からとなります。

月	日	会場
本行管内の方	10.24 (月)	保険年金課
	10.26 (水)	南公民館
	10.27 (木)	菅原町公民館
	10.28 (金)	六軒町公民館
出張所管	10.24 (月)～11.30 (水)	所管の各出張所

◆時間…午前9時30分～午後4時◆
※土曜日は午後0時30分まで、日・祝日は除く。

ハロロ姉妹都市

セーレムの思い出

姉妹都市の様子を紹介するこのシリーズ。今回は、川越ライオンズクラブがセーレム市に派遣(七月二十七日～八月十九日)した一人の女性から、感想が寄せられましたので、ご紹介いたします。

武内敦子(大学生・秒)

今回初めて海外へ行った私にとって、セーレムで過ごした日々は、見るものすべてが新鮮に写り、まさに充実したものでした。

手が届きそうなくらいまで近寄ってくるリスや鹿、一年中スキーができるフット山、夜七時まで水上スキーをしたデトロイト湖など、東京の雑踏からは想像できないほど広大な自然の中で、心が洗われたように感じました。そして、温かい人情の方たちばかりに囲まれて、今まで以上にアメリカが好きになりました。

これらの思い出を、私のこれからの人生において、プラスにして行きたいと思っています。そして、いつかまた、セーレムを訪れたいと思わずにはいられません。



前列右から嶋崎さん、武内さん

散歩道

旭町・新宿町界わい シリーズ⑬

川越駅、いも農園、雀の森、久保川橋、鳥頭坂……



川越駅南の鉄道に囲まれたあたりの小さな旅。「川越いも友の会」の農園があると聞いて寄ってみました(左写真)。ビルが立ち並ぶ一等地の畑に、いも復権をめざす会員の意気込みが感じられる。N.T.Tのバラポラアンテナは市内一の目印だが、この辺は一際大きく見える「雀の森」やアンテナ脇をぬけ南へ。不老川と久保川が交わる手前の久保川橋へ(上写真)。アカシアのような木が数本ある。

城南中学の方へ戻って鳥頭坂へ。御岳神社の境内では、お年寄りが雨にもかかわらずゲートボールを楽しむ。家路に向かう小学生とあいさつを交わして駅へ向かう(表紙)。

あなたも発見しませんか。

川越ポテトストロリー

イモは帆船に乗って

サツマイモは、見慣れたもので、古くから日本にある作物と
思われがちですが、サトイモやヤ
マイモと比べると新しく日本に
来た作物です。原産地は中米、メキ
シコからコロンビアあたりと言わ
れています。

この新大陸の作物が世界に広が
ったのは、十五・六世紀の大航海
時代。コロンブスが初めてヨーロ
ッパに伝え、その後、当時海上権
を握っていたポルトガル人やスベ

イン人が大型帆船でアフリカ、イ
ンドそして東南アジアへと広めて
いきました。

日本へは新大陸発見後、百年あ
まり後の十七世紀初頭、琉球へ伝
えられたのが始まりです。その後
九州へ渡り、人々の手によって次
第に北上していきました。サツマ
イモは、やせ地でも作れ、早ばつ
や台風が強いため、たびたび凶作
に伴う飢きんに襲われた江戸時代
には、救いの神、たのもし作物

波に乗った川越イモ

旅先で、「川越から来ました」
と話すと、「あのサツマイモで有
名な川越ですか」と、川越がサツ
マイモ畑だらけのように言われ、
とまどうことがあります。

〈川越Ⅱサツマイモ〉というイ
メージは、観光農園以外にイモ畑
を見つけることが難しくなった今
日でも、まだ根深いようです。

この救荒作物をもたらせました。
享保二十年(一七三五)のことです。
川越地方にサツマイモが伝わっ
たのは、それから十六年後の寛延
四年(一七五二)という記録があ
りますが本格的に定着したのは十
九世紀以降のようです。

日本でのサツマイモ生産高では
やはり二位は鹿児島県で、二位茨
城県、三位千葉県と続き、埼玉県は
十位です。そして埼玉県内でも川

越の生産高は決して多い方ではな
く、第四位で一位の大宮市と比べ
二分の一程度です。

しかしそれにもかかわらず現在
も川越とサツマイモが結びついて
考えられているのは、川越イモの
名を人々に伝えた、何らかの波が
あったからです。

第一の波は、江戸後期に現われ
ます。青木昆陽が救荒作物として
紹介したサツマイモが、その後江
戸に焼イモ屋が現れると、江戸
庶民の冬のおやつとして、爆発的
な人気を博したことに始まります。
この需要に応えるため、江戸の

この栽培法の普及を図りま
した。

Q、どうして川越はイモ栽培に
適しているのですか。

A、大きな理由は、「土地の質」
と「雑木林」にあります。
サツマイモ栽培には水はけ、通
気性がよくチツ分の少ないやせ
た土地がよいと言われます。川越
市の西部、武蔵野台地の土壌は
そうした条件に合っているのです。
また雑木林から出る大量の落葉
は、イモの苗床作りには欠かせない
もので、また落葉で作った堆肥は
この地方の土づくりの基本となっ
ています。

Q、サツマイモは健康食だと聞
きました。

A、サツマイモの主成分は炭水
化物ですが、蒸しイモは米飯より
も低カロリー。ビタミンも豊富で
特に、サツマイモのビタミンCは
熱にこわれない性質を持ってい
ます。またカルシウムやカリウム
も多く、アルカリ性食品であり、
大腸がん予防に効果がある繊維質

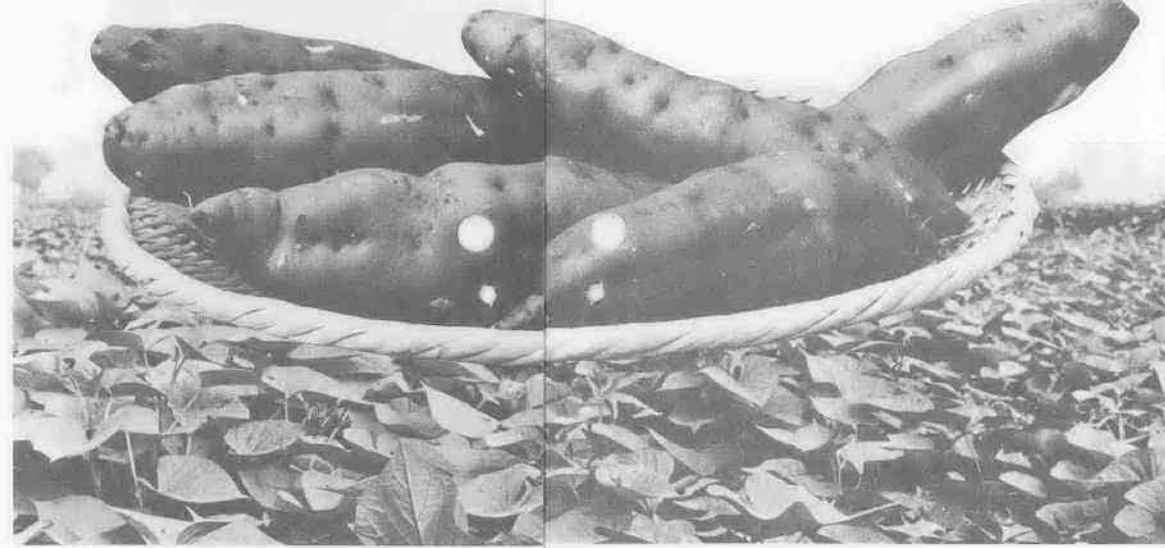

今回の「表通り・裏通り」では、
九月十七日・十八日に行われた、
「川越イモ舟運ルート再現」を機
に、蔵造り、城下町とともに、川
越のイメージの一つ、川越イモに
ついて特集しました。

もてはやされ、江戸時代の名物番
付の一つ「天保時代名物競」にも
サツマイモは「川越」とあり、本
場物と評価されていました。

ところで「丸里よりうまい十三
里」という言葉をご存知ですか。
これは栗(丸里)より(四里)うまい
十三里というシャレのようで、江
戸の風俗を著した書の中にも、焼
イモ屋の看板に「十三里芋」と書
かれていたという文が見られます。
江戸・川越間が十三里だというこ
とを考え合わせると、見事なフレ

イズではないでしょうか。
明治になっても、焼イモ屋はま
すます繁盛し、何百俵もの川越イ
モを積んだ舟が、新河岸川を浅草
方向へ向かいました。また川越の
農家も、よいイモを作ろうと工夫
をかかされたため、いよいよ川越イ
モの名が広まっていきました。

しかし、大正十二年の関東大震
災後、様子は一変します。人気を
誇っていた焼イモが、チョコレート
トやパンなどの新しい副食物に押
されていったのです。

に収穫の喜びを味わってもらおう
というこの企画は当り、東京はも
とより神奈川からもバスを連れね
最盛期には一シーズンで二十万人
以上の観光客を集めました。川越
での成功を参考に、近年はほかの
産地でもイモ掘り観光を始めたた
め客数は減少していますが、それ
でも昨年は幼稚園児を中心に約九
万人が訪れています。土からイモ
を掘りあげた時の喜びと、川越で
の思い出を既に数百万人の人が持
っていることになるのです。

イモ復権の波

川越イモの名を広めた第一の波
は、東京での需要の激減とともに
弱まりました。そして戦中戦後の
食糧難時代に日本人の空腹を満た
してくれた、サツマイモには、か
えて質より量のまずい食物、代
用食との悪いイメージが付きまと

うようくなりました。

そんなサツマイモがまた明るい
話題となって登場するのは、昭和
三十年代になってから。川越イモ
の名を広めた第二の波、観光イモ
掘りが始まってからでした。
土に触れる機会の少ない都会人



イモダンスも発表

料理 いもメニュー

川越いも友の会 編
「サツマイモいも味 本」
から

❤️ヒカド

★皮をむいて
水でさらした
任を
おろしかねど
おろす!

★おろしを入れる

☆とろみかでたらできあがり!

コンブかつぶしのだし汁

❤️いもジュース

★皮をむいて
水でさらした
任を
おろしかねど
おろす!

★おろしを入れる

☆氷を入れて
できあがり!

ミネラー

★皮をむいて
水でさらした
任を
おろしかねど
おろす!

★おろしを入れる

☆氷を入れて
できあがり!

ミネラー

イモ・いろいろQ&A

Q、川越にも甘藷先生がいたと聞きました。

A、甘藷先生というはずす思い
浮ぶのは、青木昆陽のこと。
しかし、川越市内にも甘藷先生
と呼ばれた人がいました。赤沢仁
兵衛(一八三七―一九二〇)がそ
の人。従来の二倍以上のサツマイ
モを収穫できる「赤沢式」と呼ば
れる栽培法を開発。明治四十三年
には「実験甘藷栽培法」を発行し、
全国にその栽培法の普及を図りま
した。

Q、どうして川越はイモ栽培に
適しているのですか。

A、大きな理由は、「土地の質」
と「雑木林」にあります。
サツマイモ栽培には水はけ、通
気性がよくチツ分の少ないやせ
た土地がよいと言われます。川越
市の西部、武蔵野台地の土壌は
そうした条件に合っているのです。
また雑木林から出る大量の落葉
は、イモの苗床作りには欠かせない
もので、また落葉で作った堆肥は
この地方の土づくりの基本となっ
ています。

Q、サツマイモは健康食だと聞
きました。

A、サツマイモの主成分は炭水
化物ですが、蒸しイモは米飯より
も低カロリー。ビタミンも豊富で
特に、サツマイモのビタミンCは
熱にこわれない性質を持ってい
ます。またカルシウムやカリウム
も多く、アルカリ性食品であり、
大腸がん予防に効果がある繊維質

Q、サツマイモの目があるそう
ですが。

A、十月十三日がサツマイモの
日です。これは、昨年、川越イモ
友の会がサツマイモの復権PRの
ため制定したものです。「十月」は
イモの収穫され出回る時期だから
「十三日」は「九里四里うまい十
三里」から連想して決まりました。

Q、イモ掘りをしたいのですが。

A、今福中台・南大塚あたりに
は、イモ掘り観光農園があり、シ
ーズン中(九月中旬～十一月上旬)
には幼稚園児や家族連れでできわ
います。

事前の予約は不要ということ
ですが、詳しくは左記へ。

川越いも掘り観光農園組合
坂本長治(☎42-6509)
川越いも掘り観光初穂組合
山田紀一(☎42-6213)
南大塚農園組合
荒幡久栄(☎43-3895)

まちがど スナップ

シリーズ 13



小畔川スケッチ

笠幡

藤井 善男



笠幡、尾崎神社の丘の南を流れる小畔川。この川のほとりは四季を通じ私の一番好きなところ。ある朝、散歩していると絵筆をとっている人に会いました。田園風景を求め遠くから写生に来た学生さんでした。
春はれんげ畑。緑の夏。秋は黄金の穂波が風に揺れる。そしてこの川辺のくぬぎ林が裸になると、雪を頂く富士山や秩父連山が間近に見えて、また捨て難い冬景色になります。

表 通 り

この「表通り・裏通り」は、みなさんのページ。そして主役は、「あなた」です。身の周りに起きた楽しい話題、ユニークな企画や行事など、みなさんからの情報をお待ちしています。

宛先：川越市元町一―三―
川越市役所秘書広報課
表通り裏通り係

裏 通 り

▲ 17日午後2時過ぎに出発したイモ行列、3俵のイモ俵を載せた大八車が畑の間の道やまちなかを新河岸へ向かいます。

▶ 伊勢安に着いたのは、午後4時。店の主人に向かえられた一行は汗をふく間もなく、明朝の舟下りの準備を始めます。

新河岸川にかかる橋の上では、珍しいイベントに人だかりができ、手を振り、声を掛ける人の姿も……。出発から途中休憩も入れ約三時間、志木のいろは橋でひとまず舟旅は終わり。東京までは一日ではとても無理なのです。
ここからイモ俵は、「川越舟運」「川越イモ」の、のぼり旗を付けたトラックで目的地、浅草のイモ問屋へと向いました。

▶ いろは橋で上陸した一行がイモ俵の目的地、浅草のイモ問屋に着いたのは、昼過ぎ。出迎えた主人(左)にイモ俵を渡しました。



◀ 帰り途、青木昆陽の墓のある目黒不動に立ち寄り、境内で川越イモをプレゼントしました。

川越イモ 舟運イベントを再現



川越イモが江戸・東京で、もっとも持てはやされたところ、イモは新河岸川の舟運で運ばれていました。
九月十七・十八日の両日行われた舟下りは、そんな川越イモの旅路を再現しよう企画されたもの。「川越イモ友の会」のほか、高階の歴史を研究している「郷土高階愛好会」(会長―葛貫龍雄氏)と福原・高階の公民館が主催したイベントでした。
十七日は、中福のイモ農家・松崎新治さん宅から、「河岸街道」と呼ばれる道を、大八車にイモ俵を載せて、下新河岸の旧回船問屋、伊勢安まで運びました。
翌十八日は、いよいよ舟下り。舟は伊佐沼の釣り舟七そうを使用、船頭さんも舟の持主にお願いしました。砂中学校近くの扇橋で下した舟は、旭橋で、すげ笠・半天のいでたちにおうらむを持った参加者と、前日伊勢安に届けておいたイモ俵を載せ出発。

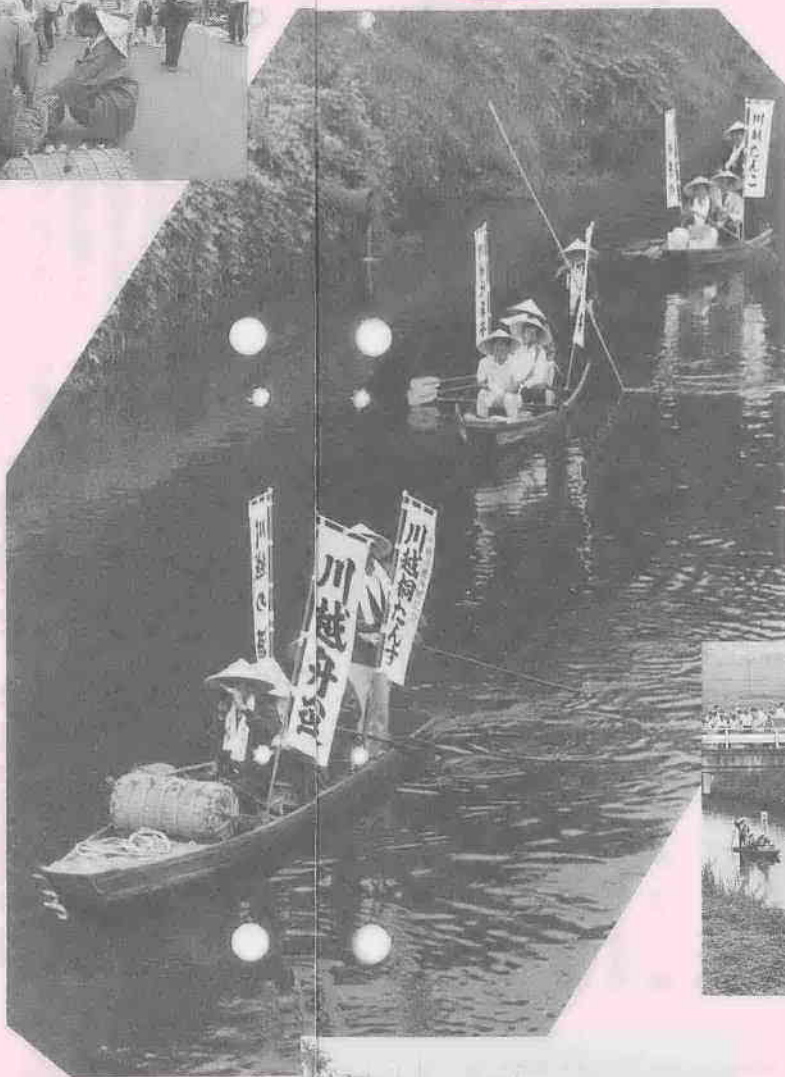

▲ カメラを持った人でごったがえす養老橋の下を舟は静かに下っていきます。午前8時30分ごろ。



▲ 川の上は、静か。見慣れぬ舟群に驚いて立てる水鳥の羽音と虫の音がするくらい。午前10時。志木市のいろは橋までもうすぐです。

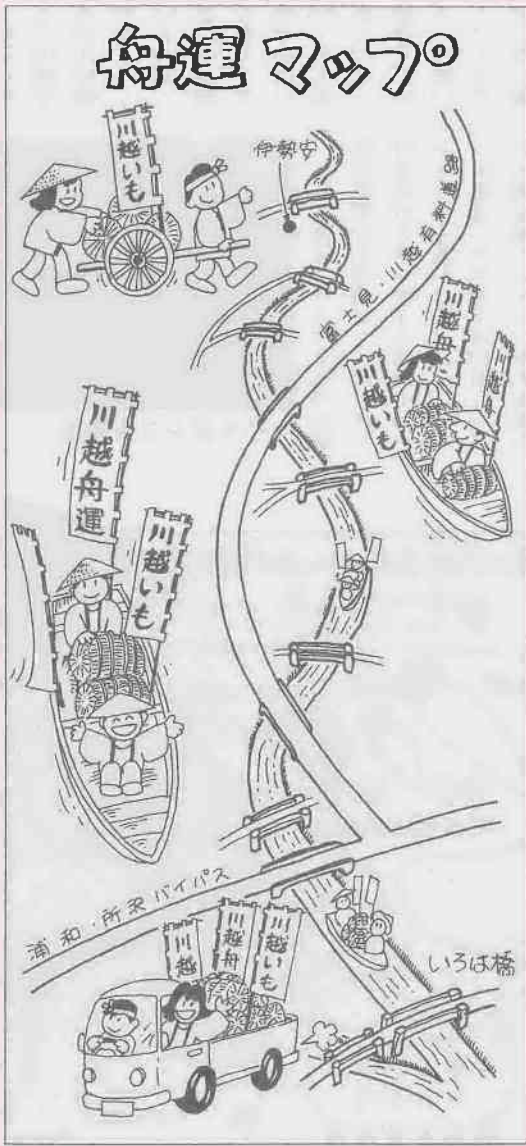

入賞おめでとう

下水道・清掃・選挙啓発・統計・防災各コンクールの結果発表

市内の小・中学生から応募していただいた、各コンクールの結果を発表します。たくさんのご応募、ありがとうございました。敬称略。

下水道ポスター

- (応募一、二九八点)
- 特選：木村洋一(名細小三年) 水野 匠(新宿小四年) 白井雄一郎(中央小五年) 島崎健治(泉小六年) 星野陽子(川越小六年) 鈴木麻貴(新宿小六年) 新井美穂(第一中一年) 山田礼華(第一中一年) 河西 明(野田中三年)

清掃ポスター

- (応募四、五八八点)
- 金賞：山田麻衣子(霞ヶ関北小一年) 吉田昌人(中央小二年) 滝沢 文(大東西小三年) 谷島実乃里(仙波小四年) 吉田桂太(川越小五年) 佐藤悠子(霞ヶ関小二年) 小野寺優佳(古谷小三年) 奥富将史(大東西小三年) 毛束なぎ(川越小四年) 出雲光一郎(高階小四年) 吉田

選挙啓発ポスター

- (応募一二二点)
- 特選：齊藤暢子(山田小一年) 仲里枝子(中央小五年) 吉川祐二(川越小五年) 五十嵐舞(川越第一小六年) 稲多由希子(霞ヶ関東小六年) 杉山由紀子(野田中一年) 島村真理子(砂中二年) 松尾律子(砂中二年) 河西 明(野田中三年) 近藤英典(野田中三年)

統計グラフ

- (応募六二七点)
- 第一等：永田加奈・齊藤美佐・江原一成・松田拓也(月越小一年) 関根隆弘・松本 栄・矢島利明(芳野小六年) 西村明子(初雁中二年)

統一展

- (防災・統計・清掃)
- 日時：10月22日(土)・23日(日)、午前9時30分～午後5時
会場：市立図書館3階展示室

大(川越小五年) 阿久津 学(霞ヶ関西小五年) 小泉久美子(高階北小六年) 島村梨恵(川越小六年) 加藤祐司(月越小六年) 加藤友桂(古谷小六年) 山本孝二(大東西小六年) 高橋順(大東西小六年) 藤井淳太(大東西小六年) 明島 司(野田中一年) 大西史剛(霞ヶ関中二年) 佐藤陽子(霞ヶ関西中三年)

祐司(川越小五年) 川崎 恵(中央小五年) 星野陽子(川越小六年) 柳 智子(大東西小六年) 森 美友紀(砂中三年) 小川 真奈美(霞ヶ関中一年)

山田麻矢(山田小一年) 田村卓也(野田中二年) 伊藤美智子(高階中二年) 青木 優美(高階中三年) 加藤宏典(砂中二年) 内田有紀(名細中二年)

特選：小川昌俊(川越第一小一年) 柏谷典義(大東西小四年) 皆川綾子(川越西小六年) 佐藤綾子(砂中二年)

今年も「県民手帳」を次のとおり販売します。販売日：十月十八日(火)から販売価格：▽大型(一四〇〇円×八・五センチ) 〓四百五十円 〓小型(一〇〇〇円×七センチ) 〓三百円 ※ご希望の方は、企画課統計係(☎内線435・6)へ。

第七回市民コンサート

前売りは10月13日から



今年のコンサート風景

十二月一日の「市民の日」記念事業として恒例となった「市民コンサート」を企画。美しい調べに、心を豊かにするひとときを過ごし

てみませんか。前売券の発売は、十月十三日(休)からです。お早目にどうぞ。日時：十一月十一日(日)、午後二時から

ルノアル(マイン三階 ☎24-4420) 〓丸広百貨店六階プレイガイド(☎24-1111) 〓黒田書店霞ヶ関駅前店(☎31-5179) 〓みずむら書房(南大塚駅北口 ☎43-3847) 〓市役所市民生活課(一階)・企画課(四階) 問合せ：企画課企画係(☎内線432)

戸田川越荘バスツアー 紅葉の富士山ろくともみかん狩り

恒例となりました「戸田川越荘バスツアー」。今回は、紅葉の富士山ろくともみかん狩りをお楽

市子連20周年記念 フェスティバル

10月23日(日) 伊佐沼公園

川越市子ども会連絡協議会が主催する「市子連20周年記念フェスティバル」。校区対抗伊佐沼一周駅伝や伊佐沼公園での催し(コンサート、大声大会、スピードガン測定、ミニ運動会、模擬店など)、子どもたちの祭典です。どなたでも無料で入場できます。親子そろってお出かけください。

日時：10月23日(日)、午前10時～午後3時(小雨決行、雨天の場合は10月30日(日)に延期)
会場：伊佐沼公園
※くわしくは、社会教育課社会教育係(☎内線312)へ。

市職員を募集

事務職・技術職・消防職

市では、事務職と技術職の職員を、また川越地区消防組合では、消防職の職員を募集します。募集人員は、いずれも若干名です。

応募資格 事務職(一般事務、学芸員(考古学、日本史専攻者のみ)、司書)：大学、短大、高校を来年三月卒業見込みの方、または昭和六十二年三月以降卒業した方(学芸員および司書については前記

の方のうち当該資格を有する方または来年三月までに取得見込みの方に限ります。技術職：大学で土木、建築を専攻した方で、来年三月卒業見込みの方、または六十二年三月以降卒業した方 消防職：大学、短大、高校を来年三月卒業見込みの方、または六十二年三月以降卒業した方で、大卒は三十九年四月二日以降、

納期のご案内

今月は、国民健康保険税第3期分と市県民税第3期分の納期です。忘れずに10月31日までに納めましょう。

納税は便利な口座振替で!

- 申し込みは、市内金融機関および上福岡市、鶴ヶ島市の一部金融機関。
- 申し込みに必要なものは、預金口座にご使用の印鑑、預金通帳、納付書。
- 変更、解約は、申し込みされた金融機関に変更、解約届を。
- 領収証書は、振替後、振替通知書を送付。

情

報

教室

中央公民館の教室

中央公民館 ☎22-1394

ヤングセミナー

青年期の心理と健康についての理解とテーブルマナーの実習。
 日時：十月二十五日～十一月十五日、毎週火曜日、午後六時三十分～八時三十分（テーブルマナーは十一月二十四日） 対象・定員：三十歳までの方・二十人（先着順） 経費：四千元 申込：十月十七日（月）、午後六時から経費を添えて同館へ。

女性講座シリーズ3 子供と夫の健康管理

日時：十月二十七日～十一月二十四日、毎週木曜日、午前十時～正午（十一月六日（日）に家族ハイキングを実施） 対象・定員：女性・三十人 経費：五百円 申込：十月二十日（木）、午前九時から経費を添えて同館へ（電話可）

福原公民館の教室

福原公民館 ☎42-5005

幼児家庭教育セミナー

幼児の心理とつけ、親子あそび、応急手当と病予防について。
 日時：十一月一日～十二月十三日、毎週火曜日、午前十時～正午 対象・定員：三歳児の母親・三十人（先着順） 経費：千円 申込：十月十八日（火）、午前九時から経費

婦人会館の教室

婦人会館 ☎42-6346

ミセスセミナー

を添えて同館へ（電話可） ※託児あり。
 二十世紀へ向けての女性の生き方、健康、家族などを学習。
 日時：十一月十一日～来年一月十七日、毎週金曜日、午前十時～正午 対象・定員：女性・三十人（先着順） 経費：千円 申込：十月二十一日（金）、午前九時から経費を添えて同館へ

編物教室

日時：▽午前の部 十一月十日、十二月八日、毎週木曜日、午前十時～正午 ▽午後の部 十月二十七日～十一月一日、毎週木曜日、午後二時三十分～三時三十分 定員：各三十人（先着順） 経費：千五百円（材料費別） 申込：十月十七日（月）、午前九時から経費を添えて同館へ

県民ミニギャラリー

【本川越駅前戸田ビル2F】

●古流松楽会 花展

日時：十月二十七日（木）～三十日（日）
 午前10時～午後6時
 問合せ先：小金井理志 ☎(22)4546

『春日局』特別講座
 乱世に生きた女性像
 生いたち、竹千代（家光）へ献身の生涯などその人生を学習。
 日時：十一月一日（火）・八日（火）、午後一時三十分～三時三十分 定員：五十人（先着順・男性可） 経費：三百円 講師：童門竜二氏 申込：十月十八日（火）、午前九時から経費を添えて同館へ

第41回市民体育祭

保健体育課 ☎内線315・6

レクリエーション

●民踊
 日時：11月17日（日）、午後1時～5時
 会場：市民体育館 申込：当日会場
 ●フォークダンス
 日時：11月17日（日）、午後6時～9時
 会場：市民体育館 申込：当日会場
 ●インディアカ・バウンドテニス
 日時：11月20日（日）、午前9時～午後3時
 会場：市民体育館
 申込：11月15日（火）までにハガキで下記まで
 〒350 川越市元町1-3-1
 川越市役所保健体育課 行

ボウリング

日時：11月13日（日）、午前10時から
 （受付は午前8時30分～9時15分・開会式は9時30分）
 会場：川越ファミリーレーン
 種別：年齢別（10代・20代・30代・40代・50代・60代以上）
 参加資格：市内在住か在勤または在学の方
 参加費：予選、決勝それぞれ1,500円
 申込：10月31日（月）までに経費を添えて川越ファミリーレーンへ

催し

伊佐沼青空市

農務課 ☎内線463・4
 日時：十月二十三日（日）、午前八時～十一時（売り切れ次第終了）
 会場：伊佐沼北側（農業構造改善事業地）

稲刈り体験をどうぞ

農務課 ☎内線462・481

第三回自衛消防隊 消防操法競技大会

川越地区消防組合 ☎22-0700
 工場・病院・店舗などの自衛消防体制の強化と向上を目的とした消防操法競技大会。

●屋外広告物講習会

県住宅都市部建築指導課
 ☎0488-24211 内線3208
 これから屋外広告業を始めようとしている方、屋外広告業に従事している方を対象とした講習会。
 日時：十一月九日（水）・十日（木）、午前九時三十分～午後三時三十分
 会場：さいたま共済会館 受講料：三千元（県収入証紙） 申込：十月三日（月）～二十一日（金）、午前九時～午後四時（土曜日は午前十一時三十分まで）に同課（県庁第二庁舎一階）へ直接持参 ※申込には写真（縦五センチ×横四センチ）一枚と印鑑が必要。

●著者を囲むつどい

県立図書館 ☎44-5602
 日時：十一月十日（水）、午後二時～四時（午後一時三十分から受付）
 会場：川越福祉センター 講師：阿刀田 高氏 テーマ：「書くことと考えること」 経費：無料 定員：三百人（先着順） 申込：十月十一日（火）から電話で同館へ

募集

●吟詠のつどい

中央公民館 ☎22-1394
 市民文化祭の催しのひとつとして十一月二十日（日）に行なわれる「吟詠のつどい」の個人参加者を募集。
 申込：十月十七日（月）までに同館へ

●臨時保母募集

婦人児童課 ☎内線294
 勤務場所：古谷保育園（古谷上四

子ども映画会

市立図書館 ☎22-0559

日時：10月16日（日）
 午後1時～・午後3時～
 会場：視聴覚ホール
 対象：小学校・中学年以上
 定員：各120人（先着順）
 入場：無料

あんじゅとずしおう（アニメ・31分）
 竹取物語（アニメ・31分）
 くずの葉ぎつね（アニメ・26分）

※希望者は直接会場へ

相談

●無料登記相談

市民生活課 ☎内線862・3
 相続、贈与、減価登記、未登記および土地、家屋の調査、測量に

●母子家庭の困りごと相談

婦人児童課 ☎内線292
 生活、仕事、子どものことなど。無料。電話での相談もあります。
 日時：毎週月・水・金曜日、午前九時～午後四時 場所：同課

●身障・ちえ遅れの巡回相談

老人障害課 ☎内線873・4
 希望者は直接会場へお出かけ

おわびと訂正

市発行の「市民のしおり・ようこそ川越市へ」（昭和63年7月1日発行）、21ページ。山田中学校の電話番号
 (正) 22-2043

保留地の公売案内

大井町亀久保特定土地画整理事業の保留地を公売します。

公売地 入間郡大井町大字亀久保地内（上福岡駅から1.5km）98～207㎡（5区画）
 公売価額 約3,409万円～約6,152万円（273,300円/㎡～347,900円/㎡）
 公売方法 公開抽選 抽選日…11月6日（日）
 申込 10月29日（土）～11月4日（金）、直接組合へ（現地案内 10月29日（土）～31日（月））
 問合せ先 大井町亀久保特定土地画整組合（大井町大字亀久保1111-1 ☎(66)1111）

第17回

川越市民ロードレース大会

期日 11月13日（日）、小雨決行
 順延の場合は11月20日（日）
 受付 午前8時30分～9時
 会場 芳野小学校
 申込 10月25日（火）までに保険料100円を添えて保健体育課へ
 ※電話および当日受付は不可。
 問合せ先 保健体育課 ☎内線315・6

部門	ゼッケン	距離
小学生	5・6年男子 小（黒）	2,200m
	5・6年女子 小（赤）	
中学生	男子 中（黒）	3,200m
	女子 中（赤）	
青年男子（16～29歳）	青（黒）	5,000m
成年男子（30～44歳）	成（黒）	
壮年男子（45歳以上）	壮（黒）	
一般女子A（16～22歳）	一女A（赤）	3,200m
一般女子B（23歳以上）	一女B（赤）	

ゼッケン（縦17cm×横25cm）は各自で用意。男子は黒文字、女子は赤文字で太く書き、胸部に着用してください。
 ※ゼッケンが無い場合は出場できません。

健康

市役所健康課管理係 ☎内線252
 予防係 ☎内線254
 保健指導係 ☎内線257
 保健センター ☎24-8611
 川越保健所 ☎24-0380

(内線は市役所☎24-8811を回してから。)
 (どの会場も車での来場はご遠慮を。)

●子宮がん集団検診 募集中

がんは定期的に検診を受け、早期発見・早期治療が大切です。まだ定員に余裕がありますのでご希望の方は早めにお申し込みください。
 対象…30歳以上(妊娠中の方を除く) 料金…400円(ただし、70歳以上の方と生活保護世帯および、市民税非課税世帯の方は無料) 申込…ハガキに必要事項(下記参照)を記入のうえ10月20日(休)までに健康課へ 問合せ…同課予防係 ※個別検診(11月下旬から市内の委託医療機関で実施)については次号の広報川越でお知らせします。

◆受付時間…午後0時40～1時40分◆

月日	会場	月日	会場
10.26(火)	高階南公民館	11.2(水)	高階南公民館
10.27(水)	大東公民館	11.22(火)	南公民館
10.28(金)	霞ヶ関北公民館	11.24(木)	霞ヶ関公民館
10.31(月)	保健センター	11.25(金)	山田公民館
11.1(火)	南古谷公民館	11.29(火)	福原公民館

—申込みハガキの記入のしかた—

(表) 350 川越市元町一三二一 川越市役所健康課予防係行

(裏) 子宮がん集団検診
 1. 第1希望日 会場名
 2. 第2希望日 会場名
 3. 第3希望日 会場名
 4. 住所
 5. 氏名
 6. 年齢
 7. 電話番号
 ※印 ① ②

※生活保護世帯の方は④、市民税非課税世帯の方は⑤と明記してください。

●おやつと歯みがき教室

親子で楽しくおいしいおやつ作りと歯みがき。
 日時…11月4日(金)、午前10時～正午(受付=午前9時30分～10時) 会場…保健センター 経費…無料 定員…親子20組 持参品…タオルと親子が現在使用中の歯ブラシ 申込・問合せ…10月20日(休)、午前10時から電話で同センター

●歯科保健相談

歯と歯ぐきの健康のために、正しいブラッシングを身につけましょう。個別指導と相談。
 日時…11月7日(月)、午後1時30分～4時 会場…保健センター 経費…無料 対象…思春期の悩みを持つ子または家族 申込・問合せ…10月17日(月)、午後2時から電話で同センター

…保健センター 経費…無料 持参品…タオルと現在使用中の歯ブラシ 申込・問合せ…10月25日(火)、午前10時から電話で同センター

●妊婦教室

出産までに心身の準備をしておきましょう。
 日時…11月1日～22日、毎週火曜日、午後1時30分～4時(受付=午後1時～1時30分) 会場…保健センター 経費…無料 対象…定員…妊婦・40人 持参品…母子健康手帳と筆記用具(11月1日は歯ブラシ) 申込・問合せ…10月21日(金)、午前10時から電話で同センター

結核健康診断

●胸部レントゲン間接撮影

結核のほかに肺がんなども発見できます。希望者は、当日直接会場へ。無料。対象…15歳以上の方(妊婦および学校、勤務先、保健所、医療機関などで診断を受けられる方を除く) 診断結果…精密検査が必要と思われる方だけに後日連絡します。問合せ…健康課予防係

地区	月日	時間	会場
古谷地区	10.25(火)	午前9時30分～10時30分	高島集会所
		午前11時～正午	黒須公民館
		午後1時30分～3時	下老袋・玉泉寺
	10.27(木)	午前9時30分～10時30分	大中居公民館
		午前11時～正午	小中居公民館
		午後1時30分～3時	古谷公民館
11.7(月)	午前10時～10時30分	握津・荒井勲彦宅前	
	午前11時～正午	古谷本郷・永川神社	
	午後1時30分～3時	グリーンパーク管理センター前	
福原地区	11.8(火)	午前9時30分～10時30分	霞町公民館
		午前11時～正午	上松原公民館
		午後1時30分～2時30分	武蔵町会館
	11.11(金)	午後3時～4時	福原公民館
		午前9時30分～10時30分	中台・八雲神社

●思春期相談

思春期には心身ともに著しい変化が起こります。身体や性に関する悩みなど、一人で悩まずに相談してみましょう。秘密は厳守。
 日時…11月4日(金)、午前10時～11時30分 会場…保健センター 経費…無料 対象…思春期の悩みを持つ子または家族 申込・問合せ…10月17日(月)、午後2時から電話で同センター



…保健センター 経費…無料 対象…思春期の悩みを持つ子または家族 申込・問合せ…10月17日(月)、午後2時から電話で同センター

●愛育まつり

母子愛育班主催の愛育まつりを開催します。費用は無料。お気軽にお出かけください。
 (大東地区) 日時…10月26日(火)、午前10時～午後3時 会場…大東公民館 テーマ…私達でできる健康管理 催し物…各班の研究発表、体力測定、栄養相談、試食コーナー、歯みがきコーナー(口腔の汚れチェック・歯みがき指導・紙芸居)、健康チェック、相談コーナー
 (霞ヶ関地区) 日時…10月26日(火)、午前10時～正午 会場…霞ヶ関公民館 テーマ…食卓は健康づくりの第一歩 催し物…試食コーナー(手づくりおやつ・貧血予防食)、パネル展示(1日の摂取食品数の調査結果ほか)、健康相談(赤ちゃんからお年寄りまで)、血圧測定、尿検査、体重・身長測定

(高階地区) 日時…10月29日(土)、正午～午後3時 会場…高階南公民館 テーマ…我が家の健康づくり(考えて食べよう毎日の食事) 催し物…パネル展示、体力測定、保健相談、栄養相談、みそ汁の濃度の試飲、乳がん触診、健康チェックほか、問合せ…健康課保健指導係

⊕ 休日の診療機関 ⊕

- 休日の当番医
 - 10.16(日)…旭町耳鼻咽喉科診療所(耳) 旭町2-7-14 ☎43-8415
 - 10.23(日)…中内皮膚科(皮) 諏訪町21-28 ☎42-0540
- 内科・小児科の休日診療
 - 川越市休日急患診療所 受付時間 AM9:00～11:00 PM1:00～3:00 PM8:00～10:30
 - 小仙波町2-45-5 ☎23-0601
- 歯科の休日診療
 - 川越市予防歯科センター 受付時間 AM9:00～11:30
 - 三久保町18-5 ☎24-3891

健康アドバイス

くすりごと健康

基本を習慣にしましょう

平均寿命が伸び、世界一の長寿を誇っている日本。過日の敬老特集では関東地区に住む百歳以上の方は増えていると報道されました。しかしこれで本当に安心していられるでしょうか。
 一人一人の長寿はいろいろな状況の違いの上にある事を知っておく必要があります。それはくすりなどに對しても同様です。「くすり健康」を考える時、まず健康を考えることが優先しますが、もし病気になるたらかかりつけの医師に良く相談し、正しい診断を仰ぐ必要があります。また、行きつ

けの薬局で薬剤師に日頃から相談する習慣を持つているといざという時にも落ち着いて対応する事ができます。
 くすりも病気の場合とそうでない場合などによってその正しい使い分けが適切に行なわれなければなりません。十月十七日からの一週間は「薬と健康の週間」です。薬局店頭で普段疑問に思っている健康上の問題についてご相談ください。さて、健康を考える場合、規則正しい食生活、規則正しい睡眠、規則正しい自分合った運動、

規則正しい排せつなどが重要です。そこで自分自身の生活目標を掲げ、一定のリズムでそれを消化する事が大切となります。
 現代は情報化社会です。正しい情報を正確に活用しましょう。正しい心身の健康は一朝一夕(いっちょういっせき)には得られません。それは日頃からの根気強い積み重ねの上に成り立ちます。そこで今回は、賢人が残した健康養生訓を列記して結びとします。

(川越市薬剤師会から原稿をいただきました。)

健康養生訓

- 少肉多菜 肉を少なく野菜を多く
- 少塩多酢 塩分を少なく酢を多く
- 少糖多果 砂糖を少なく果物を多く
- 少食多嚼 少なく食べてよく噛む
- 少衣多浴 なるべく薄着でよく風呂に入る
- 少言多行 おしやべりを慎んで多くを実行する
- 少欲多施 欲望をひかえ施しを多く
- 少憂多眠 くよくよせずによく眠る
- 少車多歩 車に乗らずよく歩く
- 少憤多笑 あまり怒らずよく笑う

ひとまち伝言板

■ 出かけてみませんか
 ● 教育講演会 ☎25-1339-1
 『どの子も百点をとる権利がある』 高階地区教育懇談会主催。十月二十九日(土)、午後二時～四時、高階南公民館で。問合せ: 田牧千周(☎33-15916)
 ● 秋の秀作映画会
 『パンダ物語』 文部省選定・市教委後援。十月八日(土)から。シブキハウス(☎22-1121) 市内小学校で割引券を配布。問合せ: 真寿園(菅間一八)五 親子でどうぞ。

■ 婦人大学修了者の会
 設立総会および記念講演 十一月五日(土)、午後一時～四時、市役所七階7A会議室で。問合せ: 榊井てる(☎22-2905)
 ● 養護学校つなご会
 川越在宅障害者問題研究会主催。ビデオ観賞とパネルディスカッション。十月二十三日(日)、午後一時から中央公民館で。参加費五百円。問合せ: 渡辺益弘(☎32-1226)

■ 藤手芸クラブ
 毎月二回(木曜日)、午前九時三十分～十一時三十分、福原公民館で。入会金五百円、月千円。問合せ: 石川優子(☎46-2845)
 ● 剛柔流空手クラブ
 毎週水曜日、午後五時三十分～七時、午後七時三十分～九時、川ハガキで。

仲間になりませんか

9 水・木・金曜日を除く) 越西文化会館で。小学一年生以上。月千円。申込・問合せ: 種村洋子(☎31-65669) 十月十五日(土)から随時受付)
 ● 古谷英会話クラブ
 毎週火曜日、午後一時三十分～三時三十分、古谷公民館で。月二千円。申込・問合せ: 鈴木良枝(☎35-3246)
 ● アプローチ(硬式テニス)
 二十五歳以下の方。毎週日曜日、午後三時～五時、市内民営コートで。入会金二千五百円、月二千五百円。問合せ: 林賢一(砂新田二二)三一 ☎44-16
 ● 木曜婦人同好会(硬式テニス)
 毎週木曜日、午前十時～正午、市内民営コートで。入会金二千円、月二千五百円。問合せ: 黒沢悦子(☎24-6528)

■ 藤手芸クラブ
 毎月二回(木曜日)、午前九時三十分～十一時三十分、福原公民館で。入会金五百円、月千円。問合せ: 石川優子(☎46-2845)
 ● 剛柔流空手クラブ
 毎週水曜日、午後五時三十分～七時、午後七時三十分～九時、川ハガキで。

ひとまち伝言板

ついにいちばママさん



子育て電話相談室によせられたケースから——今回はからだ編。はいはいなど体の発達についてご紹介しましょう。

Q. 九か月の男の子ですが、うつぶせを嫌がり、はいはいをするのが遅いので心配です。

A. 一般的には、お腹をつけて泳ぐ格好をし、次に、腕で体を支えて後ずさりをしてから、四つんばいへと変化しますが、育ち方には個人差があり、子どもにより様々です。

あえて原因があるとしたら、ラックなどで、楽な姿勢を覚えたり、太り過ぎや着せ過ぎなどで、動きを妨げられているからかもしれません。

お子さんを腹ばいにし、まわりにおもちやを置いたり、足の裏を交互に押してやるなど、適当な刺激を与えてあげるのも発達を促す方法の一つです。お母さんが一緒に向かい合って楽しく遊ぶ時間を持つてあげてください。

体の発達は、早いことがよいのではなく、一つ一つの段階をしつ

かり経験させることが大切です。他のお子さんと比較しないで、あせらず見てあげましょう。

Q. 一歳四か月の男の子です。一か月前から五、六歩歩き出しましたが、なかなか歩数が増えません。

A. 心配はありません。徐々に歩き出すと思えます。この時期のお子さんは、まだまだ歩くよりははいの方が得意なのです。すぐ歩き始めるより、むしろたくさんはいはいしたお子さんの方が、手や足の筋力がつき、将来しっかりと歩けるようになるものです。

昼間は、おむつをはずしてパンツにし、動きやすくしてあげてください。最近、夜寝てから、おしりをかゆがります。虫さされの跡や湿疹もあります。

A. 蟻虫が寄生していることも考えられます。一度医師に相談してみてください。

毎週月曜日 午前九時〜午後三時
☎22-33345

こちら子育て電話相談室

からだ編

むかしのおはなしです。川越の町なみがまだ蔵づくりではなかった頃のことです。ちよつと火が出ますと軒なみにもえひろがり、大火事となり人々はこまっておりました。



川越の伝説

(喜多町)

喜多町というところに広濟寺といいますが、古くから寺があります。この境内は古木が生い茂り、うっそうとしていました。その中でもひとときわ高い杉の老木がありました。そこには天狗が住んでおりまして、いつも町を見まもって



さし絵・文 池原昭治氏

いたそうでした。ある日のこと火の手がバツとあがり、あわや大火になろうとした時です。

老杉に天狗が大きな羽うちわをもつてあらわれまして、バツバツとあおぎ、風向きを考えて火の手を町の外へ出しました。

広濟寺の天狗さま

天狗さまがあらわれて防いでくれるのだそうです。
市教育委員会社会教育課刊行
「川越の伝説」から引用

俳句



藤間南俳句会

児に語るいちじく実る実家のこと

麻生 秀子

藤袴仏のいろと思ひをり

大野 好子

てしまいました。そして、町内を火災からまもったということ。それから町で火事がおこると必ず広濟寺の

新井 南一

池田 千セ子

雷雲の速さかりゆく獺祭忌

井の中に明るさのある九月かな

保坂 嘉子

閑伽桶の水わかちやる曼珠沙華

小川 竹代

盛付の器の渋き子規忌かな

鎌田 ハマ

小豆干すそばにひろげるおままと

本谷 花枝

仲秋や包丁研ぎの声すなり

南保 美美子

この水もやがては海へ曼珠沙華

寺尾 澤田 孤石

淡海にさぐる虹は端から切れがち

岸町一 宮寺 芙蓉

で

煩悩よ「だまれ」雨吹くえこの花

神明町 兎山 正明

砂 加藤 信代

元町二 神田 春子

おやすみとおつむなでたら蚊の羽音

岸町一 野口 紫苑

ひなげしのほろつと風の中にいる

元町二 神田 春子

おやすみとおつむなでたら蚊の羽音

岸町一 野口 紫苑

煩悩よ「だまれ」雨吹くえこの花

神明町 兎山 正明

編集日記

10/16(日)午後三時から三十分間、テレビ埼玉で「新河岸川」のう・きよう・あすを放映。昨年の全国広報コンクールで特選に入選した「わが街川越」です。市民グループの浄化活動とそれに呼応する行政の動きなどを紹介する特別番組です。ぜひご覧ください。

毎週火曜日 PM 5:30-5:40 38ch
MI 0:00-10:10

月	日	タイトル
11	11	都市農業を考える2
11	18	アグリランドいまこれから
10	25	川越クリーン作戦レポート
		川越がテトストーリー③

わが街川越
これからの放送予定