



広報

川越

川越市民憲章(抜粋)

- 1. 郷土の伝統をたいせつにし、平和で文化の香りたかいまちにします。
- 1. 自然を愛し、清潔な環境を保ち、美しいうらおいのあるまちにします。
- 1. きまりを守り、みんなで助けあう明るいまちにします。
- 1. 働くことに生きがいと喜びを感じ、健康でしあわせなまちにします。
- 1. 教養をふかめ、心ゆたかな市民として、活力にみちたまちにします。

つがいの未来
子供を写す¹⁸



あけましておめでとう

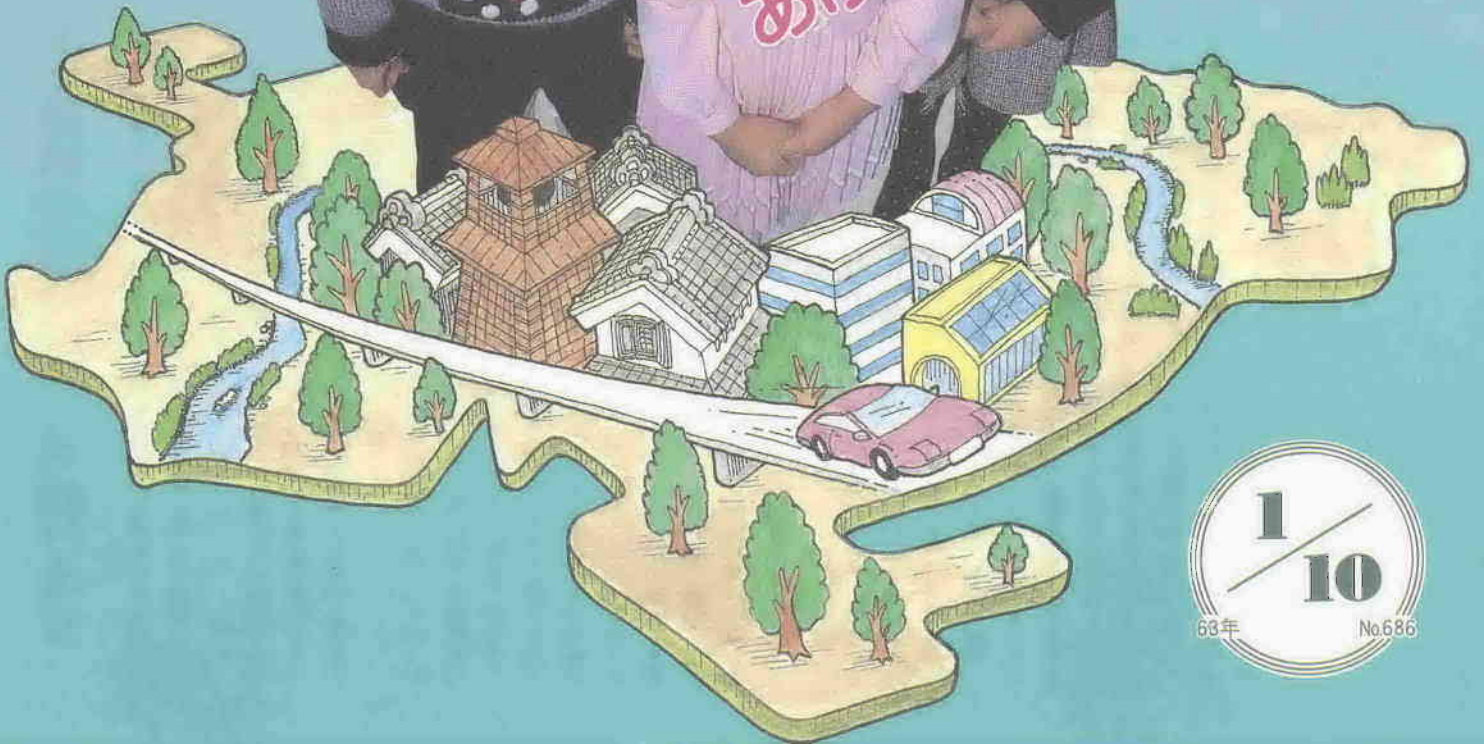

1 / 10
68年 No.686



市長 川合 一

年頭のごあいさつ

魅力と風格のあるまちづくりのための生活環境と都市環境の整備に全力を傾けます

新年おめでとうございます。市民の皆様には、ご家族お揃いで輝かしい昭和六十三年の新春をお迎えのこととお喜び申し上げます。まず、市民の皆様は市政に対するご理解あるご協力で深く感謝を申し上げます。

さて、ご承知のとおり、わが国の社会経済情勢は、対外経済摩擦や円高による影響等大変きびしい状況にあり、二方人口の高齢化、高度技術・情報化、さらには国際化が進み、人々の価値観の多様化傾向とともに大きく変貌しつつあります。

この間にあつて、地方自治体は二十世紀を展望し、限られた財政事情のもとで個性豊かな地域社会づくりを展開しております。

川越市におきましても輝かしい歴史、香り高い文化と伝統に支えられ、市制を施行して六十六年目を迎え、市政は昭和七十年を目標に策定した川越市総合計画を指針に魅力と風格のあるまちづくりに取り組んでおります。この計画は、先人の築いた歴史的遺産を大切に

して調和のとれた近代的なまちづくりを推進し、本市のめざす都市像「明るく未来をつくる緑豊かな国際性のある文化都市」に迫るものであります。従いまして、これを実現するために生活環境、都市

環境の整備に全力を傾注いたしてあります。

特に、昨年八月には長期にわたる運動の成果が実り、東武東上線と営団地下鉄有楽町線の相互乗り入れが実現いたしておりますが、この機会にいくつかの事業等につきましてご報告を申し上げます。

まず、本市にとりまして大変長い間の懸案でありました川越駅前整備、即ち、川越駅東口市街地再開発事業でございますが、関係地権者等皆様のご理解あるご協力により、新年早々から事業の中心となります再開ビル建設の中心となる運びとなり、昭和六十四年度の完成に向けて本格的な段階を迎えるに至りました。

次に、仮称県営第三水公園につきましても、本市に建設が決まりまして以来関係地権者等皆様のご協力をいただき取り組んでまいりましたが、昨年七月から工事が始まり、いよいよ本年夏には待望のプールが完成し、市民の皆様にご利用いただける運びとなりました。

更に、市民の皆様から強いご要望があります下水道であり、河川の水質を保全し、快適な生活環境を築く上で大変重要な施設であります。下水道施設には多額の経費を要しますが、国、県にも積

極的に要請して計画的な整備の促進に努めてまいります。

続いて、環境面ですが一般廃棄物の焼却後の灰等処理する施設が都市における課題となっておりますが、本市は、この最終処分場の建設にあたり長期的展望に立つて昨年十月から二か年の継続事業で建設いたしております。

また、駅周辺の放置自転車対策につきましても、川越駅東口、的場駅前自転車駐車場の開設を急いでおります。

次に、多目的文化施設であります仮称西ブロックセンターであり、地域の皆様にもご検討いただき、二か年の継続事業として、現在、旧名細南小学校跡地に建設いたしております。

この施設は、三百五十席の小ホールと展示娯楽コーナー、健康相談室等を備えており、地域文化の中心的役割を果たすものと考えております。

そして、博物館であります。建設委員会でご検討をいただき昭和六十二年から三か年の継続事業で初雁市民グラウンドの一角に建設することに決定し、近く着工いたします。

次に、福祉関係でございますが、従来の郭町保育園を移転して小仙波町保育園(仮称)を設けます。規模も現行の二歳児からの六十人定

員を養育からの九十人に拡大を図り、新年度を待たず開園いたします。

また、一人暮らしの病弱なお年寄りが安心して生活できますように緊急通報システムをつくりました。

障害者のためには、ハンディキャブ(車椅子用自動車)の運行をはじめ福祉の充実を努めております。さて、幸福な人生を送ることは、何よりも健康であることが大切であり、すべての人の願いであります。

市では、皆様積極的に健康づくりに心がけ健康意識の高揚を図るために、関係機関のご協力を得て、初の市民健康まつりを実施いたします。

以上、簡単に市政の一端を申し上げましたが、今後とも総合計画に基づき、教育文化、スポーツ施設の整備、商工業、農業の振興、市民福祉の向上等に努力をいたして、市民の皆様が真にふるさととして誇りうるまちを築いてまいりたい所存でありますので、何とぞよろしくお願ひ申し上げます。

終わりに臨み、市民の皆様のご健勝とご多幸を祈念して、年頭のごあいさつといたします。

昭和六十三年元旦



手と手をつないで一輪車乗り。税金や保健の手続きもしっかりね。

お済みですか？

納税は口座振替で

一月中の申込で一期分から振替
四月からは、市税が便利な口座振替で納めることができます。希望する方は、この機会に手続きを。手続き先は、指定金融機関などです(郵便局は除く)。手続きには、預金通帳と届出印をお忘れなく。

振替できる市税：●個人の市県民税(普通徴収分) ●固定資産税(都市計画税) ●固定資産税(償却資産) ●軽自動車税 ●国民健康保険税 ●国民年金保険料
振替できる課税年度：昭和六十三年度分(六十二年以前)の分はできません。

市では、次の職員を募集します。職種：▽工務員(道路補修など) ●若十名 ▽自動車運転手 ●若十名、普通自動車免許をもつ方 ▽清掃員(ごみ収集など) ●若十名 ▽業務員(タイプ・ワープロ) ●若十名、女子のみ ▽用務員(小学校 保育園など) ●若十名
対象：どの職種も昭和二十八年四月二日(八)。

給与の支払報告書

提出は2月1日まで
共同所有のもの
間合先：収納課管理係(☎内線85114)
※国民年金保険料は、すでに口座振替を実施していますが、四月からの市税口座振替に伴い、毎月二十五日の口座振替日は、月末日(日曜日)の場合は翌日になります。

給与支払い時に所得税を徴収している事業主は、二月一日(月)までに「給与支払報告書」を提出することになっております。提出先は、従業員が一月一日現在住んでいた市区町村長です。

この報告書には、昨年一年間に支払った「給料」「賞与」など、すべての給与を記入していただきます。昨年のうち途中で退職した方の分も提出してください。

老人保健医療

新しくします受給者証

七十歳以上の方(障害認定を受けての方は六十五歳以上)の医療費を支給する「老人保健医療」。その医療受給者証(健康手帳つき)は、一部の方を除き、有効期限が一月三十一日で切れます。新しい受給者証は、一月下旬お手元へ郵送します。

対象：二月一日現在で、市内に住む満七十歳以上の方。同じく六十五歳以上、七十歳未満の方です。

償却資産とは、会社や個人で工場や商店などを経営している方が、その事業のために使用する機械・器具・備品などをいいます。例えば、ミシンを家庭用として使っている場合は、課税対象とはなりません。課税対象としている場合は償却資産として課税の対象となります。

償却資産の申告

提出期限は2月1日
償却資産の申告は、お済みですか。
償却資産とは、会社や個人で工場や商店などを経営している方が、その事業のために使用する機械・器具・備品などをいいます。例えば、ミシンを家庭用として使っている場合は、課税対象とはなりません。課税対象としている場合は償却資産として課税の対象となります。

納期のご案内

今月は、市県民税第4期分と国民健康保険税第6期分の納期です。忘れずに、2月1日(月)までに納めましょう。

税金は 社会をつくる 貯金箱

62年度税に関する標語 芳野中2年 神山裕子



タイムリ ⑩



関越・川越インター

雑感

高速道路は今……

関越自動車道から国道一六号線への出入口・川越インターチェンジ―上空二〇〇メートルの姿はどことなくユーモラスで、まるでカイゼルひげのように見えます。

●小・中学校用

関越自動車道が、大塚新田、南大塚にまたがって出現したのは、「東京川越道路」開通の昭和四十六年のこと。翌々年には、名称が「関越自動車道」と改められ、以後、東松山、前橋と北進。そして、昭和六十年十月、日本海と都心を結ぶハイウェイは全線開通となりました。

当初、このインターチェンジの通過車両は、一日平均五千台、十七年後の今日、それはなんと二万五千台に達します。かつて、年数回は見かけたというタヌキ君の散歩も、最近では車の数に恐れをなしてか、ほとんどない様子。また、自動車工場が近くに控えているため車両運搬車が多いのもこの特徴。連日、発注を受けた運搬車が注文品の乗用車を載せて各地へと急ぎ足で向かいます。

オンラインによりボタン一つで瞬時に遠くへ注文が送れる現代。高速道路はその中にある、時代に見合うかのように、より速く、より安全にと期待をかけられているようです。



昔

昭和43年当時の様子



求む青春 青少年相談員募集中

私たち青少年相談員は子どもと遊ぶのが大好きな仲間たち。川越市青少年相談員協議会に所属して、子どものためのいろいろなイベントで活躍しています。一緒に楽しむことはもちろん、ときには相談相手にもなっています。難しい知識は必要はありません。ファイトある18〜30歳の方ならどなたでも歓迎です。

申込・問合せ先…青少年課指導係 (☎内線521)



農業委員選挙

投票日は1月31日

三年に一度行われる農業委員選挙。農家の代表として重要な役割を担っていたり、農家関係者から、投票をお忘れなく。

投票日：一月三十一日(日)

投票できる人：昭和四十二年四月

一日以前に生まれた方で、昭和六十二年一月一日現在で、一〇以上の農地を耕作している農業経営者。または、その経営者と同居の親族または配偶者で、一年間に六十日以上農業に従事している方。

投票所：一覧表は有権者世帯へ配布

★それでも凍ってしまったら……

タオルなどをかぶせて、蛇口を開き、ぬるま湯をゆつくりと気長にかけましょう。熱湯は禁物です。

★破裂してしまつたら……

メーターそばの止め栓を開けて、市指定工事店か、上下水道協同組合(☎24-4667)へ修理の依頼を。

活保護法による生活扶助基準額(最低生活費)の一・五倍に満たない世帯(生活保護世帯は除く)で、市内に一年以上居住し、申請方法：印鑑と預金通帳を持ち、申請をお忘れなく

遺児手当と入院助産費

遺児手当

資格：両親のいない児童の保護者に対して「遺児手当」を、また、年収が基準額以下の世帯で妊産婦が出産する場合に「入院助産費」を支給しています。

該当する方は、申請をどうぞ。

市では、両親のいない児童の保護者に対して「遺児手当」を、また、年収が基準額以下の世帯で妊産婦が出産する場合に「入院助産費」を支給しています。

入院助産費

資格：世帯の年間総収入額が、生

市民登録または外国人登録をしている妊婦。

助産費：▽病院などの施設Ⅱ十七万円 ▽助産院などの施設Ⅱ十

住宅統計調査(10月)の事前調査にご協力を

皆さんが住んでいる住宅の現状を知り、今後の住宅行政に役立てるための住宅統計調査は、今年十月実施されます。

これに先立ち、対象地区(二地区は約三十世帯)を決めるための事前調査が、一月中旬から二月上旬にかけて行われます。県知事が任命した調査員が伺いましたら、ご協力をお願いします。

※くわしくは、企画課統計係(☎内線435・6)へ。

給食用物資納入業者の申込受付

お忘れなく
保育園受付 1月22日まで
小・中学校受付 2月15日まで

市では昭和六十三年度の給食用物資納入業者の申込を受け付けています。「保育園用」と「小・中学校用」では受付方法、手続きなどが違いますのでお間違いないように。

●保育園用

納入業者の申込を受け付けます。希望者は各保育園に用意してある「申込用紙」に記入し、納入希望の保育園へ直接提出してください。

なお、申込は各保育園とも一業

種につき一業者に限ります。つまり青果類と食肉類の両方を扱っている店であっても、どちらか一方の業種だけに限られます。また二つ以上の保育園に重複して申し込みすることもできませんからご注意ください。

申込条件：市内に店舗または営業所があり、引き続き一年以上営業していること。

業種：米穀類、食肉類、青果類、鮮魚および水産加工品、菓子、パン類、牛乳類、豆腐およびそ

の加工品、調味料類、その他の

申込方法：一月十八日(月)〜二十二日(金)、午後一時〜四時に、納入希望の保育園へ直接提出(郵送は不可)

決定：原則として、申込内容を調査のうえ決定。ただし、納入希望者が複数の場合は、抽選で決定します。

契約期間：前期(六十三年四月〜九月)と後期(十月〜六十四年三月)に分け、それぞれ一業種につき一業者と契約

※くわしくは、婦人児童課保育係(☎内線295・6)へ。

納入業者の指定を行うため、次のとおり登録申請を受け付けます。

日時：二月一日(月)〜十五日(月)、午前九時〜午後四時(日曜日・祝日は除く、土曜日は正午まで)

会場：市教委学校給食課

提出書類：①登録申請書 ②営業概要調査書 ③入札参加品目調査表 ④食品衛生監視表 ⑤従業員名簿 ⑥営業経歴書 ⑦③の用紙は同課にあります

※くわしくは学校給食課(☎内線318・9)へ。

緑の推進員募集

対象／自然保護に熱意を持つ、20歳以上の県民(一般職の公務員を除く)

定員・任期／150人・昭和63年4月〜昭和64年3月

仕事の内容／自然保護思想の普及啓発、アンケートへの協力、研修会への参加など。

申込…市役所5階公園緑地課または川越地方県民センターに備え付けの応募用紙で。

締め切り…2月6日(土)

問合せ先…埼玉県自然保護課(☎0488-24-2111 内線2423)

健康

市役所健康課管理係 ☎内線 252
 " 予防係 ☎内線 254
 " 保健指導係 ☎内線 257
 保健センター ☎24-8611
 川越保健所 ☎24-0380

(どの会場ともお車での来場はご遠慮ください。)

●妊婦教室

安心して出産を迎えるために、心の準備をしておきましょう。産前産後に必要な知識を、医師・歯科医師・保健婦・歯科衛生士・栄養士が指導します。日時…2月2日～23日、毎週火曜日、午後1時30分～4時(入場受付=午後1時～1時30分)会場…保健センター 経費…無料 対象…定員…妊婦・40人 持参品…母子健康手帳と筆記用具 申込・問合せ先…1月22日(金)、午前10時から電話で同センター

●幼児のおやつと歯みがき教室

親子でおいしいおやつ作りと楽しいブラッシング。無料。日時…2月5日(金)、午前10時～正午(受付時間=午前9時30分～10時)会場…保健センター 定員…親子20組 持参品…タオル

●献血にご協力を

- ▷1. 17(日)…埼玉銀行本川越支店駐車場(新富町1-20) 午前10時～午後3時
 - ▷1. 25(月)…埼玉県農林会館川越分館駐車場(新宿町1-1) 午前10時～正午、午後1時～3時
 - ▷1. 31(日)…藤間南町会集会所(熊野町8-13) 午前10時～正午、午後1時～3時
- 問合せ先…熊谷赤十字血液センター(☎0485-25-1330)・川越保健所衛生課(☎24-0380)・市役所健康課管理係(☎内線253)

●歯科保健相談

歯と歯ぐきの健康のために歯科衛生士が、プ

ラッシングを中心とした個別の指導と相談を行います。日時…2月1日(月)、午後1時30分～3時30分 会場…保健センター 対象…定員…幼児と大人・10人 経費…無料 持参品…タオルと現在使用中の歯ブラシ 申込・問合せ先…1月14日(休)、午前10時から電話で同センター

☒ 休日の診療機関 ☒

- 休日の当番医
 - 1. 10(日)…原 整形外科(外・整) 的場北2-13-13 ☎31-6161
 - 1. 15(祝)…広瀬病院(外・消) 中原町1-12-1 ☎22-0533
 - 1. 17(日)…深田外科医院(外・皮・消) 野田町2-1-8 ☎43-3543
 - 1. 24(日)…愛和病院(産婦) 新宿町6-24-1 ☎46-7788
- 内科・小児科の休日診療
 - 川越市休日急患診療所 受付時間 AM9:00~11:00 PM1:00~3:00 PM8:00~10:30
 - 小仙波町2-45-5 ☎23-0601
- 歯科の休日診療
 - 川越市予防歯科センター 受付時間 AM9:00~11:30
 - 三久保町18-5 ☎24-3891

相談

- 無料登記相談
 - 市民生活課 ☎内線862・3
 - 相続、贈与、減失登記、未登記および土地家屋の調査測量など。 日時…1月19日(火)、午前10時～午後4時
- 巡回市民相談
 - 市民生活課 ☎内線862・3
 - 午後四時 会場…市役所4A会議室
 - 日時…一月二十日(休)、午後一時三十分～三時 会場…南公民館 講師…東立リハビリテーションセンター・言語療法士
- 巡回市民相談
 - 市民生活課 ☎内線862・3
 - 午後四時 会場…市役所4A会議室
 - 日時…一月十八日(月)、午前10時～午後四時・南公民館
 - 一月二十五日(月)、午前10時～午後四時・大東南公民館
- スキー講習会
 - 日時…二月五日(金)～八日(月)の三日
 - 会場…山形県蔵王スキー場
 - 対象…定員…市内在住か在勤の方、百二十人 経費…二万六千円 申込…一月二十五日(月)までに経費を添え保健体育課(☎内線315)へ
 - ※参加者会議は、一月二十九日(金)午後七時から市役所7A・7B会議室

第10回川越市ファミリー劇場 安寿と厨子王



市教育委員会が主催する十回目のファミリー劇場。今回は、劇団俳協による「安寿と厨子王」。母に連れられた安寿と厨子王は、父を尋ねての旅の途中、悪い人買いの手にかかって別々の船に乗せられ、離ればなれになってしまいました。数々の恐ろしいことにもくじけなかった厨子王ですが、はたしてお母さんやお姉さんに再会できるでしょうか…?

日時…二月二十八日(日)、午前9時～午後9時30分開場 正午 終演

▽午後部の部は午後一時開場、三時三十分終演

会場…市民会館

対象…定員…小学生とその保護者、千二百人

入場料…無料

申込…往復ハガキに希望の部(午前または午後)と希望者全員(小学生は同伴の保護者を必ず含む)の住所、氏名、年齢を記入(返信用ハガキの表に住所、氏名)し、二月六日(土)までに、〒350 川越市元町一三二一 川越市教育委員会社会教育課「ファミリー劇場係」(郵送のこと) ※申込は一家族一枚。申込多数の場合は抽選で決定し、二月二十日頃までに入場券を送付します。くわしくは同課(☎内線311)へ。

情報

募集

女性のための

●英会話入門教室

中央公民館 ☎22-1394
 日時…一月二十六日～三月八日、毎週火曜日、午前10時～正午 対象…定員…市内在住か在勤の女性、三十人(申込順) 経費…五百円 申込…一月十九日(火)、午前九時から経費を添えて同館へ

●「蜻蛉日記を読む」

中央公民館 ☎22-1394
 日時…一月二十一日～三月二十四日、毎週木曜日、午後一時三十分～三時三十分 定員…四十人(申込順) 経費…五百円 講師…笠間愛子氏 申込…一月十八日(月)午前九時から経費を添えて同館へ

●冬期婦人学級

南公民館 ☎43-0038
 健康問題や生活の知恵を学びながら、豊かなくらしをめざします。日時…一月十六日～三月十二日、毎週土曜日、午前九時三十分～十一時三十分 対象…定員…市内在住の成人・二十五人 経費…千五百円(テキスト代ほか) 申込…一月十八日(月)、午前10時から同館へ

●自分史づくり入門教室

高階南公民館 ☎45-3581
 文の書き方から小冊子の発行までを行います。日時…一月二十七日～三月二十三日、隔週水曜日、午後一時三十分～三時三十分 対象…定員…市内在住の成人・二十五人 経費…千五百円(テキスト代ほか) 申込…一月十八日(月)、午前10時から同館へ

●ヨガ教室

サンライフ川越 ☎25-5445
 日時…一月二十一日～三月二十五日、毎週金曜日、午後一時三十分～三時三十分 対象…定員…市内在住の成人・五十人 経費…千円 申込…一月十四日(休)までに経費を添えて同館へ

●わがまち学習講座

高階南公民館 ☎45-3581
 まちの動きと暮らしの情報について学びます。日時…一月二十一日～三月十七日、隔週木曜日、午前10時～正午 対象…定員…市内在住の成人・三十人 経費…二百円 申込…一月十四日(休)から経費を添えて同所へ

●女性のための教養教室

婦人会館 ☎42-6346
 女性としての礼儀作法、護身術、家電の知識、再就職のコツなどを学びます。日時…一月二十二日～二月十九日、毎週金曜日、午後一時三十分～三時三十分(最終日は一日視察) 対象…定員…市内在住か在勤の女性(学生除く)・四十人 経費…千円 講師…再就職アドバイザー・原田静枝氏ほか 申込…一月十四日(休)午前九時から経費を添えて同館へ

催し

●公開座談会

榎木林体験学校
 福原公民館 ☎42-5005
 これからの榎木林文化について話し合います。日時…一月十七日(日)、午後一時三十分～三時三十分 対象…市内在住の方 経費…無料 講師…東京経済大学教授・広井敏男氏 ※希望者は、当日直接会場へ。

●伊佐沼青空市(初市)

農務課 ☎内線463・4
 お楽しみ福袋とあま酒など。日時…一月二十四日(日)、午前九時～十一時(売り切れ次第終了) 会場…伊佐沼公園卸売り団地側入口 主催…川越市伊佐沼青空市組合

●介護者教室

真寿園 ☎23-3288
 失語症を理解するために「ことばの訓練」について学習。

第40回市民体育祭



スピードスケート

キー連盟・長井茂樹(☎24-3301)・中富 勇(☎24-1811)宅へ

◆歩くスキー講習会に参加希望者が十人未満の場合は中止。 ※申込用紙は保健体育課かスキー連盟役員宅にあります。なお、参加者打ち合わせを二月十七日(火)午後七時から市役所七階7A会議室で行います。

目まで(リレーは除く)、靴はスピード用以外も可。 種別…下表のとおり 対象…市内在住か在勤か在学の方 参加費…一人百円(スポーツ傷害保険料)、大会当日に持参。 申込…二月六日(土)までに保健体育課へ

対象	種目
小学生低学年男女	400m・800m
小学生高学年男女	400m・800m
中学生男女	500m・1,000m
高校一般男子	500m・1,000m・1,500m・3,000m
高校一般女子	500m・1,000m
中学生男女ス	大会初参加者
小特別レ	
クラブ対抗リレー	2,000m (1チーム4人)

課へ(電話不可) ※各種目三位までに賞状、メダルを授与。くわしくは、同課(☎内線316)かスピード連盟・須賀 憲(☎24-6702) 午後六時以降)宅へ



スキー

日時…二月二十七日(土)、午後一時三十分から歩くスキー講習会。二月二十八日(日)、午前八時から競技開始

会場…湯沢パークスキー場 種別…▽大回転少年、少女、女子、壮年一・二部、成年一・二部、クラブ実業団対抗(団体五人)の部、▽回転リク ラブ実業団対抗を除く各部 対象…市内在住か在勤か在学の方 参加費…無料(往復旅費、宿泊費などは個人負担) 申込…一月二十五日(月)までに保健体育課(☎内線316)かス

新春特集

明けましておめでとございます。この「表通り・裏通り」はみなさんのページ。今年もみなさんの身近かのできごとやまちの話題をお寄せください。お待ちしています。さて新春のこのページでは、市内を巡ってふと目に止まったまちの表情を紹介します。

普段見慣れているはずの景色が新鮮に感じられる瞬間、私たちの目は旅人のそれに変わっているはず。見られることを意識した演出が街のあちこちに見られる現在、あなたも街歩きを楽しみを味わってみませんか。

昭和63年

仲間に なりませんか

● 三音の会
箏、三絃、尺八による三曲合奏を楽しむ会。毎月二回、月曜日の午前九時～正午、土曜日の午後六時～九時、雀の森集会所で練習。月千円。申込・問合せ：細井敦子(☎42-4154)

● 川越中央リトルリーグ
川越シニアリーグ

日曜日・祝日の午前九時～午後五時、荻沼グラウンド(川越東高校前)で練習。募集対象は、東上線東側に住む小学一年生～中学一年生(昭和六十三年度)。問合せ：向井武年(☎44-9565)

出かけて みませんか

● 川越話し方友の会講演会
「生きる」と話すことをテーマに、一月二十日(水)、午後六時三十分から南公民館で開催。無料。講師は言論科学振興協会・青戸漢州氏。問合せ：高木正義(☎22-2582)

● 新春ダンスパーティー
一月二十四日(日)、午後六時～九時三十分、音研カルチャーセンター(大仙波九七三)で開催。二千円(飲み物・プレゼント付)。問合せ：川越民主商工会(☎22-4344) ※駐車場が狭いためお車での来場はご遠慮ください。

新春を飾る お祭り二題

◆ 筒がゆの神事
アツキガユにヨシツツを入れ、筒に入った米粒の数によってその年の作がら・天候を占う。
一月十五日(祝)、午前六時頃から、石田の藤宮神社で。
◆ 南大塚の餅つき踊り
歌に合わせておもしろおかしく餅をつく。
一月十五日(祝)、午後一時頃から南大塚の西福寺で。

市民ギャラリー

★ 佐田つみみ画展
工芸(布による絵画)
とき：1/20(水)～26(火)、午前10時～午後5時(初日は正午から最終日は午後3時まで)
問合せ：中沢保子(新座市 ☎0484-71-1098)

★ 新春紙絵展

工芸(紙絵)
とき：1/27(水)～2/2(火)、午前10時～午後5時(初日は正午から、最終日は午後3時30分まで)
問合せ：田中美佐(☎24-9898)

ちょっと気になる 街角クローズアップ



▲小仙波町4 新田晃久さん(52歳)の作品



- ①サイギン・ポケットパーク(幸町) ②旧中野歯科医院(幸町) ③田谷橋(宮元町) ④川越駅前脇田ビル「三角公園」 ⑤富士見町ポケットパーク ⑥しゃれたブティック(神明町) ⑦川越駅西口広場

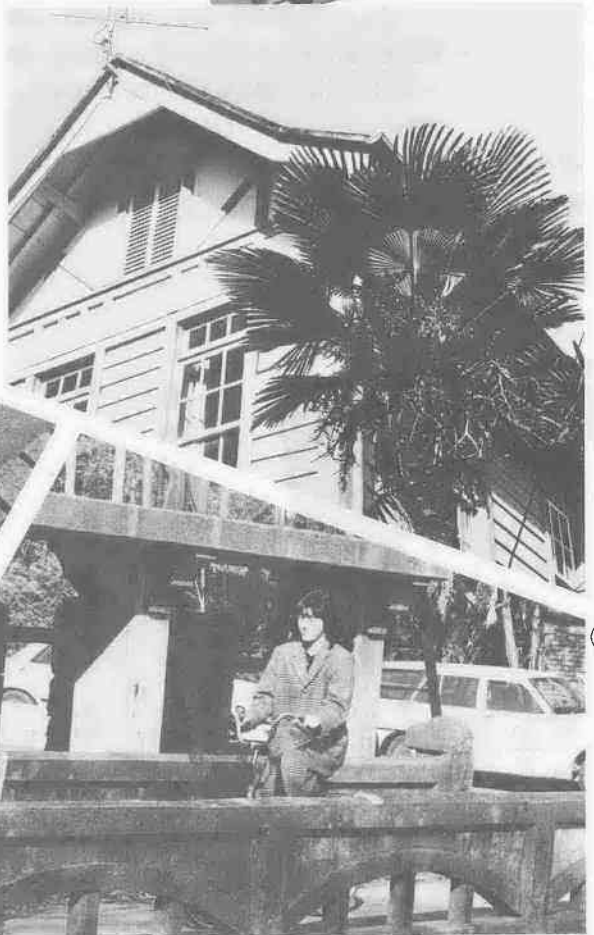

火鉢

私の家に、昔使った青い陶器の火鉢があります。これ思い出の一品として紹介させていただきます。

昭和三十年四月、都内の大学に通うことになった私は、三重県の松阪市近くの村から上京、都内北区で下宿生活を始めました。下宿先には私が入る前に三人の学生が間借りしていて、私はその内の一人と六畳の部屋で共同生活をする

思い出の一品 シリーズ⑧



砂 花井 敬 (51歳)

あなたの「思い出の一品」のお話をお聞かせください。 送り先 〒350 川越市元町1-3-1 川越市役所 秘書広報課「思い出の一品」係 原稿 400字詰原稿用紙 2枚以内

火鉢はこの年の暮、近くの瀬戸物屋で買ったものです。この火鉢はストーブと違い、部屋を暖めるものではなく、炭火の上にかざした手がやっとなる程度の物でした。それでも寒い冬の日、透き間だらけの部屋の中では唯一の暖房器具、厚いどてらははおり、抱えるようにして暖を採ったものです。当時、若者は皆議論好きだったような気がします。私も下宿に友人を招き、政治について、人生や恋愛について夜を徹して語り合っ

いんげんは 奥サマ



ため、細菌が侵入することはありませぬ。カキがおいしい時期は、九月の後半から四月

今が旬の生ガキに、キュッとレモン汁をふりかけて食べれば、海の香りがのどいっばいにひろがって、そのおいしさはまた格別！

日本のカキは、マガキ、イタボガキ、ナガカキ、スミノエガキなどがありますが、家庭の食卓にあがるのは、ほとんどが養殖のマガキ。魚介類を生で食べる習慣のないヨーロッパでも、カキだけは昔から生で食べていたようです。そのせいか、カキの取り扱いに関する衛生基準はかなり厳しく、それが日本にも適用されています。

旬のカキを食卓に

高血圧の予防に最適

肉が厚く、ふつくらとして光沢があり、へのりの黒みがあざやかであること。目の細かいザルに入れ、塩を少々ふって水の中でふり洗い。〈カキ料理〉

生食用は酢ガキ(一杯酢に柚子、フライ、鍋物、ベーコン巻き、雑炊、グラタン、カキご飯など。※火を通しすぎないこと。

現在、カキは主に細菌数の違いで「生食用」「加熱調理用」「殻つき」の三つに分かれています。特に生食用は、その貝が養殖された海水の細菌数まで規制されるというもので、生食用の鮮度が落ちたから加熱調理用に使わずに封をしたら、そのまま小売店に届きます。水あげしたカキはしっかり殻を閉ざす

増形の山田いっけには、庚申さまと稱荷さまとお地藏さまがあります。たいへんなお大尽だったそうです。その中でもお地藏さんは「とんがらし地藏さん」と呼ばれまして、たいそう信仰があつたといわれています。

川越の伝説

とんがらし地藏さん(天東地区)



いまして、お供えしました。とんがらしの実を二、三こもつてかえり、イボにこすりつけました。するとどうでしょう。不思議にも、あんなに苦しんでいたイボがコロリとおちました。おおよろこびでとんがらしを倍にしまして持つて行き、お地藏さんに供

えました。これが大評判となり、かなり遠方からも、とんがらしを持って願かけにやってきたといえます。そのため、お地藏さんは赤いとんがらしでいっばいになり、誰いとうなく「とんがらし地藏さん」と呼ぶようになりました。

「市教育委員会社会教育課刊行『川越の伝説』から引用」

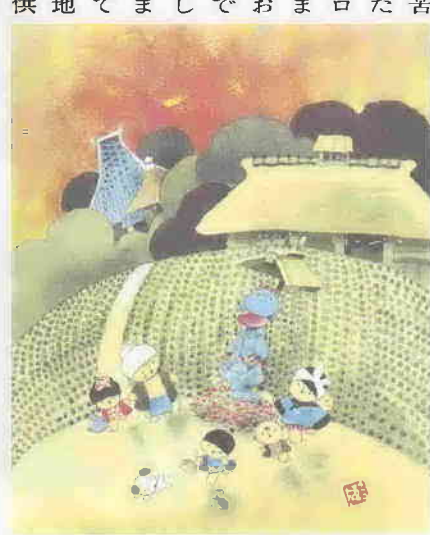

さし絵・文 池原昭治氏

短歌



市民文化祭短歌大会入選歌

通町 三芳 キン
調停委員われに抱かると寄りて
来しこの幼児の認知は成らず

霞ヶ関東三 肥土 ノブ
幼子の墓か小さき十字架をなづなの白き花はかこめる

北田島 栗原 節子
青きまま農政ゆえに刈られゆく稲よしばしを花開きおり

増形 溝呂木とき
欠株を植うる田の面に影をひき雲足速く流れゆくなり

霞ヶ関北四 大森よし子
吊り上げし鉄板宙に静止してクレーンは徐々に向きを換へ始む

北田島 栗原 節子
青きまま農政ゆえに刈られゆく稲よしばしを花開きおり

増形 溝呂木とき
欠株を植うる田の面に影をひき雲足速く流れゆくなり

今泉 高野 典子
亡き母のかたみのじゅばん糸抜けばひぎに広がる緋の色かなし

北田島 栗原 節子
青きまま農政ゆえに刈られゆく稲よしばしを花開きおり

増形 溝呂木とき
欠株を植うる田の面に影をひき雲足速く流れゆくなり

霞ヶ関北四 大森よし子
吊り上げし鉄板宙に静止してクレーンは徐々に向きを換へ始む

北田島 栗原 節子
青きまま農政ゆえに刈られゆく稲よしばしを花開きおり

増形 溝呂木とき
欠株を植うる田の面に影をひき雲足速く流れゆくなり

今泉 高野 典子
亡き母のかたみのじゅばん糸抜けばひぎに広がる緋の色かなし

北田島 栗原 節子
青きまま農政ゆえに刈られゆく稲よしばしを花開きおり

増形 溝呂木とき
欠株を植うる田の面に影をひき雲足速く流れゆくなり

あけましておめでとうございませぬ。一年の計は元旦にあり——初春の光のように清新な気持ちで編集部もガンバリます。よろしく！'88年が皆様に幸多い年でありませぬことをお祈り申し上げます。

編集日記

〈毎週火曜日 PM 5:30~5:40 38ch〉

月	日	タイトル
12	火	気ままに川越 小さな旅 ②
19	火	好評！出前ショー マジカルフレンズ
26	火	新春 スポーツ情報

わが街 川越 放送予定