

291,189人

男=147,090人

女=144,099人

世帯数

出生 226 転入 1,182
 死亡 131 90,395 転出 763

前月比+514人 +256世帯

-在住外国人を含む-

12月1日現在

つがもる未来

子供を写す⑰

6年生2学期最後の思い出として、自ら育てた米で収穫を祝う。教室で待つ下級生のため、振りかぶる杵にも力が入る。
 (12月12日・大東東小学校で)

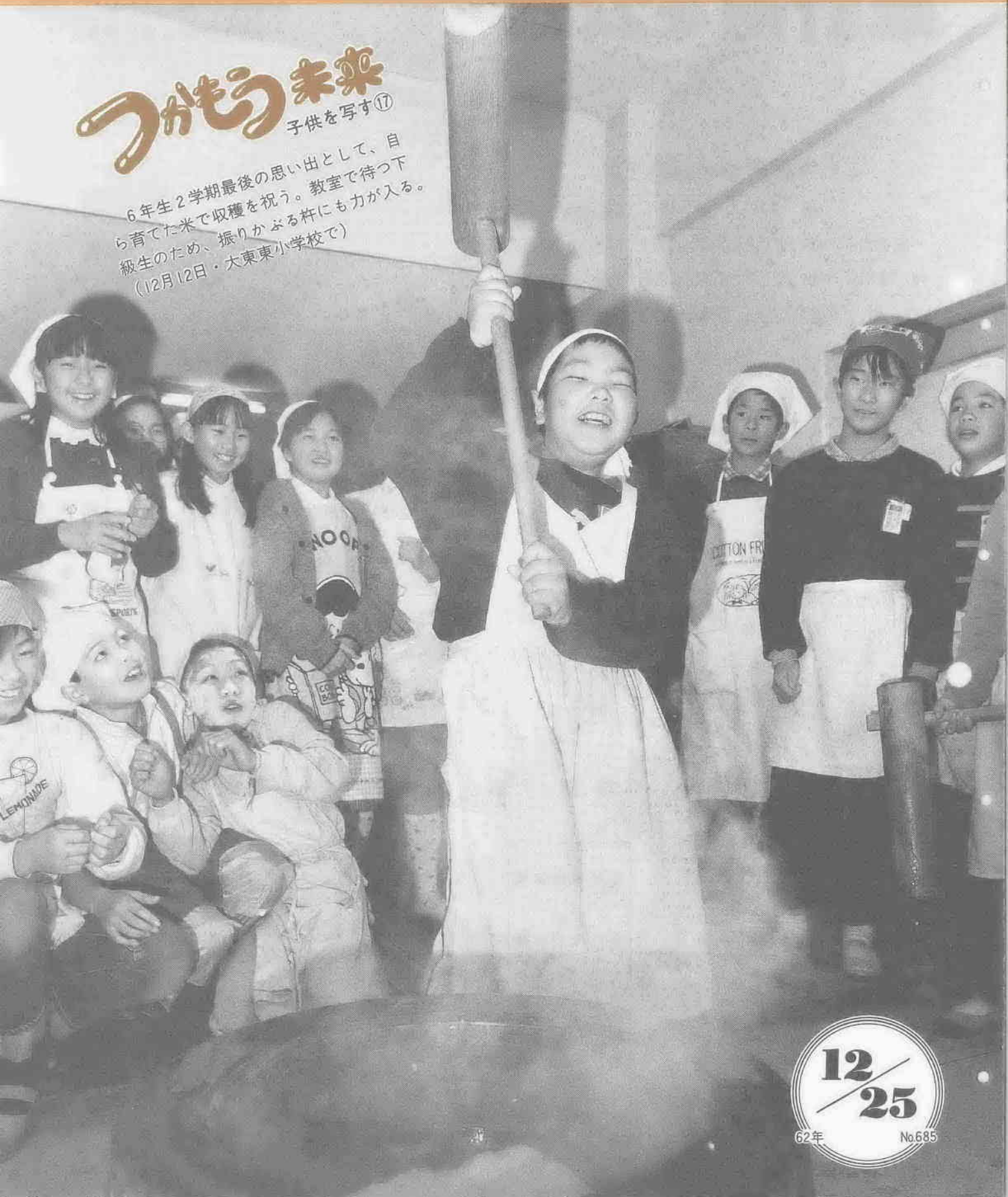



ウォー／なんのまねでしょう（子供たちは遊びの天才——仙波保育園で）。

市の

整備されています

61年度の主な事業

- 窓口事務のオンライン・サービス開始
- 米国セーレム市と姉妹都市締結
- 仙波町保育園を新築
- 東清掃センターを建設
- 最終処分場の建設用地を取得
- 新農業センターの用地を取得
- 伊佐沼湖畔周遊道路を整備
- 水上公園取付道路用地を取得
- 水上公園取付道路の新設工事
- 市営住宅を新築(仙波1丁目北・南団地)
- 古谷東小学校を新設
- 大東西中学校を新設
- 公共下水道工事
(整備面積=▷汚水53ha ▷雨水1ha)
- 道路整備
新設改良工事 20件 延長5,061m
舗装・側溝工事 107件 延長34,376m
- 川越消防署東分署を新設(南古谷地区)



オンラインを開始

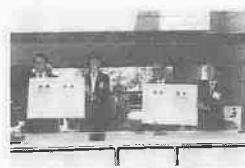

セーレム市と調印



新装の東清掃センター



着々と進む下水道

62.3.31現在 人口286,030人

市民1人あたりの市税負担 107,779円
(市民税62,383円 固定資産税30,825円)
(その他14,571円)

市民1人に使われたお金 167,427円
(一般会計歳出)

市民1人あたりの市債残高 251,534円
(長期借入金元利)

62年度 上半期 予算執行状況

62年度上半期(4月～9月)会計別執行状況

●一般会計・特別会計

昭和62年9月30日現在

会計名	予算現額	収入済額	収入率	支出済額	執行率
一般会計(イ)	475億7,000万円	227億590万円	47.7%	147億7,882万円	31.1%
特別会計					
国民健康保険	96億677万円	30億113万円	31.3%	37億1,789万円	38.7%
老人保険医療	77億5,660万円	30億4,515万円	39.3%	31億3,979万円	40.5%
川越京東口市街地再開発	68億220万円	5億8,922万円	8.7%	4億2,730万円	6.3%
下水道	58億303万円	8億7,931万円	15.2%	17億2,551万円	29.7%
競輪	55億4,053万円	59億1,224万円	106.7%	51億2,634万円	92.5%
都市下水道	11億2,512万円	5,964万円	5.3%	1億8,241万円	16.2%
交通災害共済	8,981万円	8,289万円	92.5%	3,944万円	44.0%
休日急患診療	2,241万円	1,467万円	65.5%	726万円	32.4%
公益質屋	1,112万円	731万円	65.7%	84万円	7.6%
小計(ロ)	367億5,129万円	135億9,156万円	37.0%	143億8,878万円	39.1%
総計(イ)+(ロ)	843億2,129万円	362億9,746万円	43.0%	291億4,360万円	34.6%

●企業会計(水道)

昭和62年9月30日現在

収支区分名	予算現額	収入済額	収入率	支出済額	執行率
収益的収支					
収入	44億926万円	21億6,443万円	49.1%	—	—
支出	45億3,792万円	—	—	14億6,392万円	32.3%
資本的収支					
収入	2億2,876万円	1億5,102万円	66.0%	—	—
支出	9億7,028万円	—	—	2億5,350万円	26.1%

※上半期分の「市有財産・市債」については、62年度決算を公表するさい、一年分をまとめて掲載します。

家計簿を公表

これが家計簿の総額です

	歳入	歳出	差引残高
一般会計	508億5,517万円	478億8,915万円	29億6,602万円
特別会計	294億222万円	277億8,557万円	16億1,665万円
合計	802億5,739万円	756億7,472万円	45億8,267万円

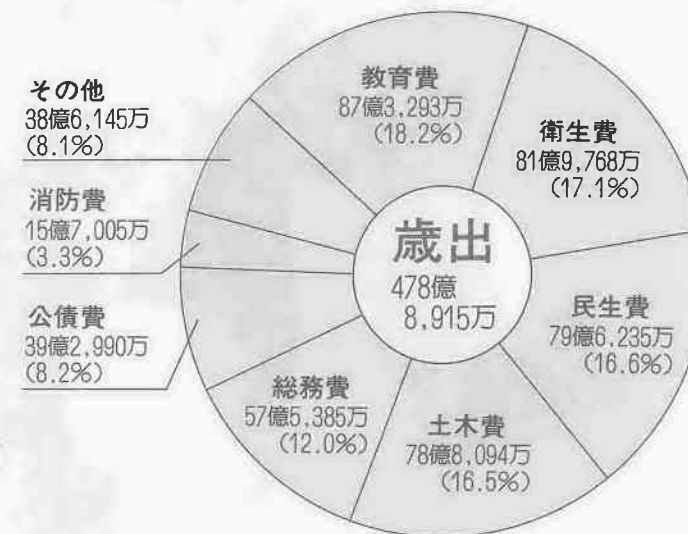

企業会計(水道) 61年度決算

収支区分名(差引残高)	収支額	
収益的収支(3億1,323万円)	収入	41億7,809万円
	支出	38億6,486万円
資本的収支(△8億4,033万円)	収入	3億14万円
	支出	11億4,047万円

- 収益的収支とは、家庭への給水や県水の受水など、営業活動から生ずる収入と支出のこと。
- 資本的収支とは、将来の給水などに備えて浄水場を建設する、といった設備投資から生ずる収入と支出。
- ※資本的収支の不足額8億4,033万円は、過年度損益勘定留保資金、減積積立金、建設改良積立金で補てん。

61年度 決算

一般会計 61年度決算 単位：円

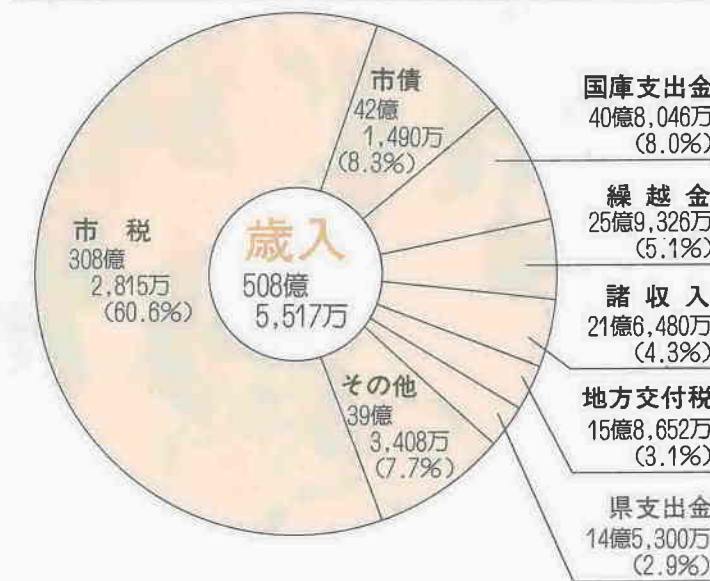

特別会計 61年度決算

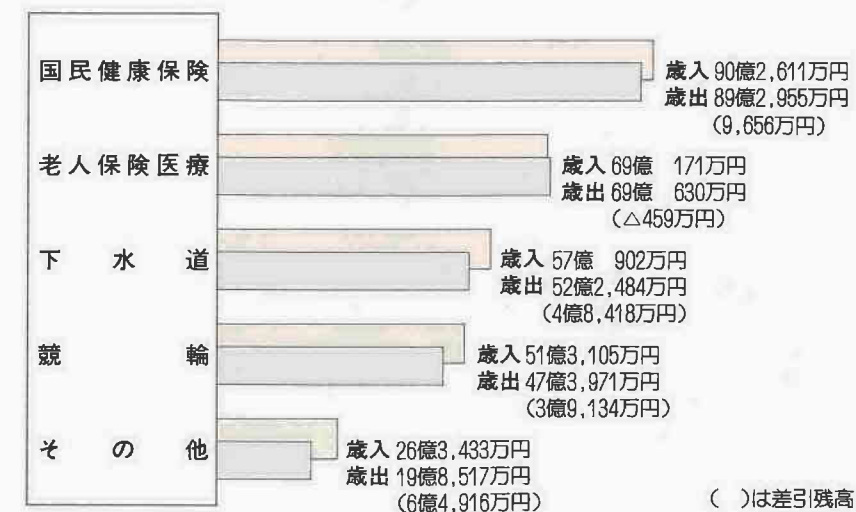

()は差引残高

ごみも分ければ資源 実施すれば財源に

資源ごみ 集団回収結果

参加団体261



約2860t

売却代金 約1110万円
報償金 約860万円
団体の財源 約1970万円
(一団体あたり約7万5千円)

各家庭から出されるごみは、6か月で約4万t。その7%にもあたる約2860tの「資源ごみ」が、今年度上半期だけで各実施団体から集められました。その売却代金は約1110万円、市からの報償金は約860万円。あわせて約1970万円が各団体の財源となりました(一団体平均は約7万5千円)。お陰で市のごみ処理経費もかなり節約することができました。今後もご協力をお願いします。
※報償金は1kgにつき3円。これから実施を希望する団体は、環境整理第一課(☎内線241)へ登録を。

お間違いなく

年末年始 燃えるごみ収集

	年末最終日	年始開始日
月・木収集地区	12.28(月)	1.4(月)
火・金収集地区	12.29(火)	1.5(火)
水・土収集地区	12.30(水)	1.6(水)

※粗大ごみ、多量の搬入ごみ受付は前号をご覧ください。

工業統計調査に ご協力を

これからの都市開発や事業所の生産販売計画に役立つ「工業統計調査」。十二月下旬から来年一月中旬にかけて調査員が伺いますからご協力を。

対象：食料品や機械などの製造事業所、加工業を営む事業所で、従業員四人以上のすべての事業所と、三人以下で国が指定した業種の事業所。

楽しく学ぼう

こうねん(老人)大学

月二回で一年が、こうねん大学の修学コース。あなたも仲間と楽しく知識、教養を身につけましょう。ふるってご参加を。
対象・定員：六十歳(男)、五十五歳(女)以上の方・百五十人。

農業委員選挙人名簿

農家の代表者として重要な役割を担う「農業委員」。農業委員を選ぶための選挙人名簿は、毎年一月

☎92-6111

申請をお忘れなく

申請：必要事項を記入し農業班長に提出(申請用紙の配布、回収は各班長が行います)。
※農業班に加入していない方は直接農業委員会(☎内線394)へお出かけください。

車だつて滑るんです

凍結道路にご用心



一雪でこんなにも事故が...

12月6・7日=18件 13・14日=17件

冬の訪れを告げる雪が今月に入って既に二回(十五日現在)。関東地方は例年より急ヒッチで冬本番にむけてスタートのようです。
ところで、この雪、子どもたちは大喜びでも車にとっては侮れない存在。川越警察署の調べでは、六・七日で十八件、十三・十四日でも十七件のスリップ事故が連続。通勤途中、現場をご覧になった方

民間協力で進む街かど整備

个性的に 演出しています



一番街コミュニティ構想モデル事業

昨年四月完成の道路脇のゆとり空間「札の辻ポケットパーク」。この空間に、このほど歴史的にもゆかりのあるコミュニティが川越ロータリークラブのご厚意により建てられ、この地の歴史を知る手がかりとして親しまれています。
札の辻は、かつて役所が町民へ情報を伝える「高札場」でもあり、道路距離を計る基点として、道路「元標」が建てられたところ。
道路整備などで姿を消した標識を現代的に復元した石の彫刻が完成し、十二月十二日、寄贈されました。

彫刻は、川越高校出身で、抽象的な表現が特徴的。市民の協力を得て着々と整っているのです。

年末の大そうじ

廃油は下水管に 流さないで

普段にないごみが出る年末の大そうじ。下水道の能力を下げないために、次の点にご注意を。
●台所のごみは流さない
●危険物は流さない
●油類や薬品は流さない
●マンホールなどに土砂や廃油を流さない
●工場などは下水排除基準を守り適正な管理を行う
事故発生の場合は応急処置と関係機関への連絡を。(下水道維持課)

自転車世界一周走破中

青春の夢は、日一日と実現に近づいています。勇気ある決断を胸に、去る六月二十一日(日)、自転車での世界一周に出発した早川勇さん(岸町二丁目)と友人の大内次郎さん(東松山市)の二人は、先ずアメリカに渡り、サンフランシスコ—ニューヨーク間を順調に横断し、現在はヨーロッパ各国を走破中です。

友好の使者 市長の親書届ける

小雨まじりの恵天候にもかかわらず、力強くペダルをこぐ二人の姿をオッフエンバッハ市民が見たのは、十一月九日(月)のことでした。こうした姉妹都市への訪問は珍しく、地元各新聞社の取材を受けるなど、たいへんな歓迎ぶりでした。特に、地元オッフエンバッハ・ポスト紙は、「川越から友好の使者が自転車です」と、二人の訪問を詳細に報じていました。

早川さんは、「この訪問により、両市の姉妹都市関係が更に前進することを期待します」という川合市長からの親書を、ウォルフガンク・ロイター・オッフエンバッハ市副市長に手渡した後、昼食を共にするという榮譽に浴しました。



オッフエンバッハ市

水平社運動

明治の中頃になると、部落の中から生活を改善し、差別をなくそうとする動きが起こり、一九〇二年(明治三十五年)には、岡山県で「備前平民会」という組織が生まれ、翌年には全国的な組織をめぐり、大阪で「大日本同胞融和会」が発会しました。

そこで、苦しい生活を強いられ、た労働者や農民は、自分たちの生活を守るため、労働組合を結成しました。部落の中からも、自らの力で解放を勝ちとろうとする自覚が高まってきました。

6 人権それは愛

開こう私の目と心

一九二八年(大正十七年)夏、一部商人による米の買い占めに反抗した民衆によって、米騒動が起こりました。わずか二か月の間に全国、四十一道府県に広がり、部落の人たちも多数参加しました。驚いた政府は、軍隊まで出動させ、これを抑え、部落の人びとに対しては、とくにきびしく弾圧し、多くの人びとを検挙しました。
一九三二年(大正十一年)三月、京都市に全国の部落の代表が集まり、初の全国的組織として全国水平社が結成されました。水平社運動は、急速に全国に広まり、人間の平等をとき、差別の不正性を訴えていきました。運動は差別した個人だけでなく、当時の軍隊内における差別や、裁判所や役所のおかしな差別に対しても、これをただし、農村や都市の民主化をすすめていきました。しかし、太平洋戦争が始まると、水平社運動も弾圧されていきました。
(県教育委員会発行「わたしたちの同和問題第三集」から引用)

昭和62年 この1年を振り返る

- 1月3日 初大師・だるま市(喜多院)
- 5日 窓口事務のオンライン・サービスを開始
- 6日 消防出初め式
- 9日 犬竹の一升講(鯨井・春日神社)
- 15日 第38回成人式(市民会館・新成人4,460人)
筒がゆの神事(石田・藤宮神社)
南大塚の餅つき踊り(南大塚・西福寺)
- 2月1日 自動車排出ガス測定局を開設(仙波町4)
- 11日 老袋の弓取式(下老袋・氷川神社)
- 3月8日 川越城家老詰所を発見(上福岡市)
- 31日 川越市史研究第2号発刊
- 4月1日 水質汚濁防止法にもとづく政令市に指定
- 6日 水道部事務所が三久保町に移転
- 11日 老袋の万作(下老袋・氷川神社)
- 12日 県議会議員一般選挙行われる
- 14日 南田島の足踊り(南田島・氷川神社)
- 15日 新市民グラウンドが完成(宮元町)
- 19日 石原のささら獅子舞(石原町・観音寺)
- 20日 災害用医薬品等備蓄・供給業務に関する協定を締結
- 26日 市議会議員一般選挙行われる
- 5月31日 第7回しあわせ広場開催
- 6月1日 自転車放置防止条例が施行
- 7月1日 湯水対策本部を設置(8月31日まで)
- 15日 小規模住戸(ワンルーム)形式集合住宅指導要綱が施行
都市景観審議委員制度が発足
- 23日 川越百万灯夏まつり(26日まで)
- 8月19日 少年の船、与論島へ(25日まで)
- 22日 中学生11人サーレム市へ派遣(29日まで)
- 25日 東武東上線・営団地下鉄有楽町線相互直通運転始まる
- 9月1日 第8回六都県市合同防災訓練実施(初雁市民グラウンド)
交通事故防止特別対策地域に指定される(11月30日まで)
- 2日 県南西部地域中心都市圏(川越地区)整備推進協議会が発足
- 13日 ぎんざ朝市始まる
- 15日 ほろかけ祭(古谷本郷・古尾谷八幡神社)
- 10月1日 市内11農協が合併、川越市農協が誕生
- 4日 第39回市民文化祭(11月21日まで)
- 12日 一番街にポケットパークが完成
- 14日 川越まつり(15日まで)
- 28日 第3セクター「川越都市開発株」が発足
- 29日 第36回川越市美術展(11月3日まで)
- 11月1日 1人暮らし老人のための「緊急通報システム」を採用
- 3日 第6回ウォークソン大会
- 14日 小浜市へ姉妹像を贈る
- 26日 小浜の物産と観光展(28日まで)
- 28日 川越市農業祭(29日まで)
- 12月1日 市民の日・大澤史峰氏、初雁文化章受賞
公益質屋が廃止
- 3日 西の市(熊野神社)
- 13日 第6回市民コンサート(市民会館)



児童センター こどもの城



1月の催し
石原町1-41-2
☎25-7288
休館=月曜・祝日
(正月は4日まで)

- ★ジャンボカルタとり大会
日時…1月31日(日)、午後2時から 対象…小学生以上
- ★たこづくり教室
日時…1月17日(日)、午後1時30分 対象…小学生以上、先着20人 経費…40円(材料費)
- ★わんぱく広場
日時…1月22日(金)・29日(金)、午前10時30分 対象…満3歳以上の幼児と母親
※くわしくは、同センターで予定表を配布。
- ★映画会
日時・内容…▷1月10日(日)、午後2時30分「パンダのふるさと」「とべ!ぼくの白鳥」▷1月24日(日)、午後2時30分「あんじゅとずしおう」「街」
- ★星と音楽の出会い
日時・内容…1月23日(土)、午後5時30分「神崎 愛」特集 対象…小学生以上、先着98人 経費100円
- ★星空の観望会(月、木星、星雲など)
日時…1月23日(土)、午後6時30分から 対象…小学生以上、先着50人
- ★星空ウォッチング(当日の星空と天文の話)
日時…1月17日(日)、午後1時30分から 対象…小学生以上、先着98人 経費100円
- ★母と子の幼児教室(本に親しむ学習講座)
日時…1月27日~3月16日、水曜日、計5回 対象…満2歳以上の幼児と母親(対象幼児のみ託児あり)、先着25組 経費…500円 申込…1月13日(日)、午前9時30分から経費を添えて同センターへ。



だるま市



1月3日(日) 喜多院境内で



※車はご遠慮を。当日は川越駅から臨時バス運行

大晦日の夜、蓮馨寺では、先着順にどなたでも除夜の鐘をつくことができます。
また、中央通り名店街の皆さん

除夜の鐘とともに

初詣客にプレゼント

蓮馨寺で除夜の鐘を

による甘酒のサービスも。
問合先:蓮馨寺(☎22-0043)

七草粥をプレゼント
をプレゼントします。

熊野神社と連雀町繁栄会では、除夜の鐘を合図に、初詣客・先着五百人の方に「干支の揚子入れ」、同じく百人の方に「合格ハチマキ」をプレゼントします。

一月六日(水)、午前10時から(雨天決行)、同寺で先着二百人の方に「七草粥セット」をプレゼントします。

くるくると回る川越路 小江戸川越 七福神まいり

今度のお正月、「七福神まいり」と、しゃれこんでみませんか。
毎月一日と正月一日~七日は、七福神のご縁日。午前九時~午後四時まで受け付けていますので、どうぞお出かけください。
▽妙善寺 〓毘沙門天 〓天然寺 〓
寿老人 〓喜多院 〓大黒天 〓成田山 〓及びす天 〓蓮馨寺 〓福祿寿神 〓養寿院 〓布袋尊 〓妙昌寺 〓弁財天
※くわしくは、市観光協会(商工観光課内、☎内線451)へお尋ねください。

いかがですか

辰のレリーフ

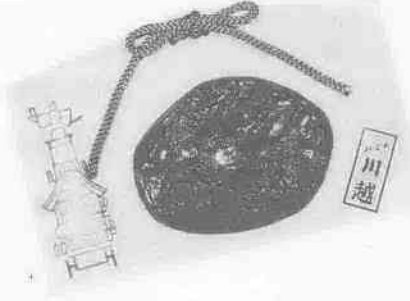

田道灌公像の作者でもある橋本次郎氏が作成したものです。
「干支の絵馬は幸福を招く」といわれていますが、あなたもお部屋のアクセサリーや贈答品として、お一ついかがですか。
民芸品店:▽大沢家住宅(元町一五一五) 〓喜多院売店(小仙波町一〇〇) 〓つちかね(新富町一五〇四) 〓服部民俗資料館(幸町六八) 〓ふじえ(岸町二二二二)
料金:一個 五百円
※まとめて購入する場合やお問い合わせは同学園(宮下町一一一九) ☎25-2519へ。

消防出初め式

年明け1番の華やかさ!?

出し物…木遣りとはしご乗り(川越齋組合) レスキュー訓練(川越消防署)
日時…1月6日(水)、午前9時50分から
会場…川越消防署庁舎前広場(神明町48-4)
※駐車場はありませんので、車での来場はご遠慮ください。
(川越地区消防組合)



前号七頁「年末年始/特集」の文章中、「多量の搬入ごみの受付時間」の表で、西清掃センターの電話番号に誤りがありましたので、慎んで訂正します。
西清掃センター
(誤) ☎32-8741
(正) ☎32-8744

市立図書館 <展示室>



1月の催し
三久保町2-9
☎22-0559
休館=月曜・祝日
月末(正月は4日まで)

- ★第1回書の友グループ展
中央公民館と婦人会館で活動している書道グループの合同作品展。
日時…1月19日(火)~21日(木)、午前9時30分~午後5時(19日は午後1時から、21日は午後4時まで)
問合先…渋谷桃江(☎22-6202)
- ★市内特殊学級合同作品展
習字、焼物、絵画、工芸などの展示。
日時…1月22日(金)~26日(火)、午前9時30分~午後5時(22日は午後1時30分から、26日は午後3時まで)
問合先…小川 忍(川越小 ☎22-0309)
- ★埼玉県高校写真連盟・第5回西部地区写真展
連盟による年3回展示のうち唯一の地区展。
日時…1月27日(水)~29日(金)、午前9時30分~午後5時(27日は午後1時から)
問合先…粕川 優(川越高校 ☎22-0224)

●三種混合と二種混合

問合先…健康課予防係
☎受付時間…午後1時30分～2時30分

会場	三種混合	
	第2回目	第3回目
霞ヶ関公民館	S63.1.12(火)	2.25(木)
南古谷公民館	1.12(火)	2.25(木)
市民会館	1.13(木)	2.24(木)
古谷公民館	1.21(木)	2.24(木)
大東南公民館	1.22(金)	2.26(金)
山田公民館	1.14(木)	2.26(金)
名細公民館	1.20(木)	3.10(木)
高階南公民館	1.14(木)	3.10(木)
高階公民館	1.26(火)	3.11(金)
芳野公民館	1.26(火)	3.11(金)
福原公民館	1.22(金)	3.15(火)
霞ヶ関北公民館	1.20(木)	3.15(火)
市民会館	1.21(木)	3.9(木)
南公民館	1.19(火)	3.8(火)

会場	二種混合	
	第2回目	第3回目
保健センター	1.19(火)	3.8(火)

●成人健康教室と健康相談

尿検査、肥満度測定、血圧測定、健康相談、健康教室「乳がんを自己検診しよう」(映画と

話) 日時…1月11日(月)(受付…午前9時20分～50分)会場…南公民館 対象…定員…30歳以上・50人 経費…無料 申込・問合先…1月5日(火)～9日(土)までに、電話で川越保健所へ。

●1月の乳幼児健診

受付時間…それぞれ午後1時～2時30分 問合先…健康課保健指導係 ※母子健康手帳を持参。
<4か月児健診> ☆バスタオルを持参。

地区	該当児	月日	会場
本庁・芳野・山田	62年9月1～15日生まれ	1.14(木)	保健センター
大東	62年9月生まれ	1.19(火)	大東南公民館
古谷・南古谷・福原	62年9月生まれ	1.21(木)	保健センター
名細	62年9月生まれ	1.21(木)	名細公民館
高階	62年9月生まれ	1.22(金)	高階南公民館
霞ヶ関・霞ヶ関北	62年9月生まれ	1.26(火)	霞ヶ関北公民館
本庁・芳野・山田	62年9月16～30日生まれ	1.28(木)	保健センター

<1歳6か月児健診> ☆お子さんが現在使用している歯ブラシを持参。

地区	該当児	月日	会場
本庁・芳野・山田	61年7月1～15日生まれ	1.8(金)	保健センター
高階	61年7月生まれ	1.12(火)	高階南公民館
大東	61年6～7月生まれ	1.13(木)	大東南公民館
福原	61年6～7月生まれ	1.20(木)	福原公民館
本庁・芳野・山田	61年7月16～31日生まれ	1.22(金)	保健センター
古谷	61年6～7月生まれ	1.27(木)	古谷公民館
名細	61年6～7月生まれ	1.28(木)	名細公民館

<3歳児健診> ☆該当月に受診しなかったお子

健康

さんも、4歳前に受診してください。

地区	該当児	月日	会場
高階	59年11～12月生まれ	1.13(木)	高階南公民館
本庁・芳野・山田	59年12月生まれ	1.29(金)	保健センター

●成人健康相談

希望者は、当日直接会場へ。対象…40歳以上 経費…無料 問合先…健康課保健指導係 ※健康手帳をお持ちの方は、持参してください。

☎受付時間…午前10時～11時30分

月日	会場	内容
1.7(木)	霞ヶ関公民館	身体測定(身長・体重)
1.8(金)	大東南公民館	血圧測定
1.12(火)	霞ヶ関北公民館	尿検査
1.13(水)	福原公民館	健康相談
1.18(月)	古谷公民館	栄養相談
1.21(木)	高階南公民館	
1.22(金)	南古谷公民館	○印の会場では、上記のほか成人食の試食もあります。
1.26(火)	山田公民館	
1.28(木)	芳野公民館	
1.29(金)	名細公民館	

市役所健康課管理係 ☎内線 252
予防係 ☎内線 254
保健指導係 ☎内線 257
保健センター ☎24-8611
川越保健所 ☎24-0380

(どの会場ともお車での場合)はご遠慮ください。

保健センター

●1月の各種相談

希望者は当日直接センターへ。無料。一般保健相談は、随時電話で予約を受け付けます。

事業名	月日	受付時間
離乳食指導(始めたばかりの乳児)	1.6(水)	午前9時30分～10時 実施時間…午前10時～11時30分
乳児相談(生後～7か月未満)	1.11(月)	午前9時30分～10時
幼児相談(1歳～就学前)	1.18(月)	※月齢・年齢によって該当日が異なります。
乳幼児相談(7か月～就学前)	1.25(月)	
離乳食・幼児食相談	1.25(月)	午前9時30分～11時
こころの相談	1.7(木)	午後1時～2時30分
血圧相談	1.26(火)	午後1時～2時30分
成人食指導	1.26(火)	午後1時30分～2時

▷離乳食指導…発育状態と月齢に合った離乳食の調理の見学と試食。
▷乳児・幼児・乳幼児相談…身体計測と健康や育児についての個別相談。
▷離乳食・幼児食相談…離乳食から幼児食への

移行や、月齢に合った楽しい食事の相談。
▷血圧相談…血圧測定とそれに基づく相談。
▷成人食指導…成人病予防に役立つ減塩食の調理の見学と試食。
▷こころの相談…いろいろなこころの悩みに専門医が個別に相談。

☎ 休日の診療機関 ☎

- 休日の当番医
12.27(日)…萩原眼科医院(眼) 砂新田57 ☎46-6733
12.29(火)…三井外科病院(外・整) 連雀町19-3 ☎22-5321
12.30(水)…武蔵野総合病院(外・整・脳外・内・小・消) 大袋新田977-9 ☎44-6340
12.31(木)…行定病院(内・呼・眼) 脇田本町4-13 ☎42-0382
1.1(初)…赤心堂病院(外・整・内・産婦) 脇田本町25-19 ☎42-1181
1.2(出)…広瀬病院(外・消) 中原町1-12-1 ☎22-0533
1.3(日)…池袋病院(外・内・小) 笠幡3724 ☎31-1552
1.10(日)…原整形外科(外・整) 的場北2-13-13 ☎31-6161

- 内科・小児科の休日診療
川越市休日急患診療所 受付時間 AM9:00～11:00 PM1:00～3:00 PM8:00～10:30
小仙波町2-45-5 ☎23-0601
- 歯科の休日診療

川越市予防歯科センター
三久保町18-5 受付時間 AM9:00～11:30
☎24-3891

●市内の救急指定病院

万一のために

病院名	所在地・電話	診療科目
大竹病院	大手町4-3 ☎22-4141	内・外・小・整・放・精・神・消
赤心堂病院	脇田本町25-19 ☎42-1181	外・整・内・産婦・泌
広瀬病院	中原町1-12-1 ☎22-0533	外・内・整・胃
三井外科病院	連雀町19-3 ☎22-5321	外・内・整・胃
武蔵野総合病院	大袋新田977-9 ☎44-6340	内・小・外・脳・整・皮・泌・麻・産婦・眼・耳鼻・透
成裕会病院	稲荷町18-6 ☎43-0304	内・外・皮・泌
帯津三敬病院	並木西町1-4 ☎35-1981	外・内・小・整・理・胃
康正会病院	山田375-1 ☎24-2711	内・外・整・理・消・疝・循・麻・泌・形・呼
池袋病院	笠幡3724-6 ☎31-1552	内・小・外・整
行定病院	脇田本町4-13 ☎42-0382	内・眼・呼・理・消・循・整・外・麻

情報

●書き初めを楽しくむづい
高階南公民館 ☎45-1358
書き初めを楽しんで、その場で展示します。日時：一月六日(火)、午前10時～正午 対象：市内在住か在勤の小学生以上の方(初心者歓迎) 経費：100円(紙、墨持参の方は無料)

●たごあげ大会
青少年課 ☎内線521
新春の空のもと、手作りのたごあげを楽しんでみませんか。日時：一月十日(日)、午前九時～午後三時(雨天中止) 会場：上戸小学校体育館 対象：市内在住の小学生 経費：100円 申込：一月五日(火)、午前九時から電話で同課へ

●手編み入門講座
福原公民館 ☎42-5005
自分の手でベストを編んでみませんか。日時：一月十四日～三月十七日の毎週木曜日、午前10時～正午 対象：定員：市内在住か在勤の婦人・三十人(先着順) 経費：三千五百円(材料費) 申込：一月五日(火)、午前九時から経費を添えて同館へ

●宿泊コース
日時：第一回(一月八日)、九日(火) 第二回(二月九日、十日(水)) 内容：ゲートホール、社交ダンス、年金・健康の話など 経費：五千五百円 定員：各五十人(先着順)
▽日帰りコース
日時：二月十六日(火)、午前10時～午後四時三十分 内容：社交ダンス、ヨガ、カラオケ、年金・健康の話など 経費：千円 定員：百人(先着順)
申込・問合先：一月十六日(土)までに官製ハガキに住所・氏名・年齢・性別・電話番号・受けたい趣味の教室および日帰りコース・宿泊コース(第一回・第二回)の別を明記して、〒336 浦和市高砂三―一五―一 埼玉県国民年金課 国民年金ふれあい講座係 ☎0488-24-2111 内線2574へ

●教育相談
学校教育課 ☎内線307
お子さんの登校拒否、自閉的傾向、学業、言葉、性格、行動、進路、しつけ、いじめなど、家庭教育についてならばなんでも。無料。
●電話相談(毎月土曜日、午前九時～正午) ☎25-5590
●面接相談(毎週火・金曜日、午後一時～五時、市教育相談室(郭町一―一―、川越小内)で

●国民年金ふれあい講座
軽くスポーツをしたあと、年金の話に耳を傾けてみませんか。会場：国民年金保養センター「むさしの」(伊佐沼近く) 対象：国民年金加入者かその受給者
●特設人権相談所
家庭、土地建物、困りごと、心配ごと、いじめなど。無料 日時：一月十二日(火)、午前10時～午後三時 会場：南公民館 問合先：浦和地方法務局 川越支局 ☎13-3824

●集団あそび講座
霞ヶ関北公民館 ☎31-4455
入園前の準備としてお母さん、そしてお友達と一緒に集団あそびを体験してみませんか。日時：一月二十九日～二月二十六日の毎週金曜日、午前10時～午後三時 対象：定員：二～四歳児とその母親・二十五組(抽選) 経費：一組八百円 申込：一月十四日(木)午前10時から経費を添えて同館へ

●11月の火災と救急出動

火災件数	4件
損害額	3万2千円
救急出動	499件
搬送人員	483人

川越地区 消防組合管内

●11月までの交通事故発生状況

区分	62年	61年	増減数	増減率%
総件数	4,597件	3,708件	+889件	+23.9
人身事故件数	1,145件	943件	+202件	+21.4
死者数	20人	13人	+7人	+53.8
傷者数	1,326人	1,120人	+206人	+18.3
物損事故件数	3,452件	2,765件	+687件	+24.8

「とびだすな」ほくちみんなの合言葉

毛利家中「井原家」
古文書・美術品展
と き…1/15(金)～17(日) 午前10時～午後4時
ところ…霞ヶ関北公民館 ☎31-4455

主な出品物
古文書―毛利元就・隆元・輝元、豊臣秀吉、伊達政宗に関する文書ほか
美術品―貫名海屋書12曲屏風、渡辺華山書、円山応春画ほか

市内霞ヶ関北に住む井原家の先祖は、戦国大名毛利元就に仕え、家老職までつとめた安芸国の豪族。天下統一を目指し中国攻めをしてきた豊臣秀吉に備え、元就の弟・隆元が井原中務輔にあてた手紙など、戦国史上貴重な古文書多数が出品されます。また、同家に代々伝わる美術品も同時に出品されます。

主催：井原家古文書公開実行委員会・霞ヶ関北公民館

励まし・ささえてくれた手紙たち



私の思い出の一品は、高等女学校に在籍中にもらった父からの三通あまりの手紙です。

昭和二十一年四月、高知県西部にあった中村高等女学校に入学した私は、学校が家から遠かったため、親元を離れ寄宿生活をする事になりました。手紙はこの年の四月から、同年十二月に四国を襲

山田 岡林 遙 (53歳)

あなたの「思い出の一品」のお話をお聞かせください。
 ▶ 送り先 〒350 川越市元町1-3-1 川越市役所 秘書広報課「思い出の一品」係
 ▶ 原稿 400字詰原稿用紙 2枚以内

った南海大地震によって校舎が倒壊し、新しくできた分校に家から通えるようになるまでの九か月間に送られて来たものです。終戦直後の物の無い時代、特に紙は貴重品で、当時私が寄宿していた礼法室(畳の敷いてある教室)に届いた封筒は、そのほとんどが白い紙を折った手作りのものでした。なかには雑誌の中の一紙を切って使っているものもあります。

十三歳で初めて親元を離れ寄宿生活を始めた私は、淋しさに涙を流すこともありましたが、そんな娘を不びんに思ったものらしく、普段は厳しかった父からの手紙は、

慰めと励ましの言葉でつづられていました。当時の私はどのくらいこの手紙の届くのを楽しみに待っていたか分りません。今、この手紙の束を解き、読み返してみると、あの困難な時代に寸暇を惜んで手紙を書く父の姿が目に見え、その手紙を繰り返し読んだ私の若かりし日々が昨日のように思い出されます。

便利になった現代では、電話が手紙にとって変わったかのように思えます。しかし、手紙には気持ちを伝える手段として、ほかの物に無い何かがあると思えてなりません。



イラストを送って下さい
 このページではこれからもイラスト紹介をしていきます。季節感あふれるあなたの作品をお待ちしています。(着色不可)
 宛先：川越市元町1-3-1 川越市役所 秘書広報課表通り裏通り係

世界サンボ選手権出場

人のきずなを胸 に対戦



5位決定戦でスペインの選手を破った

次はスポーツの話題。市内笠幡に住む大学二年生・田中康弘さんが十一月二十六日からイタリアのミラノで開催された'87世界サンボ選手権大会」に出場。七四キロ級エスポアル(二十歳

以下)で堂々の五位を獲得しました。このサンボ、日本ではあまり知られていませんが、ソ連や東欧を中心に盛んに行われている格闘技で柔道に似たスポーツ。

「今年は、全日本選手権で準優勝、そしてこの世界大会と、サンボで明け暮れた一年でした」と田中さん。出場費用は自己負担だったとのこと。「家族や親せきの援助近所の皆さんから激励を受け大会に臨みました。普段気付けずにいた家族や近隣の人のきずなを実感することができました。今後もこのきずなを大切に練習に励み、来年ニューヨークで開催される世界選手権で好成績を上げたい」とサンビストの田中さん。

仲間になりませんか
 ●手編みクラブ
 毎月第一、第三火曜日、午前九時三十分～十一時三十分、高階公民館で例会。月五百円。問合せ：西田二三子(☎44-7996)
 ●ストレッチ体操(女子)
 毎週土曜日、午後一時三十分～三時、市民体育館で練習。入会金二千円、月二千円。問合せ：森賢子(☎42-3744、午後七時～十時)

1987年

出会い・ふれあい・再発見



師走。あわただしい日々の中でも、この一年をふり返ってみたい季節。

この一年、発見、出会いなど多くの思い出をお持ちの方も多しはず。ここでは、三人の方に登場してもらいました。

8ミリ映画

人との出会いがこの作品を!

県知事賞

「今年は念願の知事賞を受賞でき、よい一年でした」と話しているのは、市内下赤坂の農業・豊泉恵一さん。この知事賞は十一月十一日に行われた「埼玉県八ミリ映画コンクール」で受賞した。映画の題名は「忘れられた川―不老川」。市南西部を流れるこの川を取りまく人々や自然を記録した作品です。



「不老川をテーマに決めたのは、『全国一汚い川』と紹介されないこの川を、子供のころから親しんだ一人として、ほかの面からも紹介したかったからです。この作品が不老川の浄化運動の一助とな

ればよいのですが」と豊泉さん。作品は、春、不老川沿いの菜花畑で遊ぶ少女の姿に始まり、汚染の現況もレポート、秋、運動会で『不老の流に緑映し...』と校歌を唱う福原小学校の生徒の姿で終わっています。

豊泉さんは、映画作りについて、「魅力ある人と会えることが成功の鍵。今回も不老川に取り組む人々との出会いがあり、その人達の協力が

あったからこそ、この作品が出来たのだと思います。今後も、手軽に撮れて大きく映せる八ミリ映画の持ち味を生かしながら、『日常生活の中で見過ごしがちなものを持つ魅力を多くの人々にもっと紹介していきたい』と話していました。

まず登場していただくのは、市内新宿2丁目に住む金子みどりさん。金子さんは、来年三月十九日から開催される'88さいたま博覧会」のPRをしている「ミスさい



博 さいたま 金子みどりさん

川越を再発見した一年でした

「今年はいよいよ博覧会」の一人。市内の九十二市町村のほか、県外へも行きまわりました。色々な所でたくさんの人に会え、本当に充実した一年でした」と金子さん。行く先々で歓迎され、ある町では子供達の歓迎に目頭が熱くなったこともあるとか。各地を回って「各地にはそれぞれの表情があり、多くの発見もありました。でも、私は川越が好き。町のあちこちに歴史を感じられるものがあり、落ち着いた雰囲気も魅力です。今年も結局、川越を再発見した年のような気がします」

1月の視聴覚ホール

8日(金)	新春子ども映画会(午後2時～) アンパンマンまじよのくにへ 度十公園林 森のトントたち一森になった館	10分 18分 25分
9日(土)	名作映画会(午後2時～) きみが輝くとき	102分
22日(金)	映画の集い―日本の芸能(午後2時～) 日本の太鼓 開防環まわしの記録	20分 95分

優秀名作映画会

「ケニー」(文部省特選・市教委後援)を川越スカラ座で上映。日時：一月七日まで(一月一日を除く)、午前九時～十二時 一人五百円で見られる割引券を市内小学校で配布中。問合せ：同映画館(☎23-0733)

元旦マラソン

一月一日(金)、午前八時までに上戸運動公園サッカー場前に集合。種目は五キロと十キロ。参加費は百円(中学生以下)、三百円(高校生以上)。希望者は直接集合場所へ。問合せ：川上千代子(☎33-1975)

新春走りぞめ大会

一月三日(日)、午前九時から東洋大学グラウンドで三キロ・五キロ・十キロの宣言タイムレースを開催。無料。希望者は当日直接同グラウンドへ。問合せ：川越走友会・横川照佳(☎24-1229)

原民ギャラリー

1/4の催しもの
 本川越駅前戸ビルで
 ★三人展 (水彩画)
 と き：1/4月～10日、午前10時～午後6時(初日は午後2時から、最終日は午後3時まで)
 問合せ：熊谷清子(毛呂山町 ☎94-4530)
 ★多陽会・那須スケッチ旅行展 (油絵ほか)
 と き：1/13(火)～19(日)、午前10時～午後6時(初日は正午から、最終日は午後3時まで)
 問合せ：関根史良(☎42-5650)

みんなの 作文

私の学校では、十二月一日が開校記念日なので、毎年十一月の終わりにその日を記念しての全校集会を行っています。年に一度のこのお祭り、皆、とても楽しみにしています。

開校記念日集会

第一部と第二部に
分かれていて、第一
部は集会委員や演劇
クラブが中心になっ
て、全校が体育館に
集まり、劇やゲーム
などが行われます。



第二部は五・六年生
が中心で、各クラス
でグループに分かれ
て伝承遊びコーナー
が開かれます。それ
を四年生以下の下級
生たちが通学班ごと
にグループを組んで、
見たり遊んだりして
回ります。

私は、六年生なので遊ばせる役
です。準備など大変ですけど、昨
年もやったので少し慣れました。
今年の私の担当は、大なわコー
ナー。ちょっと地味なコーナーな
ので、人が来てくれるか心配だっ

たのですが、結構来てくれたので、
やりがいがありました。
大なわの説明をしていると、
「そんなの知ってるよ。」
「さっき見てたからわかるよ。」
など、ちょっとぶり生意気なことを
言う子もいましたが、みんな小さ
い下級生。とてもかわいかったで
す。

やっている時に、私が初めて班
長をつとめた四年生
の時のことを思い出
して、なつかしくな
りました。

初めての班長とい
う役に戸惑っていた
私に、六年生や五年
生の人達が、
「これはこういうふ
うにやるんだよ。」
と、やさしく教えて
くれたことがとても
うれしかったです。
それから、あの時も
らったかわいしいお
りのことも忘れるこ
とができません。

今年の四年生の班長さんたちも、
きつと、あの頃の私たちと同じ気
持ちなんだろうな。そして、あの
時の上級生のように、私もこの子
たちにとって、頼りになるお姉さ
んじゃなくちゃいけないんだと思
うと、説明にも、力が入りました。

この一年の番組を ふりかえって

★12月29日(火)
今年最後のこの番組では、この
一年間に放送した番組のなかから
思い出に残ったあの場面、あの人
をダイジェストでお送りします。

山積された自転車に占拠されて
いた川越市駅付近のその後、世界
一周の自転車旅行をしている早川

は、皆さんにとつてどのような年
を過ごされたか、振り返っていきま
す。

新春に語る

★1月5日(火)

昭和六十三年——。この一年
を浴びつつあるまちの表情なども
あわせて紹介していきます。



わが街 川越

これからの
放送予定

テレビ埼玉
38ch
毎週火曜日
PM 5:30～5:40
PM 10:00～10:10
一部変更になる
場合もあります

勇さんからのたよりなどのほか、
「小麦づくり」(7/14放送)、
「小さな旅」(10/27放送)に登
場いただいた人のその後の様子も
紹介していきます。



気ままに川越 小さな旅 ②

★1月12日(火)

市内に潜んでいる魅力を探し歩
くこのシリーズ。

普段、何げなく見て通りすぎて
いるまち。そんな風景のうち、チ
ョット見ない間に衣替えになった
建物、屋根や窓に工夫をこらした
商店、景観への心配りが感じられ
るNTT川越支局前の電話ボックス
など。変わりつつあるまちを気
ままに訪ねてみます。



市民会館1月の主な催しもの(予定)

＜12月1日現在ホールのみ＞

日	催しもの	入場方法	開演時間	主催者
6・7 (休)	映画会 「ハイカラさんが 通る」	入場券 大人1,500円 学生1,200円 小人1,000円	AM10:00 PM 1:10	桜井興業㈱ ☎22-0163
8 (金)	ぬいぐるみ人形劇 「ピーターパン」	入場券 S席1,500円 A席1,300円 B席1,000円 (当日200円増)	AM11:00 PM 2:00	劇団ピッカリ座 ☎0474-23-6968
10 (日)	児童劇 「スーホーの白い馬」	入場券 A席1,350円 B席1,100円	AM11:00 PM 2:00	劇団タムタム ☎0425-35-2606
15 (金)	第39回 川越市成人式	—	AM 9:30 AM10:50	社会教育課 ☎内線 311
16 (土)	第2回 吹奏楽定期演奏会	入場券 200円	PM 2:30	山村女子高校 ☎25-3565
17 (日)	子どもミュージカル 「すみれちゃんの 不思議な国のアリス」	入場券 1,800円 (当日200円増)	AM11:00 PM 2:00	劇団サムシング ☎03-940-4622
23 (土)	小さな 小さな…音楽会	無料	PM 3:00	美鳥会音楽教室 ☎22-3469
24 (日)	ぬいぐるみ人形劇 「白雪姫と 7人のこびと」	入場券 S席2,000円 A席1,500円 B席1,000円 (当日500円増)	AM11:00 PM 2:00	榎木馬座 ☎03-264-0411
27 (水)	宗次郎	入場券 会員2,700円 一般3,000円	PM 6:30	関東民主音楽協会 ☎0488-29-2635
30(土)	第27回 親子映画上映会	入場券 500円	PM 2:00	川越・親と子の よい映画を見る会 ☎24-0453
31 (日)			AM 9:30 PM 0:05 PM 2:40	

▷駐車場が狭いので、お車での来場はなるべくご遠慮ください。
▷入場券などのお問い合わせは、それぞれの主催者あてにお願い
します。

●63年6月中の市民会館使用申込は、1月6日(休)、午前9時～午
後3時までお受けします。〈市民会館：郭町1-18-7 ☎22-4678〉

編集日記

季節はどんどん巡っている。十
二月は過ぎ往く年に訣別の時、'88
年がすぐそこまできている。

今年、円高・ドル安、地価の
暴騰、株の暴落など経済面がひと
きわ世相を賑わした一年だった。
市内では、地下鉄の乗り入れが始
まり、まさに清新な刺激と活力を
与えた。ガス燈が灯り、道路標
のモニメントが完成した街角は、
伝統のまち並みのなかに、いきい
きとした表情を再生している。
確実に発展する「わが街川越」に
住む皆さま、ご家族お揃いでよい
お年をお迎えください。