



広報

川越

川越市民憲章

1. 郷土の伝統をたいせつにし、平和で文化の香りたかいまちにします。
1. 自然を愛し、清潔な環境を保ち、美しいうるおいのあるまちにします。
1. きまりを守り、みんなで助けあう明るいまちにします。
1. 働くことに生きがいと喜びを感じ、健康でしあわせなまちにします。
1. 教養をふかめ、心ゆたかな市民として、活力にみちたまちにします。

くっきりとライトを浴びる 時の鐘

川越のシンボルに照明灯る



60年

No.624

資源ごみ集団回収の実績

昭和59年度 下半期分

2190tのごみから 2770万円の資金

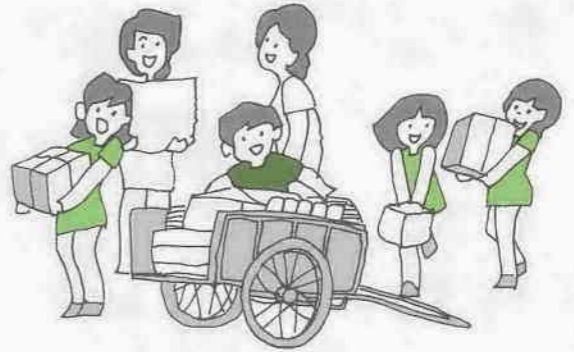

ごみの減量化と資源化をめざし、川越市では、昭和五十八年から地域住民団体による資源ごみの集団回収に報償金を交付して、これを奨励しています。

このほど、各団体の昭和五十九年度下半期分(昭和五十九年九月(六十年三月)の回収実績がまとまりました。

これによると、この六か月間に回収した古紙やビン類の量は、市内全域で約二千九百九十、売却代金は約二千三百四十万円にも及びました。これに、市からの報償金約四百三十万円を合わせると、二千七百七十万円もの貴重な資金が、ごみから生まれ変わったこととなります。

また、回収した資源ごみを品目別に見てみると、「古紙類」が千七百二十で全体の七九%を占め、続いて「びん類」が二百十七(九・六%)、「金属類」が百七十五(二・四%)、「古繊維類」が七十五(二・四%)という結果になっています。

今後、ごみの減量・資源化を推進するため、皆さんの家庭でも、地域でも、集団回収に積極的にご参加ください。

六月一日、次の区域が公共下水道の処理区域として公示され、水酸化が可能になりました。これにより該当する地番の家屋所有者には、トイレを水洗化する義務が生じます。

なお、水洗化の工事は、市の指定をうけた指定下水道工事店以外ではできません。

また、該当する地番の全部区域とは、その地番の全部が処理区域となったことをいい、一部区域とは、その地番の内の一部が処理区域となったことをいいます。

下水処理を開始

木野目・山田・府川の3地区で

- 一七七、二二二、二二三、二二四、二二九、二九二、二九三、三二六、三二八、三三〇、三四七、三六三、四五二、四五六、四七五番地
- ▽山田一七七四、一七七六、一七七一、二二二、二二三、二二四、二二九、二九二、二九三、三二六、三二八、三三〇、三四七、三六三、四五二、四五六、四七五番地
- ▽府川一一番地

- △全部区域) 一七八〇、一七八一、一七八二、一七八三、一七八四、一七八五、一七八六、一七八七、一七八八、一八九一、一八〇一、一八〇七番地
- ▽府川六、二一番地
- △一部区域) 木野目一五四、二四四、二四八、三一九、三二九、三四

なお、今回の報償金の交付申請をしなかった団体は、今年十月の申請受付の際に忘れずに申請してください。

※くわしくは、環境整理第一課管理係(☎内線242)へ。

報償金を受けるには 事前に市へ登録を

「地域の住民団体が、古紙やあきびん、あきかん、古繊維類などの資源ごみの集団回収をした場合、回収量一キロにつき二円を市が交付する」というこの報償金制度。申請に当たっては、実施団体、回収業者とも、事前に市への登録が必要で、これから始めようという団体は、市役所環境整理第一課で登録手続

報償金申請団体状況

登録団体区分	登録団体数	申請団体数	申請率(%)
子ども会	207	137	66.2
P T A	40	36	90.0
自治会	33	24	72.7
その他	42	28	66.7
合計	322	225	69.9

各ご家庭には使用水量を調べるため、量水器(メーター)が取り付けられています。この量水器は、一定期間使用すると、交換することになっています。

お願い
量水器交換にご協力ください



見つけたら、さっさと退治を



こうなる前に退治しましょう。



アメリカカシロヒトリの発生時期到来

昨年は猛暑のためか、アメリカカシロヒトリが大量発生しましたが、今年も昨年の生き残りが越冬し、大量発生のおそれがあります。

アメリカカシロヒトリは白色で、体長一・二ミリ、一・四ミリ、羽を開いて二・九ミリ、三・四ミリ、老熟幼虫は、頭部は黒色、胴部は淡黄色で長毛があり、背線は黒色で雑食性です。

もうすぐ発生時期がやって来ますが、なんといってもアメリカカシロ退治は、早期防除が一番効果的!

巣の中にいるうちに切り取って踏みつぶすのが最も確実で、被害を最少限に食い止めることができます。

もし、発見が遅れてアメリカカシロが巣から出てしまつたら、薬剤散布するしか方法がありません。ですから、手軽に退治できる早期自主防除が大切なのです。

皆さん、お宅の庭の木々は大丈夫ですか。よく観察し、周囲の人の迷惑にならないうちにアメリカカシロ退治をして、大切な緑を守りま

今回は、市内ではめずらしいポプラを紹介し、五本のポプラが美しい姿を見せています。この木は、神山実さん(宮元町二五)の

所有。次男の誕生記念として昭和三十九年に植えられたもので、息子さんの成長とともに大きくな

った青年木といえます。ヨーロッパ原産のこの木は、明治維新後の西欧文化と一緒に上陸し、大衆の樹とい

感じたので、と語っています。秋まで青々とした葉が繁り、枝が直立しているためか少しの風でもゆれるポプラは、厳しい冬を過ぎると、目の覚めるような新芽を出して

七月一日から法務局の経理が変わり、不動産登記簿、商業・法人登記簿の謄抄本交付、閲覧、証明などの申請に要する登記手数料が、これまでの「収入印紙」から「登記印紙」によって納付するようになります。

納付用印紙が変更 登記に関する手数料

この「登記印紙」は、やはり七月一日(月)から全国の集配郵便局や登記所、印紙の売りさばき所で販売されますから、お間違いないようご注意ください。(法務省)

納期のご案内
七月一日(月)は、市県民税第一期分の納期です。忘れずに納めましょう。

川越の緑 その③ ポプラ

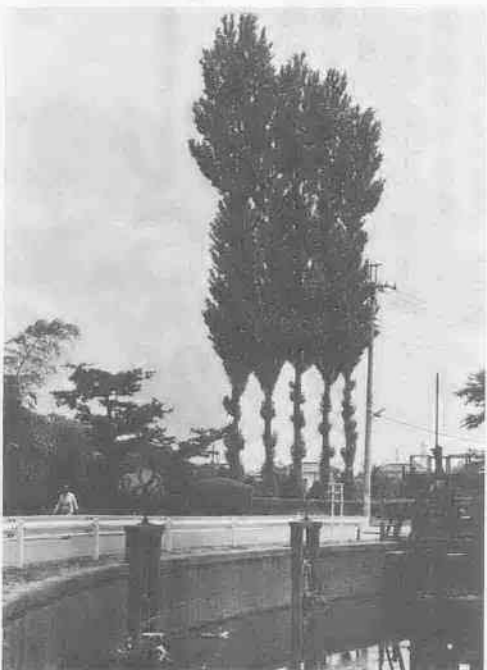

5本のポプラが川面に映えて...

ポプラを植えた動機を、神山さんは、「長野へ車で旅した時、上田のあたりで、畑の中で風にゆれているポプラを見て、きれいだなと

機械の貸し出しを、自治会単位で行っています。※くわしくは、公園緑地課緑地係(☎内線556・572)へ。桑園農作物に関するものは、農務課経営普及係(☎内線463・4)へお尋ねください。

同和对策幼稚園入園 奨励金支給 申請書の受付

希望される方は、申請書、支給要綱など、市役所五階同和对策課に用意してありますので、お申し出ください。申請書提出締切り日は、七月三十一日(水)となっています。

※くわしくは、同課(☎内線507)へお尋ねください。

7月1日から

納付用印紙が変更
登記に関する手数料

この「登記印紙」は、やはり七月一日(月)から全国の集配郵便局や登記所、印紙の売りさばき所で販売されますから、お間違いないようご注意ください。(法務省)

納期のご案内
七月一日(月)は、市県民税第一期分の納期です。忘れずに納めましょう。

市営プール6月29日から泳げます

いやな梅雨が明ければ、もう夏はすぐそこに……。市民の皆さん待望のプール開場日が、六月二十九日(土)に決まりました。二十五メートルプール二基、二十メートルプール一基、幼児用一基の四基あります。開場期間など下表のとおりです。ご来場をお待ちしています。

■次のことにご注意ください

- ▽八月二日(金)、中学校水泳大会開催のため、一般の方の入場はできません。
- ▽混雑するときは、入場制限をすることがあります。
- ▽天候不良(雨天など)の場合には、開場時間を短縮したり、開場を中止することもあります。また、台風の際は災害整備のため、数日開場を中止します。
- ▽未就学児童だけの入場はできません。必ず保護者(二十歳以上)が付き添ってください。保護者一人につき二人までです。
- ▽入場券の販売は、午後四時までです。
- ▽係員の指示やプール場内の注意事項を守ってください。
- ▽荷物には、必ずコインロッカーに入れてください。
- ※このほかに皆さんがプールを使用しているとき、係員が直接注意をうながすことがあります。他の皆さんが、安心して泳げるよう行うものですから、係員の指示に従ってください。



もう荷物番はイヤ! 早く上手に泳ぎたい... (昨年の婦人水泳教室で)

交通
▷川越駅東口から東武バス神明町車庫行、または川越駅西口から国際興業バス神明町車庫行。札の辻下車。札の辻から市役所前をとおる徒歩約13分。
▷本川越駅から西武バス大宮行。市役所前下車、徒歩約10分。
※駐車場は、30台分しかありませんので、なるべくバスかその他の交通機関をご利用ください。

市営プール開場期間等

開場期間	開場時間	使用料金
6月29日(土)から7月19日(金)まで 土、日曜日のみ	午前10時から午後5時まで 注:午後5時は退場する時間です。	○2時間以内(入場から退場まで) 大人 200円 高校生 100円 小中学生 50円 2時間を過ぎた場合には1時間につきそれぞれの料金の半額をいただきます ○コインロッカー 1回 50円
7月20日(土)から8月31日(土)まで 8月2日を除き毎日		

※身体障害者の方、付添を要する身体障害者の付添人の方および市外の方は、上記の料金とは異なります。



児童センター
「こどもの城」
6月の催しもの
こどもの城まつり
「ももつき大会」
日時:六月二十三日(日)、午前十一時から
対象:どなたでも(先着百人)
経費:百二十円(おもち一皿分)
申込:当日、午前九時三十分から児童センターで受け付けます。
《こどもの城オリピック》
三つの競技種目を九回実施し、決勝をめざす。こどもの城オリピック。当日は、競技種目以外で飛び入り参加もできます。
日時:六月三十日(日)、午後一時から
内容:①しんぶんしなげ、こぎっこローラー、ジャンボ輪なげの決勝 ②タイヤとり、人間せんぷうきは、どなたでも参加できます。
※入賞者には、認定証と記念品を差しあげます。
「児童センター」石原町一四一
☎25-7288

募

集

女性のための 硬式テニス教室

- ▽芳野公民館 ☎22-11873
- ▽期間:七月二日(火)〜八月十三日(火)、毎週火曜日、午前九時〜十一時。計七回。
- ▽会場:芳野台テニスコート
- ▽対象:市内在住か在勤の女性
- ▽定員:三十人(抽選)
- ▽参加費:二千円
- ▽申込:六月二十日(木)、午前八時から、経費を添えて同館へ。

話し方セミナー

三十分〜九時に、参加費を添えて同館へ。
大東公民館 ☎43-0022
のんびり・フィッシング教室
大東南公民館 ☎42-0498

- ▽日時:六月二十一日(金)〜七月十九日(金)、毎週金曜日、午後七時〜九時。計五回。
- ▽会場:大東公民館
- ▽対象:市内在住か在勤の方
- ▽定員:二十五人(先着順)
- ▽経費:五百円
- ▽申込:六月十七日(月)、午前九時から、経費を添えて同館へ。

月日	時間	内容	会場
6・22(土)	午後7:00〜8:30	魚のまふ布とそとの性質としかけ	大東南公民館
6・30(日)	午前8:30〜午後3:00	釣り大会と宝さがし	伊佐沼冒険の森

▽対象:市内在住か在勤の方およびその小学生の子ども

ファミリーで楽しむ のんびり・フィッシング教室

釣りブームも手伝ってか日曜祝日もなると釣り天狗の親子を河岸でみかけます。そこで、親子で参加できる教室が開かれますので、お気軽にご参加ください。

お母さんの 子育て通信

- ▽子育てに悩んでいる方へ、封書で情報提供をいたします。
- ▽期間:七月〜来年二月(情報提供四回、子育て交流会一回)
- ▽対象:三歳までの乳幼児の母親
- ▽定員:百人
- ▽経費:千五百円(記録集送付代含む)
- ▽申込:六月十五日(土)、午前十時から、経費を添えて次の四館へ。

古の世界へのいざない 文学教室・I

- 中央公民館 ☎22-1394
- 南公民館 ☎43-0038
- 高階南公民館 ☎45-3581
- 霞ヶ関公民館 ☎31-1009
- 中央公民館 ☎22-1394
- 鳴 長明の歌をとりあげ、そこに映しだされた人生感についてふれてみます。
- ▽期間:六月二十日(木)〜七月二十五日(木)、毎週木曜日、午後二時〜三時三十分。計五回。
- ▽会場:中央公民館
- ▽対象:市内在住か在勤の成人
- ▽申込:六月十五日(土)、午前九時から経費を添えて同館へ。

民謡教室

- 大東公民館 ☎43-0022
- ▽期間:六月十八日(火)〜七月三十日(火)、毎週火曜日、午後二時〜四時。計七回。
- ▽会場:大東公民館
- ▽対象:市内在住か在勤の成人
- ▽定員:三十人(先着順)
- ▽経費:五百円
- ▽申込:六月十五日(土)、午前九時から経費を添えて同館へ。

子ども会・研修会 指導者

- 子ども会の指導・育成に必要な知識・技能を学びます。
- ▽期間:六月三十日(日)〜十一月十日(日)、午前九時三十分〜十一時三十分。月一回で計六回。
- ▽会場:南公民館ほか。
- ▽対象:子ども会の指導・育成に意欲のある方(中学生以下除く)
- ▽定員:五十人(先着順)
- ▽経費:無料
- ▽申込:六月十五日(土)から六月二十五日(火)までに電話で市教委社会教育課(☎内線311・2)へ。

市民大学講座

21世紀のあなたの生活は?!

〜今から考えてみたい 私たちの将来〜

今年の市民大学講座は、前期・後期一講座ずつです。
前期は、情報化や産業構造の激変で、私たちのくらしは大丈夫か?という視点で、現状と将来を学びます。
後期は、高度情報化社会と変化する生活をメイン課題に、インフォメーション・デモクラシー(情報民主主義)に挑戦しますので、ご期待ください。

回数	学習内容
1	開講式 長生きと高齢化がもたらすもの
2	これからの健康観 〜抗生物質・複合汚染がもたらすもの
3	ニューメディア時代と変わる経済基盤 〜産業構造の激変がもたらすものは?
4	21世紀への生活革命 〜あなたのくらしはどう変わる?
5	高齢期の生活設計〜あなたの生活は保障されるか 〜年金と蓄財から生活経済を考える
6	職域・地域社会とのかかわり〜クロスオーバー人間をめざして 〜よりよい人間関係と生きがいのために
7	高齢化に向けての精神衛生〜生産世界と精神的休養の区別をどうつけるか 〜余暇が増大する中で何に目を向けるべきか
8	高齢化に向けての地域づくり〜まちづくりやケア問題を考える 〜現状の問題点の中から高齢化社会の施策と自分自身の構想を考える
9	施設見学 〜ふれあいの中で何を学ぶか
10	座談会I 〜健康・福祉問題を考える〜
11	座談会II 〜生きがいについて考える〜
12	自己診断をしてみる 〜健康面のチェックを中心に〜

講師:大阪医科大学教授 吉田寿三郎氏
国際商科大学教授 本田 聡吉氏 他
専門講師が講義
わかりやすく、話し合いも入れながら学習しますので、あなたの21世紀を展望してみませんか。



保健コーナー



市民健康教室 「薬草の知識」

昔から民間薬として利用されている薬草を見直し、その種類や使用方法について考えます。
日時…6月25日(火)、午後1時30分～3時
会場…大東公民館
講師…県薬剤師会薬用植物研究会 富岡武司氏
経費…無料
※くわしくは、健康課管理係(☎内線252)へ。

妊婦教室

保健センター ☎24-8611

7月2日～23日の毎週水曜日と9月2日(月)・9日(月)、午後1時30分～4時、保健センターで。定員は40人。経費は無料。
申込は、6月14日(金)、午前9時から同センターへ(電話可)。
※母子健康手帳と筆記用具を持参。

はしか(麻疹)

予防接種半額補助

はしか(麻疹)にかかったことがない生後12か月から72か月未満で、川越市に住居登録があるお子さんが対象。(生後18か月から36か月の間に接種するのが理想的です。接種料金5000円のうち半額の2500円を補助します。
〈申込〉市役所健康課窓口で直接か、またはハガキ(お子さんの氏名・生年月日と保護者の住所・氏名・電話番号を記入)で健康課予防係へ。内容を審査し、問診票・注意書を送付します。
〈低所得世帯には無料券を発行〉次のいずれかに該当する世帯は、接種料金が無料です。印鑑を持って、直接健康課の窓口へおいでください。
▷生活保護世帯 ▷市民税が非課税の世帯
▷市民税が均等割のみ課税されている世帯(ハガキで申し込む場合は、生活保護または、非課税と明記してください)
※お願い…すでに問診票を受け取って、ま

だ接種を済ませていないお子さんは、生後72か月を過ぎると無効になります。接種はお早め。※くわしくは、健康課予防係(☎内線255)へ。

おやつ教室と 歯みがき指導



保健センター ☎24-8611

〈3歳児のおやつ教室と歯みがき指導・2歳児の歯みがき指導〉 3歳児=7月5日(金)、2歳児=7月12日(金)、午前10時～11時30分(受付は午前9時30分～10時)。保健センターで。定員はどちらも20人。経費無料。申込は、6月17日(月)午前9時から同センターへ(電話可)。

◎歯ブラシ・タオル・手鏡を忘れずに。
※くわしくは、健康課保健指導係(☎内線581)へ。なお、駐車場が狭いので、車での来場はご遠慮ください。

献血にご協力を

▷6月22日(出) 午前10時～正午、午後1時～3時、川越駅西口広場
▷6月30日(日) 午前10時～正午、午後1時～3時、川越工業高校(西小仙波町2-28)
問合先…熊谷赤十字血液センター(☎0485-25-1330) 川越保健所衛生課(☎24-0380) 市役所健康課管理係(☎内線253)

休日の診療機関

〈休日の当番医〉
▷6月16日(日) 佐久間整形外科医院(整・外) 新宿町3-6-14 ☎43-2666
▷6月23日(日) 佐藤産婦人科皮膚科医院(産婦・皮) 六軒町2-14-2 ☎22-1178
▷6月30日(日) 康正会病院(消・外) 山田375-1 ☎24-2711
〈内科・小児科の休日診療〉
▷川越市休日急患診療所 小仙波町2-45-5

☎23-0601 受付時間…午前9時～11時、午後1時～3時、午後8時～10時30分
〈歯科の休日診療〉
▷川越市予防歯科センター 三久保町18-5
☎24-3891 受付時間…午前9時～11時30分

まだ余裕があります 乳がん集団検診

乳がん集団検診は5月27日からはじまっていますが、下記の会場ではまだ定員に余裕があります。受診希望者は、官製ハガキに希望日・希望会場・住所・氏名・年齢・電話番号を明記し市役所健康課までお申し込みください。

☎時間…午後0時40分～1時40分

月日	会場	月日	会場
6.25(火)	霞ヶ関北公民館	7.2(火)	中央公民館
6.27(木)	霞ヶ関公民館	7.3(木)	保健センター
6.28(金)	山田公民館	7.4(金)	保健センター

※駐車場がありませんので車はご遠慮ください。スリッパをご用意ください。
〈対象者〉市内在住の満30歳以上の方。
〈検診料〉視触診 400円。エックス線直接撮影が必要な場合、さらに400円かかります(受診時にお持ちください)。
※くわしくは、広報川越4月25日号をごらんになるか、健康課予防係(☎内線255)へ。

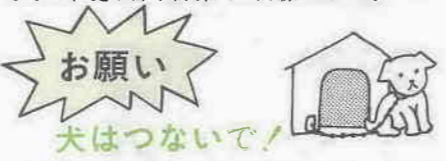

お願い
犬はつないで!
最近、犬の放し飼いにに関する苦情が、市に多く寄せられています。通学路や公園、広場など子供の集まる場所で事故が起きたら大変です。また、農家では、畑を荒らされる被害が出て困っています。愛犬が、事故を起こさないように、連れて歩くときは、必ずクサリなどでつなぐようにしましょう。

相

談

整形・巡回更正相談

身体に障害のある方を対象に、相談を行います。
▷日時…六月二十四日(月)、午前十時～午後三時
会場…中央公民館

▷内容…身体障害者手帳の診断・症状変化による等級変更など
▷申込…六月十三日(木)、午前九時から老人障害課福祉係(☎内線873)へ。(電話可)

▷身え遅れ・巡回相談
▷日時…六月十九日(火)、午後一時三十分～四時
会場…古谷公民館

▷相談員…身障相談員・鈴木清太郎氏、精進相談員・吉田寿子氏、各担当ケースワーカー

※くわしくは、老人・障害課障害福祉係(☎内線873・4)へ。

無料登記相談
相続や贈与、土地・家屋の調査測量に関する登記について。
▷日時…六月十八日(火)、午前十時～午後四時
会場…市役所五階A会議室

※くわしくは、市民生活課市民相談係(☎内線862・3)へ。

たまにはベアで……

パドミントン・大会 混合ダブルス

▷日時…六月二十三日(日)、午前九時から
▷会場…市民体育館
▷対象…市内在住か在勤の男女のペア
▷定員…六十四組(先着順)
▷参加費…一組千五百円
▷申込…六月十五日(土)までに、市教委保健体育課(☎内線315・6)または、川越商業高等学校(☎43-0800)内、小川 司へ。

臨時教員の登録

市では、小・中学校の教員免許を持ちながらも、教職についてない方を対象に、臨時教員の登録を受け付けています。
教壇に立つ先生が出産などの理由で休職となる間に、教員免許を持つあなたにバトンタッチしていただくこの制度。希望される方は、まず登録を。
▷対象…市内在住で、小・中学校の教員免許を持つ、四十歳位までの方
▷登録・問合先…市教委学校教育課(☎内線306)

TV番組スクーリング

NHK教育テレビで放映されている「今日の料理」、「趣味の園芸」を見ている方を対象に、月一回ほどのスクーリング(実習・講習会)を計画しています。
申込は、六月十七日(月)、午前九時から中央公民館(☎22-1394)へ(電話可)。
※日程などくわしくは、同館へ。

保育園のアルバイト

市立保育園で働く学生アルバイトを募集しています。
▷勤務期間…七月二十二日(月)～八月三十一日(出)、午前八時三十分～午後五時(土曜日は、午後零時三十分まで)
▷応募資格…保育を養成する学校に在学中の方。勤務は全期間でなくても可。
▷申込…市販の履歴書(写真貼付)に勤務可能な期間を記入し、職員課人事係(☎内線421・4)へ(郵送可)。

『文芸埼玉』作品募集

県では、文芸創作活動の普及向上を図るため、次の要領で、『文芸埼玉』の作品を募集します。
対象…県内に在住か在勤か在学の方
規格・字数…小説・評論・随筆等 原稿用紙五十枚以内
▼詩 本文三十行以内
▼短歌 十首 俳句 十句(いずれも、未発表のものに限る、四百字詰原稿用紙に縦書・楷書で)
応募方法…七月三十一日(水)までに、

作品の第一頁に、住所・氏名・年齢・職業を明記し、二部(コピーも可)を県社会教育課(〒三三六 浦和市高砂三十一-151)へ。作品は返却できません。
※くわしくは、県教育局社会教育課(☎0488-24-2111、内線4784)へお尋ねください。

催し

川越うまい・準備会 もの探し・準備会

川越の街を歩いて、名物といわれる味にふれるとともに、他市にも紹介できる味マップを作ります。ついでには、その準備会を開きます。お気軽にお立ち寄りください。
▷日時…六月二十一日(金)、午後六時三十分～八時三十分
▷会場…中央公民館
▷対象…市内在住か在勤の方
※くわしくは、同館(☎22-1394)へ。

電力王・福沢桃介展

川越市が生んだ実業界の鬼才、福沢桃介ゆかりの写真、書蹟、著書などを数多く紹介し、神童桃介の立志の跡をたどります。
桃介直筆の「三芳野天神祈願状」
「宿題記事帳」、慶成義塾在学中の
▷日時…六月二十九日(土)、午後二時からと六時からの二回上映。
▷日時…六月二十九日(土)、午後二時からと六時からの二回上映。
▷日時…六月二十九日(土)、午後二時からと六時からの二回上映。
▷日時…六月二十九日(土)、午後二時からと六時からの二回上映。

話し方講演会

あなたは、突然、スピーチの指名をされとまどったことはありませんか。今回は、「人生は即題の連続」と題し、そのような場合に対応できるヒントをお教えします。
▷日時…六月十九日(水)、午後六時三十分～八時三十分
▷会場…南公民館
▷経費…無料
▷講師…言論科学振興会・青戸溪州氏
▷申込…希望者は、当日直接会場へ。
※くわしくは、話し方友の会・高木正義(☎22-2582)へ夜間のみ(☎)へ。

農業税務セミナー

▷日時…六月二十八日(金)、午後一時から
▷会場…市役所七階A会議室
▷内容…税法改正・記帳義務関係について
▷講師…川越税務署所得税第一部 門統括官
※くわしくは、農業委員会農政係(☎内線397)へ。

子ども映画会

市立図書館では、六月から毎月第三日曜日に、定例映画会を開催することになりました。
今月の予定は次のとおりです。
▷日時…六月十六日(日)、午後一時～三時から(二回上映)
▷会場…市立図書館三階視聴覚ホール
▷題名…「とべ! ぼくの白鳥」
外二本(小学生むき)
▷定員…二回とも百人(先着順)
▷経費…無料
▷申込…希望者は、当日直接会場へ。
※くわしくは、同館(☎22-0559)へ。

市民大学講座

俳諧研究・準備会

芭蕉俳諧七部集を読み、句とその背景・心境をともに味わって、こうと計画しています。
ついでには、その準備会を開きますので、お気軽にご参加ください。
▷日時…六月二十二日(土)、午後二時から
▷会場…市立図書館三階視聴覚ホール
▷申込…希望者は、当日直接会場へ。
※くわしくは、同館(☎22-0559)へ。

グラウ・ゴルフ講習会



▷日時…六月十六日(日)、午後一時から(雨天中止の時、二十三日(日)に順延)
▷雨天時の問合先
関根輝雄(☎35-1844)・唐木秀男(☎35-3786)両体育指導委員へ。

▷会場…南古谷小学校校庭
▷対象…南古谷・牛子小学校区内の成人
▷定員…八十人
▷申込…希望者は、運動のできる服装で、当日直接会場へ。
※くわしくは、市教委保健体育課(☎内線316)へ。

道しるべ馬頭観音を修復

小仙波町三丁目



このほど、喜多院山門から東に行った所の五叉路(小仙波三丁目)にある馬頭観音が修復された。この馬頭観音、嘉永二年(一八四九)に設置されたもので、右側には「飯田舟渡・しき又・わらび道」左側には「老袋舟渡」

与の・大宮道」と刻まれている。いわば「道しるべ」となるもの。五センチばかりも地中に埋まり、木々がまわりを繁茂して目立たなくなっていた。これを見るに見かねて「道しるべ馬頭観音保存会」(岩沢邦藏会長)が今年一月に発足し、修復に踏み切ったものである。過ぎし日の旅人はるか道しるべ



障害者と市民のつどい—しあわせ広場—

「小さなふれあい 大きな夢を」をサブテーマに掲げ、第5回しあわせ広場が5月26日(日)、初雁公園で開催された。「おたのしみコーナー」「福祉コーナー」「みんなでやろうコーナー」など盛りだくさんの内容。中でも点字の紹介や盲導犬の実演を真剣に見入る親子の姿が印象的だった。

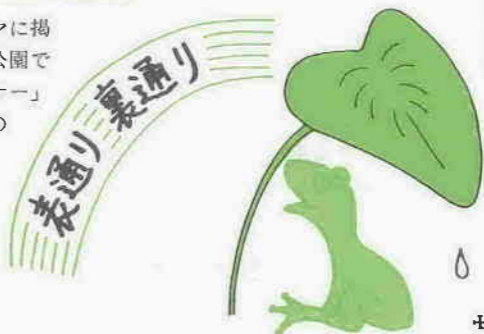

このカットは浦川利美さん(砂475-33・24歳)の作品です。



女子ミニバイク競技大会から5/27日、川越自動車学校で

ふるさと高階まつりが盛況

地域の人たちで自主的に進めてきた「ふるさと高階まつり」(齊藤貞夫実行委員長)が、5月26日(日)、高階南公民館で開かれた。この日、初公開という「川越舟唄踊り」が披露されるなど、盛況のうちに幕を閉じた。



東照宮の隨身門に寄り添うようにしやくやくが咲き、紫やピンクの花が朱塗りの門に色どりを添えた。

一方、こちらは、ジャンボしやくなげ。下松原の柿沼治吉さん宅に、大人の頭ほどもあるピンクの花が咲き誇った。



中国ジュニア女子ソフトボールチームが来川

星野女子校と親善試合を予定

六月二十三日(日)・二十四日(月)の二日間に渡り、中国ジュニア女子チームが来川し、初雁球場で国際親善ソフトボール試合が開催されることになっている。

中国チームと対戦するのは、埼玉高校選抜と市内では全国大会で何度も優勝している星野女子高校。三年前には星野女子校を中心とする日本チームが訪中し、大歓迎を受けた。今回は、いわばその返礼。来日するチームは、七月にアメリカで行われる「第二回世界ユース大会」に出場するジュニアのナショナルチームで、前回優勝の日本やアメリカと並び、優勝候補に挙げられている強豪。とくに、そのパワフルなバッティングと男子なみの強肩や酸足ぶりには、目をみはるものがある。

試合日程は次のとおり。いずれも初雁球場で開催。
▽六月二十三日(日)：午後一時三十分～開会式 午後二時～中国対埼玉高校選抜
▽六月二十四日(月)：午前九時三十分～開会式 午前十時～中国対全星野女子高等学校

百万灯夏まつり

川越百万灯夏まつり実行委員会 川越商工会議所内 (仲町1-12 ☎22-3100)

金魚提灯大行進参加募集! 恒例となった「金魚提灯大行進」は、子どもたちに大好評。今年七月二十七日(日)、午後七時から盛大に行いますのでご参加を。ふれあいサンバKAWAGOE 今年も七月二十八日(日)、午後六時から行われる「ふれあいサンバKAWAGOE」。開催に向けて踊り方講習会を行いますので、ふるつご参加を。日時：六月二十三日(日)、午後六時三十分 場所：市民体育館 ※上履きを持参してください。ふれあいサマーギャル募集 七月二十八日(日)、特設ステージ



御殿)あたりも思い出深いところ。私の兄の時代には、この武徳殿を校舎代わりに使ったそうです。 本丸御殿の裏側に川越高校があります。その中庭に雄大にそびえ立つ「くすの木」は見事なものです。明治時代には既にあったというこの木を、私は子どもの頃から見ていますが、この木こそ歴史を、そして、ふるさとを感じさせるのです。 ふるさととは遠きにありて想うもの」とありますが、居ながらにしてふるさとを想うことができる私は、幸せものです。私の子どもた

愛ラブ川越 思い出散歩 シリーズ⑤



川越高校のくすの木

森 公子 (郭町1-16-8・42歳)

川越で生まれ、育った私は、根っからの川越っ子ですが、時どき、ここにこんな所があったのかと思うような場所もまだあります。 今でこそ、駅前から新富町通りが華やかさを誇っていますが、私が子どもの頃は、札の辻から中央通りが賑やかな街でした。その一角の蓮馨寺というお寺に、よく遊びに行ったものです。お正月になると境内にサーカスが来て、期待に胸をはずませながら見に行きました。そして、子ども心にも満足して帰ってきました。思い出すとなつかしいかぎりです。 初雁公園から武徳殿(今の本丸

愛ラブ川越募集

市内であなたが好きな場所、あなたか推進する川越の風景などを1点だけ、思い出を折り込んで紹介してください。応募者全員に特製ハンカチを贈呈。 <応募要領> 400字詰原稿用紙2枚以内、住所・氏名・年齢・職業(学校名)・電話番号を記入して郵送または直接持参。 <応募先> 川越市元町1-3-1 川越市役所秘書広報課「愛ラブ川越思い出散歩係」

《資産運用セミナー》 六月十七日(日)、午後二時～四時三十分川越福祉センターで、内容土地の有効活用と土地信託方式ほか定員百人。申込先：川越商工会議所セミナー係 ☎22-3100

《元軍人軍属恩恵者全国連盟川越支部》 六月二十三日(日)、午前九時～午後三時、武蔵野銀行川越支店駐車場(新富町一五)で、白アリ対策などの住宅相談のほか、バザーも市価の半値で行う。問合せ：埼玉労働福祉本部 ☎22-6628

《あしたば学園でバザー》 六月三十日(日)、午前十一時～午後二時に開催。バザーの出品を受け付けていますのでご協力を。連絡先：あしたば学園(豊田新田一四九一) ☎45-6669

《無料住宅相談会》 六月二十三日(日)、午前十時～午後三時、武蔵野銀行川越支店駐車場(新富町一五)で。白アリ対策などの住宅相談のほか、バザーも市価の半値で行う。問合せ：埼玉労働福祉本部 ☎22-6628

《かすみフラワーコーラス》 毎週金曜日、午後七時～九時二十分、霞ヶ関北公民館で練習。指導：松本紀夫 申込先：大森聡子 ☎31-0084

《初雁フェローズ・選手募集》 六月十六日(日)、午前九時(雨天決行)に市役所前集合。対象：小学生部(二年以上)・中学生部(二年以上) 体育着とクラブ持参。問合せ：神田恵司 ☎22-0441

《南古谷誠心剣道会・会員募集》 毎週日曜日、午前八時～十時、南古谷小学校体育館で。五歳以上、八歳以上(小学二年生までは保護者同伴で、一緒に練習も参加)が対象。会費月千円、傷害保険料年間千二百五十円。申込先：山田太郎 ☎35-5104

《元軍人軍属恩恵者全国連盟川越支部》 六月二十三日(日)、午前九時～午後三時、武蔵野銀行川越支店駐車場(新富町一五)で。白アリ対策などの住宅相談のほか、バザーも市価の半値で行う。問合せ：埼玉労働福祉本部 ☎22-6628

《あしたば学園でバザー》 六月三十日(日)、午前十一時～午後二時に開催。バザーの出品を受け付けていますのでご協力を。連絡先：あしたば学園(豊田新田一四九一) ☎45-6669

《かすみフラワーコーラス》 毎週金曜日、午後七時～九時二十分、霞ヶ関北公民館で練習。指導：松本紀夫 申込先：大森聡子 ☎31-0084

こんにはは 奥さま



よく、冷蔵庫に入れておけば安心とばかり、何でも入れておくとカビが生えたとという経験は

食中毒が気になる季節になってきました。食中毒の原因と言うと、すぐフグや毒キノコを思い浮かべますが、その九〇%を占めるのが、「細菌性」食中毒なのです。

家庭で多い食中毒では、食中毒は、どこで一番多く発生するので

でしょうか。自分で調理して食べるのだから家庭が一番安全！と考えている人が多いのでは…。

ところが、厚生省の調査によると、調理場所別では、発生件数の約四分の一が家庭で、食事をした場所別の発生件数では四〇〜五〇%が家庭で起きていることになりました。

生ものにご用心

食中毒で一番多いのは、魚介類で全体の三〇〜四〇%。特に刺身によるケースが多くみられます。

次に多いのは、おにぎりや赤飯、サラダ類、折詰弁当、調理パン、総菜類などの順になっています。

買ってからの取り扱いや保存状態が悪いと、中毒につながります。冷蔵庫の過信は禁物

食中毒にご注意

50%が家庭で発生

手早くする——などを注意することです。

まな板などの衛生

家庭での食中毒を防ぐ基本は、清潔にする、調理してすぐ食べる、加熱

または冷却する——の三つです。さらに、細菌の

巣になりやすいまな板やふきんの清潔を心がける

ことが大切です。

どちらの場合も、よく洗う、消毒する、乾燥することがキメ手です。まな板の場合、衛生面だけからみれば、プラスチック製の方が

洗浄・消毒が容易で、衛生的とされています。

もちろん、調理する人の手の清潔が大切であることは言うまでも

ありません。水洗いだけより、石けんで洗った方が、菌の残る率が少なくなります。

わが村 川越

テレビ埼玉 38 ch

毎週火曜日

PM0:00~0:10

PM6:15~6:25



グループ訪問 シリーズ③

「人形劇団・グルッペ」

★6月11日(火)

グループ訪問シリーズ第三弾は、

公民館の人形劇講座からスタートしたボランティア人形劇団・グルッペの登場です。

主婦を中心に、現在15人の会員が活躍するこの劇団。舞台装置から人形の衣装まで、すべて手作り

でまかないながら、市内の保育園や幼稚園などで公演を重ね、今年で結成七周年を迎えました。

番組では、長続きの秘けつや、人形を操る難しさを伺ってみる予定です。



柳川



五鼓会川柳

新茶ですどうぞと嫁は直ぐ送り

里の母二つ返事で助けに来る

やわらかい和紙の手ざわり気が和

伊藤 和子

★6月18日(火)

★6月25日(火)

★7月9日(火)

サアーツ、今年もいよいよ始まりです。夏の甲子園。その埼玉

県子選は、七月十四日に開幕です。さて、今年の川越勢は？

つかり恒例となった、この「めざせ甲子園」ガンバレ川越勢。今年も三週にわたり、市内の参加十一校すべてを紹介いたします。

とりわけ今年は、「春の選抜」で秀明高校が甲子園出場を果たしたのに加え、先頃行われた春季関東大会でも、川越工業高校が県優勝、

川越商業高校が県三位という好成績を収めたこともあり、例年以上の期待が集まるところです。

汗と涙と泥にまみれ、ひたすら甲子園へのキップをめざしてガンバレ川越球児たち。皆さんもぜひご声援ください。

何よりの財産古き友の数

古き絵馬見上げ歴史の跡たどり

偶然の一致うれしく肩を抱く

気に入りの茶器セットして悦に入り

一人居も十年やつと自信出来



表紙の写真

初夏の夕暮れにそのシルエットが闇に消えようとする五月十七日の鐘に、くつきりとスポットライトが灯りました。

蔵造りの鬼瓦より高くそびえる川越のシンボル「時の鐘」。今も、一日四回、市民に時を告げるこの鐘に、東京電力川越営業所の協力で照明器具が備えられ、地元商店街の人びとが見守るなか、スイッチが入れられました。

三百五十年の歴史に、また新たな歴史を刻んだ時の鐘。今後は、百万灯夏まつりと川越まつりの夜に点灯される予定。

戸田 富吉

やわらかな言葉通じぬ反抗期

井も一つで足らぬ元気者

嫁して十年暮らしの知恵もそれなりに

新居見て先ずこれならと帰る母

損な役承知で人の和をねがい