



広報

川越

市の人口

271,342人

男 = 137,252人

女 = 134,090人

一世帯数

出生278 転入1,082

死亡114 **81,827** 転出 957

前月比 +269人 +122世帯

11月 1日現在



1,600人が参加し、本番さながらに…

4回目の川越市総合防災訓練

11/25

昭和58年

No.587

市民の日

12月1日は

さまざまな記念行事のほか、市の施設などが無料公開されます

施行60周年記念コンサート



市民の日コンサート

昨年十二月一日で、市制施行六十周年を迎えた川越市。これを一つのステップとしてとらえ、毎年十二月一日を、市民が市の歴史を知り、自治の意識をため、進歩そして調和を目指す、「市民の日」として制定しました。

この日を記念し、十一月二十五日(金)～十二月十四日(水)までの間、さまざまな行事が催されるほか、十二月一日(木)・市民の日当日には、市の施設が無料公開されることになっていきます。

記念行事

▽婦人のための講演会
十一月二十五日(金)、午前十時から、川越福祉センター(新宿町一七七一)で、「いま、女性の生き方は…」をテーマに、毎日新聞論説委員増田れい子氏が講演。

▽川越市・市教育委員会主催
第二回川越市自治連合会交通安全全保全体集会
十一月二十五日(金)、午後一時から、市民会館会議室で。地域交通安全対策について事例発表(高階支会)と講演。

▽川越市自治連合会主催
▽小浜の物産と観光展
十二月二日(金)～四日(日)、午前十時から午後六時(四日は午後四時まで)、南公民館で。姉妹都市・小浜市の写真の展示とビデオの放映、小鯛さき漬、若狭かれいなど特産物の即売。くわしくは、折込チラシをご覧ください。

▽川越市・小浜市主催
第二回市民コンサート
十二月十四日(水)、午後六時三十分開演、市民会館で。出演は、指揮リギンター・ヘルビツヒ、パ

施設名	所在地	時間	内容
老人福祉センター (東後楽会館 西後楽会館)	伊佐沼612 笠幡3574	午前9:30 午後4:00	使用料の免除(市内在住者に限る)
川越市児童センター 「こどもの城」	石原町1-41-2	午前9:30 午後5:30	プラネタリウムの観覧が無料 (投影時間 午前11:00と午後3:00)
蔵造り資料館	幸町7-9	午前10:00 午後4:30	入館料の免除 町家の民具・山車の模型などを展示
川越武道館	郭町2-30-1	午前9:00 午後9:00	使用料の免除 (個人使用に限る)
喜多院	小仙波町1-20	午前9:00 午後4:00	中学生以下に限り拝観料の免除

※市役所は平常どおり行っています。

保育園児を募集

入園説明会は12月3・4日に行います

市では、来年四月入園の保育園児を募集します。入園を希望する方は、十二月三日(土)と四日(日)の二回、入園説明会を開きますから、どちらか都合のよい日にお出かけください。

■一回目説明会
と き：十二月三日(土)、午前十時
と ころ：川越福祉センター五階講堂(新宿町一七七一)

■二回目説明会
と き：十二月四日(日)、午前十時
と ころ：市民会館二階会議室(郭町一八七)

※会場の都合で、お子さん連れ、および自動車での来場はご遠慮を。



保育園とは

保育園に入園申請できるのは、市民であればだれでもできる、というわけにはいきません。市内に住む乳幼児で、その保護者が仕事に従事していたり、病気などで家庭での保育が十分でない方に限られています。

また、入園できる年齢も、下表のとおり各園によって違います。

延長保育は
30分から1時間
保育時間は、公立、および社会福祉法人立の保育園とも、概ね午前八時三十分から午後五時まで。ただし、保護者の勤務の都合によって、朝夕とも、それぞれ三十分から一時間の延長保育を行っています。

なお、この説明会に出席できなかった方には、十二月五日(月)以降市役所婦人児童課で申請書類を配布します。

現在入園中の方も申請をお忘れなく

現在保育園に入園中の方で、引き続き入園を希望する方は、申請手続きが必要です。この場合、申請書類は各保育園に用意してあります。

現在入園中の方も申請をお忘れなく

現在保育園に入園中の方で、引き続き入園を希望する方は、申請手続きが必要です。この場合、申請書類は各保育園に用意してあります。

申請書の受付は12月12日から

入園申請書の受付は、下表の日程で行います。第一希望の保育園の受付会場までお出かけください。なお、その日に出かけられなかった方は、下表最下欄の総合受付をご利用ください。

保育料は所得に応じて決定

保育料は、各世帯の昭和五十八年分所得税額や昭和五十八年度の市民税額・固定資産税額から算出します。来年度の保育料については、決まりしだい、この広報紙でお知らせします。

昭和59年度保育園入園申請受付日程表

乳幼児の面接は一月七日(土)、午後一時から三時まで、第一希望の保育園で行います。お子さんと一緒にお出かけください。

入園の決定は2月末ごろ

入園の決定は家庭の実態を考慮し、保育に欠ける程度の高い方が優先的にいきます。募集定員より応募の多い保育園の場合は、空きができるまでお待ちいただくことがありますから、ご承知おきください。

なお、入園の可否については、二月末ごろ通知します。

※くわしくは、婦人児童課保育係(管内線二七二、二九六)へお問い合わせください。

※公立、法社会福祉法人立です。年齢は昭和59年4月1日現在。会場の都合で、お子さん連れ、および自動車での来場はご遠慮ください。

区分	保育園名	所在地	定員	募集年	年齢	受付日時	受付会場	
公	古谷	古谷上4009-13	60	18	2歳から	12月12日(月) 午後2時～5時30分	古谷公民館	
公	古谷第二	古谷上6083-5	60	16	8か月から	12月12日(月) 午後2時～5時30分	南古谷公民館	
公	南古谷	並木新町16-15	70	17	1歳から	12月12日(月) 午後2時～5時30分	南公民館	
公	南古谷第二	牛子167-3	90	16	8か月から	12月12日(月) 午後2時～5時30分	貴精保育園	
公	脇田新町	脇田新町18-9	70	22	2歳から	12月13日(火) 午後2時～5時30分	高階南公民館	
法	増美	岸町3-28-1	120	34	1歳6か月から	12月13日(火) 午後2時～5時30分	霞ヶ関公民館	
法	貴精	今福1641	90	35	3か月から	12月13日(火) 午後2時～5時30分	高階南公民館	
公	高階	藤原町27-6	90	24	2歳から	12月14日(水) 午後2時～5時30分	霞ヶ関公民館	
公	高階第二	寺尾190-1	120	31	8か月から	12月15日(木) 午後2時～5時30分	名細第二保育園	
公	霞ヶ関	笠幡4449	60	23	2歳から	12月15日(木) 午後2時～5時30分	高階公民館	
公	霞ヶ関第二	笠幡5024-458	90	21	8か月から	12月15日(木) 午後2時～5時30分	霞ヶ関北公民館	
公	名細第二	小堤662-1	90	23	8か月から	12月16日(金) 午後2時～5時30分	南公民館	
公	高階第三	砂新田1-19-2	90	17	8か月から	12月16日(金) 午後2時～5時30分	まきば保育園	
法	高の葉	砂90-2	90	20	1歳から	12月19日(月) 午後1時30分～5時30分	市役所7A会議室	
公	名細	上戸315-58	60	23	2歳から	12月19日(月) 午後1時30分～5時30分	市役所7A会議室	
法	下の田	約場北2-12-8	120	30	3か月から	12月21日(水) 午後2時～5時30分	市役所7A会議室	
法	むさしの	霞ヶ関東3-13-8	60	15	3か月から	12月21日(水) 午後2時～5時30分	市役所7A会議室	
法	パンピ	吉田1029	60	13	1歳から	12月22日(木) 午後1時30分～5時30分	市役所7A会議室	
公	菅原町	菅原町22-12	90	23	8か月から	12月20日(火) 午後2時～5時30分	市役所7A会議室	
公	新宿町	新宿町2-12-13	120	21	8か月から	12月21日(水) 午後2時～5時30分	市役所7A会議室	
公	大東	豊田本2055-1	60	18	2歳から	12月21日(水) 午後2時～5時30分	市役所7A会議室	
法	おおぞら	南大塚1255-1	90	28	2歳から	12月21日(水) 午後2時～5時30分	市役所7A会議室	
法	まきば	大袋732	80	30	1歳6か月から	12月21日(水) 午後2時～5時30分	市役所7A会議室	
公	郭町	郭町1-18-2	60	20	2歳から	12月22日(木) 午後1時30分～5時30分	市役所7A会議室	
公	神明町	神明町64-4	120	25	8か月から	12月22日(木) 午後1時30分～5時30分	市役所7A会議室	
公	小ヶ谷	小ヶ谷161-1	70	25	2歳から	12月22日(木) 午後1時30分～5時30分	市役所7A会議室	
公	月吉町	月吉町39-1	70	14	2歳から	12月22日(木) 午後1時30分～5時30分	市役所7A会議室	
総合受付	上記の申請日に都合がつかない方						12月24日(日) 午前9時30分～正午 12月25日(月) 午前9時30分～正午	栗川越地方庁舎



十二月十日(土)から来年一月十日(火)まで、年末年始の交通事故防止運動が展開されます。時節がら、特に飲酒運転の防止を第一目標に街頭での指導・取締りが行われます。

飲酒運転はやめよう

年末年始は、とかく飲酒の機会が多くなり、酒酔い運転などにより、飲酒運転による死亡事故は、埼玉県の全死亡事故の四七%を占め、



こんな破目にはなりたくない

特に週末(金・日曜日)に集中しています。中でも、スナックなどで飲んで帰宅途中、自宅から一キロ以内で起こすケースが最も多いそうです。体重六十キロの人が清酒一合、またはビール一・五本飲んで体内から完全にアルコールが抜けるのに三時間以上かかるといわれています。誘われて一杯が二杯...。自分では酔いが覚めたつもりでも体内にはアルコールが残っているのです。知らず知らずのうちに注意力が散漫になりスピードオーバー...。事故を起こす可能性は充分です。'ちょっ'と一杯が、あなたの幸せと家庭を破壊します。ドライバー本人はもちろん、家族の皆さんも酒酔い運転をなくすため、次のことを心がけましょう。▽酒を飲むところは車を運転していかない▽たとえ一杯の酒でも口にしたら、絶対に車を運転しない▽家族が飲酒を目的として、または飲酒後外出するときは絶対に車を運転させない▽家族が車を運転して外出する時は、飲酒運転をしないように一声かけて注意する▽車を運転する来客には、絶対に酒類を出さない。

凍結にご注意

水道管にも冬じたくを

例年以上に厳しい冷え込みが予想される今年の冬ですが、皆さんのご家庭では、水道管の冬じたくはお済みですか？
▽水道管やメーターが北側にあると、次のような場合、水道管やメーターが凍って破裂することがありますからご注意ください。
▽水道管がむき出しになっているところ
▽風当たりの強いところにある水道管やメーター
凍結を防ぐには...
水道管には、市販の保温材もありますが、手近にある古毛布、フェルト、コモなどを巻きつけ、それらが濡れないように上からビニールテープ

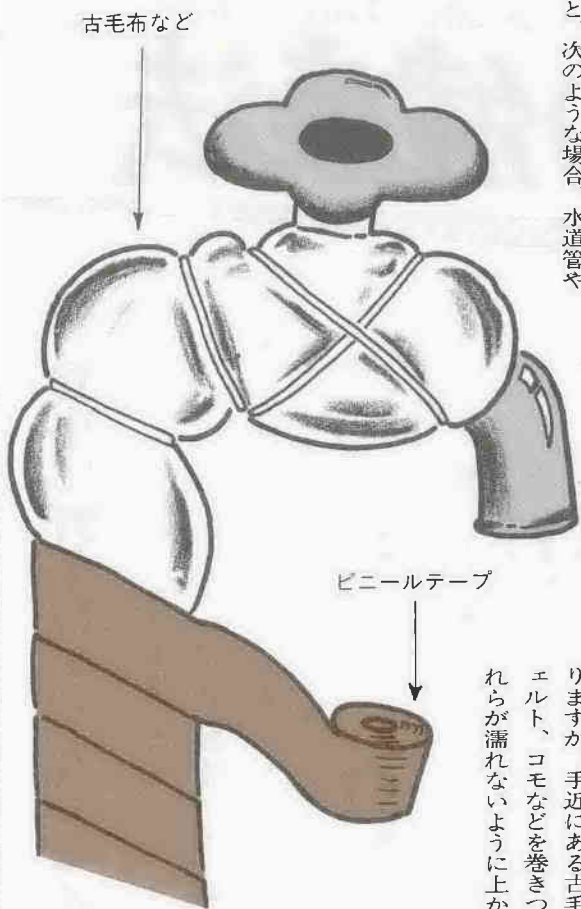

毎年十二月四日から十日までの一週間は「人権週間」です。今年、特に世界人権宣言が国連で採択されてから三十五周年に当たするため、世界各地でさまざまな人権行事が催されます。我が国では、全国縦断キャンペーンが行われることになり、川頭啓発が行われることになっています。越市にも十二月七日(水)、午後四時

世界人権宣言35周年を記念

12/7 キャンペーン車が来川

市民の皆さんも、この機会に相互の人権を尊重しあっていく。川越小学校六年生のプラスチックバンド演奏と人権擁護委員による街

12月3日(土) (雨天の場合は翌日に顺延) 酒の市 午後6時30分から先着2,000人に福益を進呈 中央商店振興会

イルテープを巻くという方法があります。また、メーターには、メーターボックスの上にムシロやダンボールなどを置いて保温しましょう。破裂したときは...
メーターボックス内にある止水栓(バルブ)をしめ、市の指定水道工事店か水道工事店組合(☎24-4667)に修理の依頼を。
水道が凍ったときは...
水道管やじや口にタオルか布きれをかぶせ、ぬるま湯をゆつくりかけましょう。いきなり熱湯をかけると破裂することがありますからご注意ください。
このほか、水洗便所、太陽温水器、電気温水器などの凍結にも充分注意しましょう。

おわびと訂正

広報川越11/10号掲載のクリーン川越第二回ごみゼロ運動での回収量が誤っていました。おわびして訂正します。
(誤) 35万t
(正) 35t

● 売買、貸借、法律など 不動産の無料相談会

県では、十二月から始まる「宅地建物取引業法強調月間」にちなみ、埼玉県宅地建物取引業協会との共催により不動産無料相談会を開催します。
● 不動産の取引、相続、税金、登記などに関する問題を、それぞれ専門家が相談に応じます。気軽に、お出かけください。

● 募集します

公営競技従事員(男子・警備係)
▽受付場所：埼玉県庁内埼玉県公営競技従事員連合会(浦和市高砂三二一五一)
※くわしくは、同連合会(☎04-88-221676)へ。

● 受け取りましょう

公給領収証
公給領収証は料金といっしょに税金(料理飲食等消費税)を受けとった証拠としてお店が渡すことになっています。
会計の際に必ずお受け取りを。
▽料理店、バー、キャバレーなどはすべて発行することになって

● 山田公の図書配本所

貸し出しを一時中止
山田公民館の図書配本所は、館内改装工事のため、十二月十四日(水)から来年二月二十九日(火)まで、

人間として確かな生き方をするために

敗戦後の社会と対象地域一敗戦によって日本の経済は大変な打撃を受け、社会に著しい変化と混乱を生じました。戦前の国富の四分の一を失い、経済の水準は昭和十年ごろに戻り、また日本の経済を支えていた海外市場や植民地を失ったため、経済活動の領域は縮小し、更に復員、海外からの引揚げなどの人口増加で食糧・失業問題が深刻化しました。
対象地域においても、状況は同じでした。都市の対象地域で戦災を受けたものも少なくありません。戦争が終ると行くあてのない人々は、また戦禍の対象地域に戻らざるをえませんでした。
都市の対象地域には、戦災者と失業者があふれ農村においては流入人口が増えました。飢餓とインフレの進行の中で生活は惨憺たるものでした。
対象地域の中には米軍の飛行場などの基地とされ、土地を強制収容されるものもありました。農地改革によって小作地の大部分が解放され、貧農は自作農として成長しましたが、農地改革は三反以上の耕作農民を対象としていましたから、三反以下の零細小作農の多かった対象地域の人で、小作地の解放の恩恵を受ける人はごくわずかでした。農地解放とい

う行政改革の面でも差別を受けたわけです。そのため、戦後においても、対象地域農民の生活は向上しませんでした。
戦後になって、政治、経済、社会などの上で様々な民主改革が進められました。軍隊の解体、戦争放棄の宣言、財閥解体、華族などの特権身分の廃止、男女平等と参政権、労働者の権利の保障、宗教の自由、教育の民主化など幅広くわたるものでした。その基本となるものは平和と基本的人権の尊重を中心とする民主主義の精神であり、それを具体化したものが新憲法でした。
しかし、憲法が制定されても、その内容がただちに実現するものではありませんでした。
憲法十一条の基本的人権、十四条の社会的差別の撤廃、二十五条の最低生活権、二十六条の教育の権利、二十七条の勤労の権利などは、民主主義社会のあるべき姿を規定したものにすぎず、現実においてはこれらの国民の基本的権利は多数の国民はもとより、とりわけ社会的底辺におかれた対象地域の人々には保障されることがまことに乏しいものであります。
原田伴彦著「入門部活の歴史」 解放出版社から引用

1人年平均7万7千円

—57年度の医療費—

57年度に国保被保険者であるみなさんが納めた保険料の収入総額は23億7670万円。これを被保険者1人当りに直すと3万1046円になります。

国保から支払われた最大の費用はもちろん医療費で52億4396万円。このほか被保険者のみなさんに直接支払われる高額療養費や助産費、葬祭費なども加えると59億4533万円になり、これも被保険者1人当りに直すと7万7661円かかったことになります。

保険料の3万1千円の収入に対し、医療費などの7万7千円の支出との差=不足額のほとんどは、国の補助金によってまかなわれますが、さらに不足する額は市費や県補助金で当てられています。

1人当りの医療費と税負担

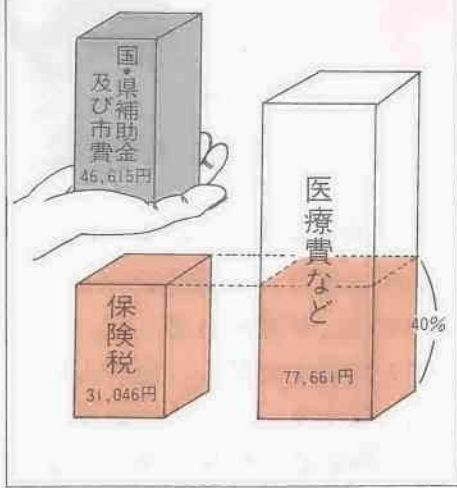

※くわしくは、保険年金課 保険係(☎内線二六二、二六九)へお問い合わせください。



新鮮な野菜や卵が いいですね

野原さんの健康法は……
毎朝五時半頃起きます。仕事は農家なものですから、暗くなるまで仕事して、毎晩、晩酌は酒一合位飲んで八時頃には寝てしまいます。特に気をつけている事は……
特にありませんが、若い頃は肉類を好んで食べました。現在では野菜の方が好きです。好き嫌いはなく妻の手料理を食べています。

古谷上で農業に励む

妻の手料理が一番ですよ

野原 喜義さん(55歳)

ほとんどありません。野菜や卵は自分の家で作っているの、新鮮なものが食べられるのでいいかも知れません。
風邪など引いたときは……
なるべくお風呂は避けませんが、暖かくして早目に寝ることで、ビタミン剤などは……



ファミリーで大衆酒場をやっています

から、なんでも食べることが一番の健康法だと思います。
野原さんは、太陽の出没に近づけて早寝早起きを習慣づけ、なんでも食べて一生懸命仕事をしたいれば病気になる暇などありませんよと笑う日焼けした顔が印象的でした。

投網や釣で気分転換

的場北2丁目の

宮沢 恵一さん(52歳)

宮沢さんの健康法は……

若い頃から健康でしたからね、特にこれといったことはやってませんね。仕事柄午前三時頃までは起きてますけど、朝は七時半にはいつも起きますね。そのあと一人でゆっくりお茶飲んで、午後のしこみに入るまでのんびりした時間をすごします。そんなことぐらいですかね。まあ強いていえば投網や釣で茨城、栃木方面へ出かける

ことぐらいですよ。
特に気をつけていること……
わたしはお酒が好きでしてね、ところが飲むと気が大きくなって皆におごっちゃうんで息子からおこられるんですよ。ですから最近はずっと土曜、日曜に限って飲むことにしています。土曜日が待ち遠しいですよ。それに今は食事を二食にして量のコントロールをしています。

宮沢さんは以前は建築請負をやっていたが、今は次男の啓二さんがつ調理士の資格を生かして大衆酒場を経営。奥さん、二人の息子さん共々、ファミリーで頑張っています。奥さんもうたつて健康とのこと、宮沢さんの悩みは、現在七十二キロある自分の体重のよう。でも「自分の体だから、自分で考えていかないとどうにもなりませんやね」と、ただ今減量方法を検討中というでした。

おむね一期分が二か月分になっていますので七か月分ですと四期で精算することになります。
三期分については現在ある納付書で納入して下さい。四期分については訂正した納付書を郵送して下さい。
Q 私は年金だけしか収入がないのにこんなに高い保険料を納めなければならないのですか。
A 年金は直接勤務先から支給されるものではありませんが、過去の勤務に基づくものであり、給与所得とみなされます。六十歳から年金の支給をうけると六十五歳までは一般のサラリーマンと同じ計算になります。六十五歳以上になると公的年金や恩給の場合にその収入金額から七十八万円の老年者年金特別控除が適用になります。
Q おばあさんが旅行に出かけます。保険証を持っていかれると子供が小さいため心配です。もう一枚の保険証をいただけませんか。
A 旅行や病気の治療のため遠方に出かける場合、あるいは学校の関係で他の市町村に住むという場合にはもう一枚の保険証、又は「資格証明書」を受け取ることが出来ます。

わたしの健康法



頭痛なんか自己暗示で直っちゃいますよ

戸井さんの健康法は……
ほくほお年寄りが好きなんです。年寄りの言うことにはまぢがいがいいですね。健康のことでは腹八分目とか、おいしいもの食べるなどか、風邪引いたら栄養とれとか、いろいろ言われたけどそのとおりで、ほくの健康訓になつてますよ。ですから食事には気がつけてます。特に野菜類は毎食欠かさず摂るようにしています。インスタント食品はほとんど摂りません。
戸井さんの健康法は……
一人暮らしのものですから自由にしています。一番の楽しみは近所の奥さん達と書道をするんですよ。若い頃はスポーツが好きで、テニス、水泳、陸上なんでもやりましたが、今でいうスポーツギヤルで、身体を動かしているのが

食事に野菜は欠かせません

今福のそば処店主

戸井 映生さん(42歳)

国民健康保険の被保険者で、家族全員が二年間に一度も医者のお世話にならずにすこされた二家庭が、四百世帯もいらつしやる。もちろん保険料をきちんと納めてのこと。この健康家族をお訪ねし、それぞれの健康法についてお聞きしました。

書道やお花が好き

藤間に1人でお住まいの

野元 きくさん(74歳)



好きなものを好むように料理すること

ほとんどそれで直つちやいますね。この10年間、医者に行つたことないですよ。ともかく健康は財産ですから、健康第一に生活していきたいですね。
戸井さん一家はご夫婦と三人のお子さんの五大家族、その五人共お医者知らずというご家庭は国保では戸井さんのお宅だけ。「みなさんが病気になるからに気をつければ医療費はかからない。それだけ保険料も安くなるはず」と戸井さんからのご注文でした。
好きでした。おばあちゃんになつてからは、今はやりのゲートボールや民謡をやるより、書道、お花などのお稽古をやつての方が好きです。
特に気をつけている事は……
特にありません。食べたいものを自分で好きなように料理して食べます。どちらかというと肉類より野菜の方が好きです。
戸元さんは結婚されてからご主人の都合でカナダに行き、十四年程外国に暮し、ご主人が亡くなられて日本に帰ってきたそうです。今でもカナダは空気がおいしい、景色が素晴らしかった、となつかしそうに話をしていて姿はいきいきとしています。時折出てくる英語の発音も本格的で、とってもモダンなおばあちゃんでした。

お答えします Q&A

Q 海外旅行中にお医者にかかり医療費の全額を支払いました。国保から補てんしてもらえますでしょうか。
A 国民健康保険に加入している人が日本国外で治療を受けた場合は、療養の給付は行なわないものとされていますので国保からの補てんはありません。

Q 私の家は国保で、私は社会保険に加入しています。私の名義で国保税の納税通知書が郵送されました。なぜでしょうか。
A 国民健康保険税の納税義務者は世帯主と定められています。世帯主は家族の主としての立場や責任ということから、保険料の負担を求められているのです。しかし保険料の課税基準は奥さんの所得によります。

Q 十一月に会社に入りすでに保険料が引かれています。十一月三十日まで納める四期分の国保税は支払う必要があるのでしょうか。
A 川越市の国保税は一年間を六回に分けて七月より納めるようになっていきます。十一月より社会保険に加入しますと七月分(四月から十月までの分)を国保に納める必要があります。税額の増減がある場合には異なりますが、お

消火器を
二名の方に
プレゼント

「消防クイズ」 どしどし応募を

- 問1 消防署への緊急時電話番号は119番である。
- 問2 119番をまわして、消防自動車や救急車を呼ぶと、お金をとられる。
- 問3 川越地区消防組合の管轄は、川越市と川島町である。
- 問4 消防自動車は、火災の場合であれば、スピードをいくらだしても違反にならない。
- 問5 天ぷら油は、消防法で定められた危険物に該当する。
- 問6 電気コタツは、安全装置がついているので絶対に火が出ない。
- 問7 ガソリンと灯油は、色で見分けることができる。
- 問8 キャンプファイアーなどでたくさん火を燃やす場合でも、人が多勢いるときには消防署へ届出なくてよい。
- 問9 火災原因のほとんどが、不注意や不始末による失火である。
- 問10 消火器の備え付けは、一般家庭でも法律により義務づけられている。
- 問11 昨年中、川越地区消防組合管内で発生した火災の原因別第1位は、たき火である。
- 問12 台所で都市ガスが漏れたら、すぐに換気扇をまわす。
- 問13 防災の日は9月1日である。
- 問14 火災が発生したら、あぶないので何もしないで消防自動車を待っている方がよい。
- 問15 川越の街に蔵造りが多いのは、過去の大火を経験した市民の知恵である、といわれている。

※ハガキに答を○か×で書き、下記のところへお送りください(12月3日(土)消印有効)。正解者の中から、抽選で2名の方に消火器をプレゼントします。
あて先…川越市元町1-3-1 川越市役所 秘書広報課広報係 ☎350

最近、市内の給油所で、誤ってガソリン混入の灯油を売ってしまった、という事件が発生しました。幸い、買った人が見つかり、事故もなく無事回収することができましたが、このような誤ちは、あなたの家庭でも起こらないとは限りません。
ストープなどに給油をするときは、よく確かめてから行うようにしましょう。

消火器を獲得した3人の方



脇田町・市川真希美さん



青梅市・坂本裕さん



脇田町・山崎裕二さん

11月26日～12月2日

クイズ



おばあちゃんも参加しました

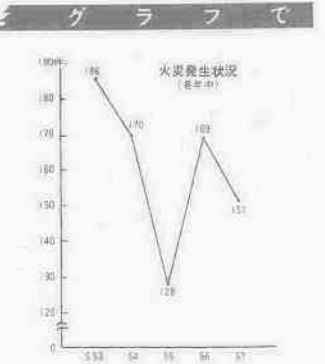
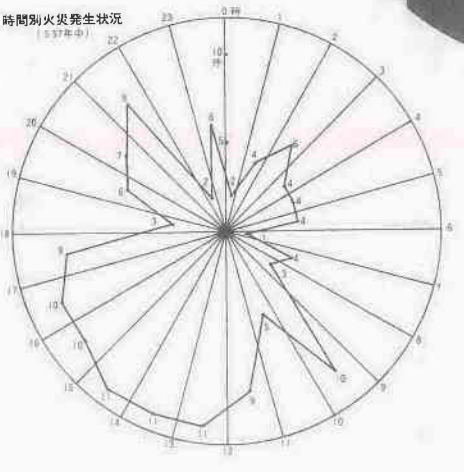

秋の全国火災予防週間にちなみ

火災予防

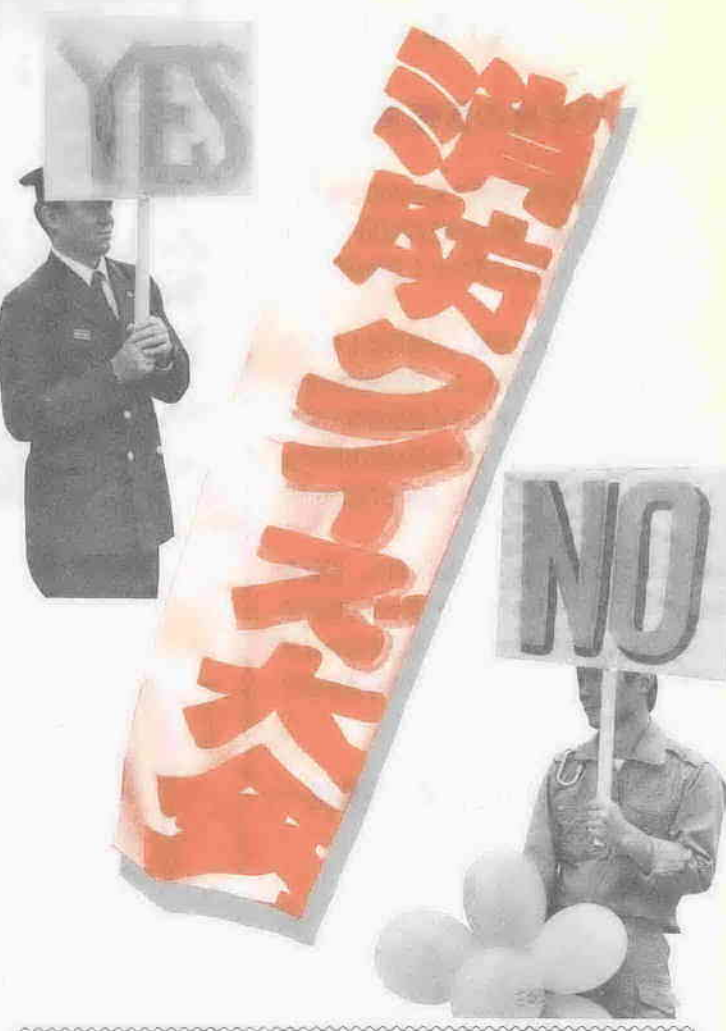
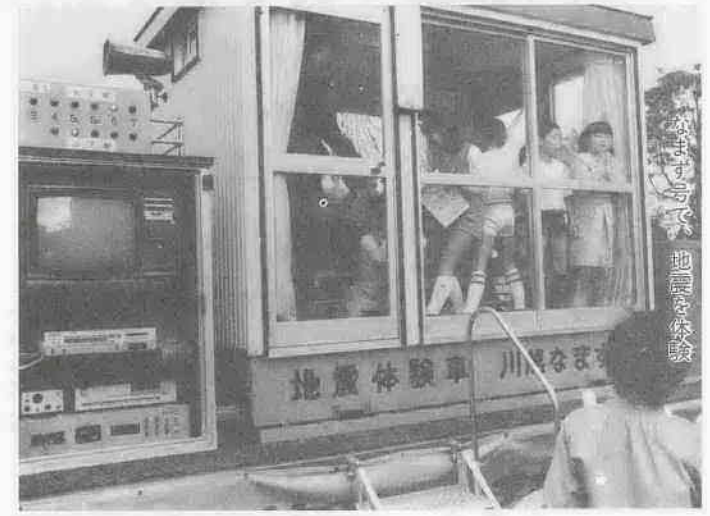

秋の全国火災予防週間を間近に控えた11月12日(土)、川越駅前広場で、消防街頭キャンペーン「消防クイズ大会」が開かれました。
火災予防に関する問題を出題し、通行人が「YES」か「NO」で答える、というこのクイズ大会。川越地区消防組合が防火PRの一環として主催したもので、クイズを楽しみながら火災予防の意識を高めてもらおう、というユニークなものです。「勝ち残った方には、消火器を差し上げますヨ」という呼びかけに応じて、約100人がこの催しに参加、真剣にクイズに挑戦していました。

みた川越地区消防組合管内の火災発生状況

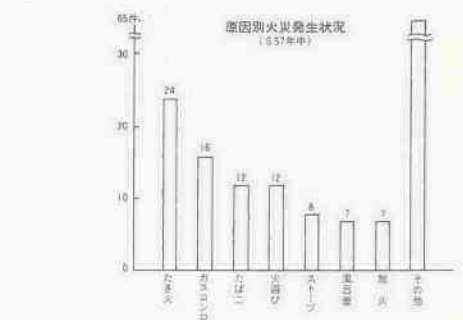
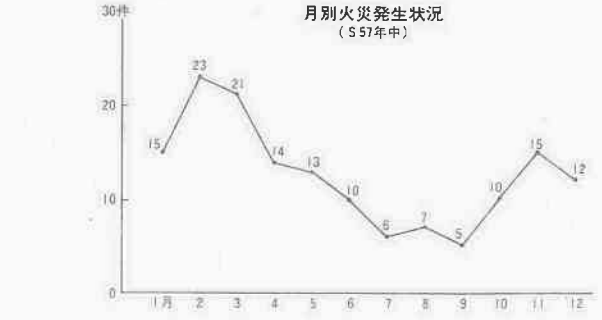
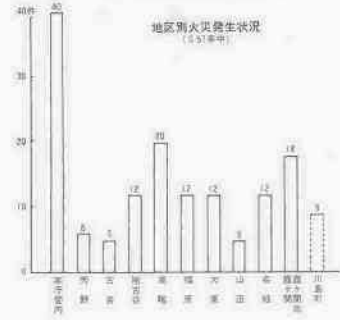

暮らし人向味あふれる社会で

今年、国際コミュニケーション年、人間社会で最も基本的で、豊かな人間味あふれる社会づくりに欠かせないのが、このコミュニケーション。市内では、身体に障害をもつ人とコミュニケーションを深めようと、いろいろな形でボランティア活動が行われている。ここでは、そのグループの話題を取り上げてみる。

職場に手話サークル



市内下赤坂にある自動車部品の製造で知られる土屋製作所埼玉工場、身体障害者雇用促進法にもとづいて約1000人の従業員のなかに、耳の不自由な方5人が、一緒に働いている。

職場の耳の不自由な人たちと直接対話ができるようにと、昨年末市老人・障害職員を招いて2回の手話講習会がもたれた。そして、今年の夏からは、社内で厚生活動などを行う青年婦人部の石井等部

長(26歳)らの呼びかけで、10回に及ぶ手話講習会が続けられた。

聴覚に障害をもつ坂垣和さん(31歳)たちも、「私たちの手話を職場に広げてもらえて、こんなにうれしいことはない」と、13人の受講生を前に、手話のコーチ役を買って出た。

声の広報に情熱

「朝夕の気温も、ずいぶん低くなり、そろそろ夕食に鍋物でもという季節となりました。皆さま、お元気でいかがですか……」という軽やかな声が、テープから流れてくる。これは、前号の「声の広報川越」市では、昭和42年から市内の目の不自由な方に、広報紙の味を60分テープに吹き込んで送り届けている。そして、その吹き込みを担当されているのは、5人の朗読ボランティアの方々である。

森田昌枝さん(的場、51歳)、江本立子さん(安比奈新田、43歳)、鈴木美代さん(木野目、39歳)、細田敦子さん(西小仙波町、39歳)、内田美智子さん(砂新田、46歳)。



前列左から森田さん、江本さん、後列左から鈴木さん、細田さん、内田さん

「健康である以上は、何か社会に役立つことを」「子育てと点訳が重なる、大変でした」と皆さん、同じような動機をもっている。テープ朗読だけでなく、図書館

で対面朗読をされている方もいて、朗読して欲しいという需要が多くて、供給が追いついていない。ようだ。人気のある新刊本に、需要が集中するとか。学術図書は朗読には、読み方・図表の説明などの下調べに、相当の時間が、費やされるという。

「声の広報も、一方通行になつていないだろうか、ちょっと不安です」単調にならないように、川越の民話や歴史なども織りまぜてくれる。「でも、聞いている方からお礼のたよりが届くこともあって、楽しい」と、皆さん、朗読に情熱を傾けている。

最終日の11月2日は、練習の手話が、わかってもらえるものかどうかの試みとなった。お互いの自己紹介から始まって、一対一の手話対話となった。

「あなたの趣味は、なんですか」「釣りをたまにする程度」「通勤には、どの位かかりますか」「20分位です」「それでは、あなたは……」と手話による対話も、ますます「手話ができるようになったので職場であつたら、挨拶しようね」「職場の悩みがあつたら話してくださいね」という会話まで飛び出して、石井さんたちも、この手話を職場にさらに広めてゆこうと張り切っている。

県民ギャラリー
 <本川越駅前戸田ビル>
 <11/30~12/13の催しもの>
★永野マサ油絵展
 トルコ・スペインの風景を描いた油絵約40点を展示。
 と き…11/30(水)~12/6(火)、午前10時~午後6時(30日は正午から、6日は午後2時まで)
 問合せ…水野マサ(小仙波5-7-4 ☎22-6232)
★新しき村・長杉会
 個性あふれる会員の作品を展示。
 と き…12/7(水)~12/13(火)、午前10時~午後5時(7日は正午から、13日は午後3時まで)
 問合せ…高橋次栄(寿町1-2354 ☎43-3101)

快適なホームステイ 皆さんとてもフレンドリー

ライザ・パバリッシュさんにインタビュー
 オレゴン州ポートランド市、21歳

米国オレゴン州ウィラメット大学と市内にある国際商科大学。姉妹校の縁で、両校の学生を一年おきに留学させている。今年、ウ大から6期目の留学生25人が、12月上旬までの3か月間、民泊しながら商科大の授業をうけている。その留学生の一人、ライザさんに川越の印象などについてインタビューを試みた。

Q. ホームステイは、いかが。 A. とっても快適よ。林さんご家族が、よくしてくれるので。日本食は、タイエットにいいのよ。納豆は苦手。天ぷらとすがー

Q. ジョギングをしていますが。 A. あちらでは、住宅街を走っていたのよ。入間川の土手を走ると、住宅街と川を左右に見て走れます。太陽が昇ってくる時、とってもキレイ。

Q. 大学の授業は、どうですか。 A. 留学生25人のクラスで、日本語と経済学を学んでいます。漢字が、とても難しい。「木」「林」「森」みたいに文字の組み合わせで意味が違ってくるのね。日本経済の成功は、そのスピードと効率の良さにあると思います。

Q. 川越まつりの印象は…。 A. 大勢の人に驚きました。人形のカラーが、不思議ね。夜の山車が、とってもキレイ。あちらの祭りは、広い遊園地にまでも長続きしています。17歳の時、小遣いをためて15センチ反射鏡を買って、すい星の情報が入ると、図面におとして軌道を予測します。計算機なんてない頃でしたから一つの計算でノット10直ぐらいかかりましたね。細かく根気のいる作業でしたよ。最近、都市化して言うんですか、空が明るくなってしまいましたよ。仲間うちでは「光害」なんて言ってます。それで、5年前、10年間使った望遠鏡から21センチ反射赤道儀にかえました。この望遠鏡で、私のすい星をキャッチしたい、それが夢なんです。プラネタリウムもいけれど、生で見る星の美しさを子供たちに教えてあげたいとも思っています。

「わたしの余暇」 シリーズ⑫ 夜空に輝く星座を求めて



赤木正美さん(下松原566、31歳)

中学3年生の理科の授業で聞いた先生の話を、宇宙の広さ、本当にすごいんだと思いました。池谷・関すい星の発見や関さんが書いた「未知の星を求めて」を読んでトリコになりました。自転車で市内までレンズを買いに行き、ポール紙でくるんだ粗末な望遠鏡で、初めて月を見た時は、「お月さんが見えた」という感じでした。望遠鏡を作った経験のある星仲間が、

12月の県図視聴覚ホール(新宿町1-17-1 ☎44-5603)
 名作映画会 3日(土)、午前10時と午後2時『道』
 新着フィルム映画会 14日(水)、午後2時から『聖武天皇と奈良の大仏』『子どもたちの昭和史』『滅びゆく野生の動物たち』
 郷土を知る映画会 16日(金)、午後2時から『春・夜祭』『秩父冬』『秩父夜祭』
 郷土を知る映画会 24日(木)、午前10時と午後2時『走れ!ぼく』『あんなにやさしい』『おぼろ』『おぼろ』『おぼろ』

12月の県図視聴覚ホール(新宿町1-17-1 ☎44-5603)
 名作映画会 3日(土)、午前10時と午後2時『道』
 新着フィルム映画会 14日(水)、午後2時から『聖武天皇と奈良の大仏』『子どもたちの昭和史』『滅びゆく野生の動物たち』
 郷土を知る映画会 16日(金)、午後2時から『春・夜祭』『秩父冬』『秩父夜祭』
 郷土を知る映画会 24日(木)、午前10時と午後2時『走れ!ぼく』『あんなにやさしい』『おぼろ』『おぼろ』『おぼろ』

12月の県図視聴覚ホール(新宿町1-17-1 ☎44-5603)
 名作映画会 3日(土)、午前10時と午後2時『道』
 新着フィルム映画会 14日(水)、午後2時から『聖武天皇と奈良の大仏』『子どもたちの昭和史』『滅びゆく野生の動物たち』
 郷土を知る映画会 16日(金)、午後2時から『春・夜祭』『秩父冬』『秩父夜祭』
 郷土を知る映画会 24日(木)、午前10時と午後2時『走れ!ぼく』『あんなにやさしい』『おぼろ』『おぼろ』『おぼろ』

募集

午後6時から参加費を添えて勤労青少年ホーム(☎5241)へ。アマチュア市民講座

昭和24年4月2日、昭和39年4月1日生まれで、市内在住の方。〔試験方法〕筆記・面接・体力テストなど(試験日は後日通知)

て所沢青年の家(☎04292954)へ。

貸家経営講習会

11月29日(火)、午後1時30分、市役所7階A会議室で。紛争事例とその解決法など。講師は、御死法律事務所弁護士 横田俊雄氏。

やさしい手編み教室

来年1月10日、3月13日、毎週火曜日午後6時30分、8時30分、25歳までの働く青少年25人を対象に勤労青少年ホームで。経費二千円。筆記用具持参。申込は、12月2日(金)、午後6時から経費を添えて同ホーム(☎5241)へ。

学校給食センター職員と学校用務員を募集

学校給食センター職員：▽技術員(ボーイ・マン) Ⅱ級以上の免許所持者で男子若干名 Ⅲ級以上の免許所持者で女子若干名 Ⅳ調理士免状不要・女子若干名 学校用務員：男女若干名

臨時休館のお知らせ

南公民館・南連絡所・福祉センターは、館内の消毒・清掃のため12月7日(水)・8日(木)、休館となります。

身障・ちえ遅れ巡回相談

12月11日(日)、午後1時30分、4時、中央公民館で。身体障害者相談員 小高修平氏・坂口長次郎氏 精神薄弱者相談員 岡村弘氏・高沢幸治氏 各担当ケースワーカー ちえ遅れは、老人・障害課へ。

特設人権相談

12月13日(火)、午前10時、午後3時、南公民館で開設。家庭、土地建物、困りごと、心配ごとなど。問合せ：浦和地方法務局川越支局(☎3824)

10月の火災と救急出動 火災件数...7件 損害額 3,900万7千円 救急出動...435件 搬送人員...410人 川越地区消防組合管内

一般健康診査

市では、老人保健法による一般健康診査を実施しています。

Table with 4 columns: 区分, 昭和58年, 昭和57年, 増減率(%)

今はもう 心で走る 時代です

休日の診療機関

- 12/4 高浜産婦人科医院産・婦 藤間72-1 ☎4636
12/11 猪熊外科胃腸科医院(外・胃) 新宿町5-4 ☎126780
(内科・小児科の休日診療)
川越市休日急患診療所 小仙波町2-45 ☎20601
(診療時間：午前9時～午後3時・午後8時～10時30分)
(歯科の休日診療) (祭日除く)
川越市予防歯科センター 三久保町18-5 ☎3891
(診療時間：午前9時～正午)



ビデオ練習風景

ビデオソフト入門教室

来年1月19日、3月8日、毎週木曜日午後6時30分、8時30分、25歳までの働く青少年20人を対象

日曜講座

12月11日(日)、午前9時30分、午後3時30分、一般人を対象に県立川越専修職業訓練校で。パイプ椅子を製作。当日は作業衣持参。申込は、11月28日(月)、12月5日、同訓練校(☎2328)へ。

白銀のつとめ

来年1月19日(木)、22日(日)、県内在住か在勤の勤労青年(30歳未満)40人を対象に群馬県尾瀬戸倉スキー場で。経費1万9千円。申込は、12月4日から予約金4千円を添え

かったことがないお子さん。

接種方法

二種混合・三種混合とも接種の方法は同じです。I期とII期に分け、I期は3～8週間の間隔で3回続けて接種。II期は、I期の終了後12か月～18か月の間に1回接種します。

接種できないお子さん

▷発熱している ▷1年以内にけいれんを起こしたことがある ▷著しい栄養障害がある ▷心臓血管系・腎臓または肝臓の疾患にかかっている ▷接種液に対して、アレルギーや異常な副反応を起こす ▷BCG・はしか・小児マヒなどの予防接種を受けてから1か月以内である

当日用意するもの

予防接種手帳(注意書をよく読み、問診票に記入する)・母子健康手帳・筆記用具・スリッパ ※予防接種手帳がない方は、体温を計ってから会場へおいでください。

時間 午後1時30分～2時30分

Table with 3 columns: 会場, 三種混合 (第1回目, 第2回目, 第3回目)

Table with 3 columns: 会場, 二種混合 (第1回目, 第2回目, 第3回目)

※駐車場がありませんので車はご遠慮ください。

献血にご協力を

Table with 3 columns: 月日, 会場, 時間

熊谷赤十字血液センター(☎0485-25-1330) 川越保健所衛生課(☎24-0380) 市役所健康課

保健コーナー



老人保健法による

子宮がん個別検診

〈対象者〉 検診当日満30歳以上の方
〈申込〉 記入例にしたがい官製ハガキで12月15日(木)までに健康課へ。定員(700人)を超えた場合は、抽選により受診者を決定します。

(記入例)

Form for cervical cancer screening application with fields for name, address, and phone number.

〈受診〉 受診決定者には、検診診断票などを送付しますので、委託医療機関に予約し検診期間内(1月10日(火)～2月20日(月))に受診してください。

妊婦・歯みがき教室ほか

〈妊婦教室〉 12月6日～27日の毎週火曜日と来年1月9日(月)・23日(月)、午後1時30分～4時 定員40人。経費無料。申込は、11月28日(月)からセンターへ。

歯みがき教室

▷2歳児=12月6日(火) ▷3歳児=12月13日(火) ▷成人=12月20日(火)、午前9時30分～11時30分(受付は午前9時～9時30分) 定員30人。経費無料。担当は歯科衛生士。

12月の各種相談

希望者は、当日直接会場へ。なお、一般保健相談(随時)もご利用ください。

Table with 4 columns: 月日, 相談名, 受付時間

※家族計画相談を受ける方は印鑑を持参。また駐車場がありませんので、車はご遠慮ください。

12月の乳幼児健診

母子健康手帳を忘れずに。問合先…健康課
〈4か月児健診〉 受付時間…午後1時～2時30分 ※は午後1時～2時 (オムツ持参のこと)

Table with 3 columns: 月日, 会場, 該当児

1歳6か月児健診

受付時間…午後1時～2時30分 ※は午後2時～2時30分

Table with 3 columns: 月日, 会場, 該当児

3歳児健診

受付時間…午後1時～2時30分

Table with 3 columns: 月日, 会場, 該当児

予防接種 三種混合と二種混合

昭和58年度下期の三種混合(ジフテリア・破傷風・百日咳)および二種混合(ジフテリア・破傷風)の予防接種を次のように行います。

なお、二種混合については保健センターで実施します。また、山田地区の会場は、公民館改装のため山田小学校になっていますので、ご注意ください。

接種対象児

二種混合…生後24か月～72か月未満で、すでに百日咳にかかってしまったお子さん。

三種混合…〔I期〕生後24か月～48か月未満および〔II期〕生後66か月未満で、百日咳にか

ぼくらの作文

私の通学班は一年生から六年生全部で八人いる。二年生は、三人もいてその中には、二人男の子がいていつも二人はふざけている。

私の通学班

第一小 6年

斉藤 益美



「こら、ふざけていると、事故にあっちゃうよ。」と注意をする。それでも知らん顔。このごろは朝寒いので私までついポケットの中に手を入れてしまっている。私はいそいでポケットから手を出してみんなにも注意した。

はずがない。それにもし車があるスピードで来てとまらなかつたらと考えると改めなくては、と思う。私のもう一つ通学の時改めたいと思っていることは、歩く速さを考えることである。私の班は二年生の男の子がとても遅い。一年生はちゃんとして来られるのになぜ二年生がついて来られないのかなと思う。おしやべりのせいもある。私はずいカッとなって、「そんなにおそいとおいていくよ。早くしない」と遅刻してしま

うよ。遅刻しても知らないからね。

なんて無責任なことを言ってしまうことがある。私は班長なのに、班員を安全に通学させる事が仕事なのに、なんて馬鹿なことを言ったんだらうと思って後悔してしまふ。それでも私の班はみんなそれぞれ明るいし、たまには素直になって言うことを聞いてくれるので、「やっぱりこの班で良かったな」と思っている。

登校する時横断歩道で、旗を上げるのを忘れてしまふことがある。考えてみると、私が旗を上げなければ、とうぜん班員も手を上げる



歴史シリーズ②

新田開発とは、一般には江戸時代の初頭から始まった耕地開発のこととをさします。江戸時代の全国の石高は、慶長年間(十七世紀初め)に千八百万石、元禄年間(十七世紀末)に二千六百万石、それ以後は三千万石といわれています。

野火止と三富の新田開発

松平信綱、柳沢吉保が着手

新田開発によるものですが、その増加の大部分は主として新田開発によるものです。これによると十七世紀から十八

世紀にかけて、全国で活発に新田開発が行われたことがよくわかります。関東地方の新田開発も、主に十七世紀に集中しているようで、元禄期までに武蔵国全体で五十万石の新田と四百の新田村ができたといわれています。広大な武蔵野原野の開発は、幕府の財政基盤確保とされています。

二年(一六五三)に入間台地の一面にある野火止の開発に着手しました。入間台地はローム質の乾燥しやすい土地柄で、開発は困難を極めました。承応三年に完成した玉川上水から野火止に水を引くこととできるよう完成することができました。この水路が野火止水と呼ばれています。

表紙の写真



十一月六日(日)、今年で四回目の川越市総合防災訓練が、小仙波町の第一中学校で行われました。

地元十八自治会と関係二十五機関を合わせ、約千六百人が参加したこの防災訓練。朝から雨という悪天候にもかかわらず、本番ながらの訓練を繰り上げました。天災はいつ襲ってくるかわからないもの。皆さんもイザという時に備え、普段からの準備をお忘れなく。

市民会館12月の主な催しもの(予定)

〈11月10日現在、ホールのみ〉

日	催しもの	入場方法	開演時間	主催者
2(金)	井内澄子 ピアノリサイタル	入場券 S席3,000円 一般2,500円 ④⑤1,500円	PM6:30	川越音楽鑑賞協会 ☎23-0656
3(土)	星野女子高校音楽部 第9回定期演奏会	入場券 200円	PM2:00	同校音楽部 ☎22-4488
3(土)	安全運転のつどい	入場券 1,000円 〈当日売〉 200円高	PM6:30	榎ホンダ埼玉二輪 ☎25-6290
4(日)	石川須妹子舞踊学園 埼玉合同発表会	無料	PM3:00	同舞踊学園 ☎44-0752
12(月)	小森和子 「映画音楽の夕べ」	入場券 一般3,000円 会員2,800円	PM6:30	関東民音 ☎0488-29-2635
14(水)	第2回市民コンサート	入場券 A席2,000円 B席1,500円	PM6:30	市役所企画課 ☎24-8811 内線432
21(水)	川越市民クリスマス	入場券 250円 〈当日売〉 50円高	PM7:00	同実行委員会 ☎24-7594(山岡)

▷駐車場が狭いため、車での来場はなるべくご遠慮ください。
▷入場券等の申し込みや問い合わせは、それぞれの主催者あてにお願いします。
▶④=小学生 ⑤=中学生
■来年5月中の市民会館使用申し込みは、12月1日(日)、午前9時~午後3時までお受けします。くわしくは市民会館(郭町1-18-7、☎22-4678)へ。

〈毎週火曜日 P.M.0:00-0:10 P.M.6:15-6:25 38ch〉

月	日	タイトル
11月	29(火)	人シリーズ③ 渡辺勝三郎さん
12月	6(火)	川越いも祭り
12月	13(火)	小浜市物産展



これからの放映予定

一部変更になる場合があります