



川越

■発行所 川越市役所

■電話 川越 (0492) 24-8811(代)

■発行人 川越市長 加藤 瀧二

■編集 企画部企画課

児童手当の支給範囲

明年四月からさらに拡大

子どもたちのすやかな成長と家庭生活の安定を願って、昭和四十七年一月に発足しました「児童手当」は、明年四月から支給範囲がさらに拡大されます。

そして、改正の内容と児童手当制度の概要をお知らせします。

受けられる人

児童手当を受けられることができる人は、明年四月一日現在で、十八歳未満の児童を三人以上養育している、四十七年分の所得が別表の一定基準以下の養育者です。

従来、三人目以降の児童は十歳未満が対象でしたが、明年の四月からはこれが義務教育修了(中学卒業)前の児童に範囲が拡大になりました。

月額三千円支給

児童手当の支給額は、対象児童一人につき月額三千円で、財源は国・県・市・事業主の負担でまかなわれます。

支給月は、毎年六月、十月、二月の三回に分けて、それぞれ四カ月分ずつ支給します。支払日は支給月のそれぞれ十五日で、希望する

①印かん、②健康保険証、③請求書

所得限度額(47年分)

区分	限度額
0人	1,602,500円
1	1,742,500
2	1,882,500
3	2,022,500
4	2,162,500
5	2,302,500
6	2,442,500
7	2,582,500
8	2,722,500

※扶養家族は47年12月31日現在の数です。この表は、所得でありません。また、明に引かれます。

受付と必要書類

支給範囲の拡大に伴い、明年四月から受給対象になる方の申請受けおよび出張受けを、次の日程で行います。

〈市役所での受付〉 11月二十八日(月)〜三十日(水)まで(日曜日・祝日は除く)の期間、市役所社会課二階で受け付けします。

〈出張受け〉 11月二十八日(月)〜三十日(水)まで(日曜日・祝日は除く)の期間、市役所社会課二階で受け付けします。時間は午前八時三十分から午後五時(土曜日は十二時三十分まで)です。

申請の際は次のものをお持ちください。

者の年金手帳、証書またはその写し、④請求者名義の預金通帳

受付日	受付場所
1月7日(月)	芳野出張所
8日(火)	古谷 "
9日(水)	南古谷公民館
10日(木)	名細出張所
11日(金)	名細出張所
12日(土)	福原公民館
14日(月)	高階 "
16日(水)	高階 "
17日(木)	山田 "
18日(金)	霞ヶ関 "
19日(土)	霞ヶ関 "
21日(月)	霞ヶ関北 "
22日(火)	霞ヶ関北 "
23日(水)	大東 "
24日(木)	大東 "
25日(金)	南 "
26日(土)	藤間南集会所

標準世帯で月額五百円

一月から収集手数料を改正

市では、明年一月一日からし尿の収集手数料を改正することにしました。

川越市のし尿収集業務は、市の直営(四割)と、市が許可した八業者(八割)によって行われています。そして収集手数料は、市の条例によって定めています。

現行の手料は、昭和四十五年四月に定めたもので、以後三年九カ月間据置いています。その間、人件費をはじめ収集運搬に要する諸経費は著しく高騰し、業者からも再三値上げの要求が出されています。

一方、市でも社会情勢を考察し「川越市し尿処理問題協議会」に答申を求めたところ、標準世帯(四人家族)で、現行より二百二十

※なお公務員、三公社に勤務する方は勤務先へ申請してください。現在、児童手当を受けられる方でまだ申請をしていない方は、社会課で受け付けを行っていますからおいでください。

※児童手当のくわしいお尋ねは、市役所社会課庶務係(☎24-1881-1)内線二九二二へどうぞ。

〇世帯割五十円を八十円に
〇人頭割六十五円を百五十円にそれぞれ引上げます。したがって標準世帯(四人家族)の場合は月額五百円(80円+105円×4人)となります。

なお、従量制の場合は、世帯または均等割が八十円で、三十六円当り百五十円が加算されます。

※不明の点は、市役所環境整理課にお尋ねください。(☎24-1881-1)内線二四〇二(四三)

最近、異常な物価高騰・物不足が続いています。このため「広報川越」も紙不足などから、暫定措置として当分の間「ページ数の減一表紙写真の廃止」「編集の一部変更」などを実施しますので、実情をご理解いただきご協力をお願いいたします。	目で見る市政この一年(写真と日誌)..... 2~3P
	自賠償の保険金額12月から1千万円に、学校給食費の改正、善意銀行へご寄付を、公益質屋年末の業務案内、私
主な内容	のふるさと、ぼくらの作文..... 4P
	祝日のごみ収集、国民年金保養所のご利用を、市民の声..... 5P
	経企庁・消費者ダイヤルを設置、スケート講習会と教室
	身障者職業訓練・生活訓練施設の紹介、消防職員募集ほか..... 6~7P
	公民館だより、図書館だより..... 8P

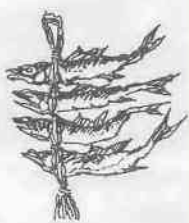

昭和48年の主な市政日誌

- 1月1日 新年祝賀式(市役所)
- " ねたきり老人(65歳以上)および在宅重度心身障害児手当(月額3千円)制度が発足。
- 6日 消防出初式(市民グラウンド)
- 15日 成人式(市民会館、該当者3,346人)
- 17日 市立あけぼの児童園開設
- 19日 石油パイプラインターミナル基地反対期成同盟会発足
- 27日 文化財建造物防火訓練(氷川神社)
- 2月4日 市営競輪(~6日、8~10日)
- 5日 霞ヶ関北小体育館完成
- 18日 第2回川越市公民館大会(19日まで)
- 22日 昭和47年度優良納税貯蓄組合表彰式
- 3月2日 第2回青年海外派遣(東南アジア6日間、4名)
- 4日 第1回市内駅伝(伊佐沼周辺)
- 6日 市議会第1回定例会(29日まで)
- 7日 第2学校給食センター完成
- 17日 高階北小校舎建設工事完成(4月開校)
- 21日 市営住宅(66戸)寿町に完成
- 24日 第3回婦人会館まつり(26日まで)
- 28日 下広谷南公民館完成
- 4月1日 川越地区消防組合発足
- 12日 護国神社例大祭
- 20日 八瀬大橋開通
- 5月1日 小規模建物の建築確認業務市で開始
- 8日 市議会第2回臨時会(9日まで)
- 12日 市議会第3回急施臨時会
- 20日 48年度第1回市営競輪(~22、27~29)
- 27日 第14回ママさんバレーボール大会
- 6月11日 市の人口20万人を突破
- 13日 市議会第4回定例会(7月30日まで)
- 7月10日 仙波浄水場運転開始
- 28日 水防訓練(雁見橋付近)
- 31日 高階北小、大東・芳野・霞ヶ関・第一・初雁中にそれぞれプール完成
- 8月1日 市議会第5回急施臨時会(8日まで)
- 川越市善意銀行発足、中小企業従業員に住宅・独立開業資金制度発足
- 21日 甲子園に出場した川工準決勝で惜敗
- 22日 盲人用チャイム付信号機設置(笠幡)
- 31日 霞ヶ関中体育館完成
- 9月1日 巡回入浴車「ゆふね号」活動開始
- 2日 市民体育祭水泳の部
- 9日 市長選挙(開票翌日加藤瀧二氏三選)
- 14日 川越第一小体育館完成
- 23日 第26回市民体育祭総合開会式
- 10月8日 市議会第6回定例会(11月1日まで)
- 9日 第26回市民文化祭始まる
- 10日 川越小体育館完成
- 14日 川越まつり(15日まで)
- 24日 大東公民館完成
- 25日 芳野中体育館完成
- 11月1日 第22回川越市美術展(4日まで市民会館)
- 9日 市立川越診療所開所
- 17日 第1回公衆衛生大会(市民会館)
- 20日 教育100年展(25日まで本丸御殿)
- 12月1日 市制施行記念、市政功労者表彰
- 3日 消防特別点検
- 6日 市議会第7回定例会(22日まで)
- 7日 釘無橋開通
- 15日 川越市文化財かるた発売

目で見る市



上から
第一小の体育館
芳野中のプール
今年開校した
高階北小学校
大東公民館
と出張所

館が完成しています。そして、さらに来春の開校を目途に、今成と藤間地内に小学校の建設が進められています。福祉面では、全国的にも数少ない、ねたきり老人のための移動浴そう車の運行をはじめ老人や幼児を対象とした諸手当制度の新設または、充実を図っています。

今後の地方行政は、質・量ともにきまこまかに施策が必要になり、諸施設の整備拡充も必至です。しかし、一方では物不足によるしわ寄せが、今後の行政執行のプレキになることも考えられます。そこで、これらの施設を利用する際は、より以上大事に使って長持ちするように協力ください。

政の一年

昭和四十八年も、あと数日です。ことし一年をふり返って見ますと、国の内外とも、近年にない激動の年であったと思います。中近東戦争に端を発した、石油問題は、世界各国の国民生活を大きくゆるがし、異常な事態にエスカレートしてきました。特に、資源の少ないわが国では、いっそう深刻な問題となつて国民生活にはね返ってきました。このような現象は、一般市民の生活だけでなく、市の行政面にも大きく影響してきます。

しかし、市民生活の福祉を増進させるためには、現状がどうであつても長期的な視野に立つて住みよい街づくりを計画的に進めていかなければなりません。幸い本市の場合は、当初計画した事業も順調に進展し、ことしも多くの公共施設の建設や施策を進めることができました。

懸案だつた診療所も小仙波町二丁目新築統合し、学校関係では高階北小学校の新設をはじめ八校の増築とプール六基、体育館五



ねたきり老人に入浴サービス



左上 20万人目の市民、田中 充ちゃんと岡田英夫ちゃん

←第二学校給食センター

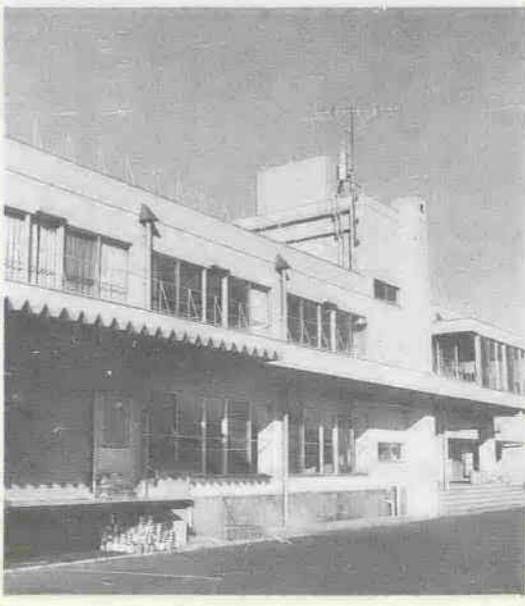

↑大東と霞ヶ関を結ぶ八瀬大橋

←川越と川島を結ぶ釘無橋

自賠責の保険金額

十二月から一千万円に

自動車損害賠償責任保険の最高支払限度額が、十二月一日から増額になりました。このため、同日以降の事故発生については、死亡および後遺症の限度額が一千万円(従来は五百万円)、傷害が八十万円(従来は五十万円)に引上げられました。

支払限度額の増額に伴う保険料の改正は、一部の車種を除いて、現行どおりになっています。

次に、今回改正になった死亡、傷害、後遺症のそれぞれの内容について紹介しましょう。

死亡の場合、慰謝料基準は、死亡者本人分百万円、遺族一人の場合には二百万円、二人の場合は三百五十万円、三人以上の場合には三百五十万円に引上げられ、これに死亡者の逸失利益、葬儀費二十万円等が加えられ一千万円までは、自賠責保険が支払われます。傷害の場合、慰謝料などが次のようになります。

○看護料：身内の方が付添った時は一日千三百円、派出婦会の専門付添婦の場合は支払った総額
○休業補償：家庭の主婦の場合一日千七百円、有職者は一日

善意銀行へ乳児用ベットの寄付ください

八月一日に社会福祉協議会(市役所五階)内に発足した「善意銀行」は、恵まれない人々や社会のために役立ちたいというみなさんの善意を預託していただき、それを必要とする施設や地域社会に役立てることを目的としています。

現在、善意銀行では、保育園や家庭保育室などで使用する「乳児用ベット」を必要としています。まだ使用できるもので、いらなくなったものがありましたら、ご寄付くださるようお願いいたします。なお、品物をお持ちの方は、社

最高五千円まで
○慰謝料：日額千五百円
○入院諸雑費：一日三百円
後遺症の場合、従来は最高五百万円でしたが、十二月一日から一級一千万円、最低の十四級で三十七万円になりました。

※以上は、自動車保険料率算定会の内規によります。

このほか、不明な点は市役所市民サービス部(電話八八一―一内線八六三)へお尋ねください。

私のふるさと 自然に囲まれた 静かな農村

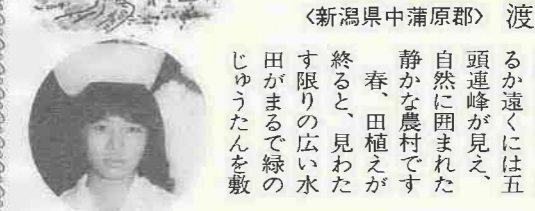

私のふるさと
は、新潟県中蒲原郡の農村、横越村です。横越村は阿賀野川のほとりで、はるか遠くには五頭連峰が見え、自然に囲まれた静かな農村です。春、田植えが始まると、見わたす限りの広い水田がまるで緑のじゅうたんを敷いたようになりま

す。一日と緑が深まる水田から聞こえるのどかな蛙の大合唱は忘れられません。

お盆には、青年団が主体となつて行つた懸賞つき盆踊り大会があり、貧弱な公会堂の前にやぐらが建てられると、もう大会が始まるのを待ちきれないようにみんな踊りを始めます。婦人会の人たちの変装もおもしろいが、人気があるのは少年たちです。誰れが言い出したのか、いつそようになったのかはわかりませんが、歌の途中にレコードにはない掛け声が、「チャサイツ、チャサット」とかかる。この元気いっぱいの掛け声に誘われ

ぼくらの作文



ここに、赤い線が入った、クリム色のスマートな、レッドアロー号が、ゆっくりとすべるようにホームに入ってきた。

ぼくは、うれしくてたまらなかつた。列車が止まると、一番後のドアだけが開いた。そこからお客様が降り始めた。ぼくたちは、早い方だったので、長い車内には、二、三人の人たちが席についているだけだった。

「お父さん、ここ」と、ぼくが父をよぶと父は「ここはちがうよ。」

武蔵野小五年 戸口達也

と、キップとまどの上の番号を見くらべていた。そして、四両目の中ほどが、ぼくたちの席だった。窓側の席にすわって、車内をもう一度見まわしてみた。車内はともきれいで、窓は新幹線と同じに二重になっている。早く秩父へ行きたくてたまらなかつた。そのうちに、まわりの席も

池袋を出てから所沢と飯能に止つた。飯能駅からは、スイッチバックして秩父へ向うのである。ぼくたちはイスを反対方向に向けた。遠くに見える山も、飯能をすぎると目の前にせまってくる。列車は、谷をわたつたり、トンネルをくぐつたりして、どんだん山を登つていった。秩父ふきんまでくると、すこし紅葉がはじまつてきれいな木が目についた。正丸トンネルをすぎ、やがてレッドアロー号は終点の秩父に着いた。

レッドアロー号に乗って

金や財閥のお年寄り、収入も私の比ではない人が福祉年金をいただいているのを聞くと、福祉国家でありながら、一人その恩恵を受けられない私は取り残されたような淋しさを味わっています。

「お父さん、ここ」と、ぼくが父をよぶと父は「ここはちがうよ。」

成人の目のごみ収集

本庁管内は16日に

明年一月十五日(火)は祝日(成人の日)になりますので、本庁管内の火・金曜日のごみ収集は、翌日十六日(水)に振替えます。

六丁目の一部、仙波町一・三・四丁目、小仙波町一・五丁目、西小仙波町一・二丁目、旭町一・三丁目、通町、南通町、松江町一丁目、田町、野田町一・二丁目、東田町、脇田町、脇田新町、広栄町、六軒町一丁目、三光町、久保町、野田月吉町、殖産住宅(大東角栄商店街)

国民年金センター
国民年金センターは、国民年金の被保険者、受給権者およびその家族のみなさんの、健康増進と保養に役立つためにつくられた施設です。

施設は、温泉地や高原、海辺、湖畔などいずれも自然に恵まれた環境の中にあり、個人、家族とグループ旅行などに広くご利用できます。

利用料金は、休憩が二百円、四百円程度、宿泊(二食付)の場合は千五百円、千九百円程度です。

申込みはそれぞれの保養センターで直接受け付けています。なお、週末や旅行シーズンは混み合いますから、早めに予約ください。

受給できない
老齢福祉年金

私は、七十歳も半ばを過ぎた老婆です。

息子は会社員で、嫁は私名義の小さなお店を営んでいます。

七十歳以上の方には月五千円の福祉年金が支給されていますが、私の場合は、主人の残してくれた恩給とお店の収入があるため受給できません。お店からは月々五千円の給料を貰っていますので、恩給とあわせ身の回りの小遣いや孫たちへの小遣いには困りません。

理解されたい支給制限の趣旨

福祉年金は、国の法律によって昭和三十四年十一月から支給が開始されましたが、その費用の全額を国で負担するため、福祉年金をもっとも切実に必要としている階層の人々に効果的に支給して行くという趣旨で各種の支給上の制限が設けられています。

したがって、福祉年金の受給権のある人すべてに支給されるものではなく、恩給や厚生年金などの公的年金制度による年金給付を受けている場合、または本人および扶養義務者等に一定額以上の所得がある場合は年金額の全部または一部が停止されることになっています。

日発行)に掲載したとおりです。

第二点の営業定義ですが、税法上では、実質課税の原則というところが定められており、営業主についても実際に営業をしている方が営業主になるので、あなたの場合所得税または住民税の申告の際にお嫁さんの名義で申告していたらば名義の変更はできません。

ただし、あなたの営業がタバコ酒などの販売で認可を必要とする二商売の場合は、それぞれの関係機関へ変更の届出が必要です。また、あなたが営業上の資産(商品営業備品等)があれば、これらの資産はあなたからお嫁さんへの贈与ということになり、贈与税の対象となりますが、これもその店の規模等により課税の対象とならない場合もあります。

なお、紙面では十分な回答ができませんので、お近しい市役所の市民サービス部にお出かけください。

国民年金保養センター一覧表

名称	所在地	電話	あし	みどころ
もがみ	山形県最上郡最上町大堀	(02334) 4-2511	国鉄陸羽東線大堀駅下車徒歩約10分(送迎バス有)	最上川舟下り封人の家、山寺立石寺、スキー・ハイキング
あたら	福島県二本松市岳温泉	(024324) 2306	東北本線二本松駅下車岳温泉行バス20分	安達太良山、霞ヶ城跡、提灯祭り、スキー・ハイキング
草津グリーンパークパレス	群馬県吾妻郡草津町草津白根(草津温泉)	(027988) 3960	国鉄吾妻線長野原駅草津バスターミナル行バス25分	草津温泉、西の河原、白根山、スキー・ハイキング
グリーンハイツ老	岐阜県養老郡養老町小倉七ツ屋	(05843) 2-3118	東海道本線大垣駅から近鉄養老線養老駅下車徒歩20分(送迎バス有)	養老の滝、長良川の鶴飼、明治村、東海自然歩道
翠湖	滋賀県高島郡高島町萩の浜	(07403) 6-1140	東海道本線大津駅から近鉄大津線大津駅下車徒歩55分高島本町下車	琵琶湖、白鬚神社、朽木溪谷、原生林、萩の浜水泳場
くまのじ	和歌山県東牟婁郡那智勝浦町市屋	(07355) 7-0633	国鉄紀勢本線湯川または勝浦駅下車バス5分センター前下車	ゆかし湯、熊野那智大博物館、くまのじ温泉、釣、海水浴場
湖	鳥取県倉吉郡湖陵町神西湖畔	(0853) 43-1311	国鉄山陰本線出雲市駅から大田方面バス25分、国鉄山陰本線江南駅下車徒歩5分	出雲大社、立久恵、日御崎湖
青島太陽閣	宮崎県宮崎市青島	(09856) 5-1531	国鉄日南線子供国駅下車徒歩5分(宮崎駅よりもバス有)	青島、子供の国、日南海岸、青島海水浴場
垂水温泉ホテル	鹿児島県垂水市錦江町1	(09943) 2-1531	鹿児島市バスさど橋より船45分徒歩5分、国鉄大隈線垂水駅より徒歩20分	桜島、猿ヶ城、まさか海水浴場、高特ハイキング

お手紙を拝見いたしましたところ、ご主人の残された恩給を受けているとのことですが、この恩給が戦争公務によるものと、よらないものによって制限の内容が異なります。

詳しいことは、広報紙(十月十

消費生活 需給情報がきけます

生活必需品の需給動向が大変気にかかり、一部で混乱が起つたりしています。

経済企画庁では、適時、流通情報を提供していただくことのないよう呼びかけています。

また、新聞やテレビが伝える情報を誤りなく聞くなどして、先走りをしないようお互いにかんがってほしいものです。

参考までに、生活必需品の担当部局は次のとおりです。

- 農林省(☎〇三二502-181-1) 関係
砂糖:食品流通局砂糖糖類課
食用油:同 食用油脂課

なお、川越消費生活センター(松江町二一八、☎24-111)に電話をしてもきくことができます。

冬を滑ろう! スケート講習と教室

トト連盟役員・吉川 巖氏(☎22-1707、元町二丁目、吉川薬局)まで。
主催は、市教委と市体協。主管は市スケート連盟。

スケート講習会
〇一月十日(土)、午後八時、市役所前出発。貸切バス利用。十三日(日)夕、帰川。

市民体育祭スキー競技大会
二月二十三日(土)、午後八時、市役所前出発。貸切バス利用。二十五日(月)夕、帰川。

スケート教室
〇二月十六日(土)、午後八時、市役所前出発。貸切バス利用。十七日(日)夕、帰川。

市役所前出発。貸切バス利用。二十五日(月)夕、帰川。
上越国際スキー場で。申込順に五十人。会費五千七百円。

お知らせ

川越市文化財かるた好評
追加分を受付けます
予約募集をしましたところ多数お申込みをいただきましたので、さらに若干部を追加し改めて予約を受付けます。

成人式を迎える方へ
市では、1月15日の「成人の日」に市民会館で成人式を行います。このことについては該当される方にすでに直接ご通知をさしあげましたが、届いていないようでしたら急ぎ市教委社会教育課へご連絡ください。

明るく正しい選挙啓発まんがも...
同じく自治省と(財)公選連で。1コマもの、白ケント紙、黒1色。18号×16号ぐらい。2月15日までに、〒100、千代田区日比谷公園1-3、市政会館内、公明選挙連盟あて。

相談・苦情の実例を話そう
川越消費生活センター1月の教室
日時...1月31日(木) 午前10時~正午。
会場...川越消費生活センター。



テーマ...「あなたの広場」——相談や苦情の実例をみなさんといっしょに話し合い考える。講師は、センター職員・吉岡光夫さん。
申込...あらかじめ、はがきまたは電話で、センター(松江町2-1-8、☎24-3558~9)もしくは市商工観光課(元町1-3-1、☎24-8811、内線282~3)へお申出ください。

新有権者感想文を募集
自治省と公選連で
来年、成人式を迎える方。地方自治や国

消防職員を募集します

川越地区消防組合
満18歳以上23歳まで、中学校卒業以上の男子。身長おおむね160cm以上、裸眼視力0.3以上、きょう正1.0以上。聴力、弁色力完全な方。
試験は、1月17日(木)、筆記・面接・身体検査・適正について行います。
受験希望者は、1月10日までに、履歴書(写真貼付)を、消防組合本部へ。
*初任給=中卒:62,100円、高卒:64,100円。

川越地区消防組合は、川越市と川島町が協力して広域消防態勢を敷くことになり、ことし4月に発足しました。本部は元町1-2、☎22-0700、0744(旧川越市消防本部)におかれています。

あなたは安全ですか
火の元は、消火の備えは
師走(しわす)はなにかと気ぜわしいときで火に対する注意がおろそかになりがちです

職業訓練/生活訓練が受けられます
4月新学期の5つの施設

身体の不自由な方、視力に障害のある方が職業訓練や生活訓練を受けることができる5つの施設をご紹介します。これは、いずれも来年4月に新学期が始まるものです。

国立身体障害センター
肢体不自由の、18歳以上の方、義務教育終了またはこれと同等程度の学力があることとなっています。生活訓練、職業訓練、補装具装着訓練のコースがあります。

県身障者更生指導所
肢体不自由の、15歳以上の方。洋服、被服製靴、時計修理、タイプ孔版の職業訓練を受けられます。修業年限1年。

県後保護指導所
心臓・呼吸器系障害の、15歳以上の方。洋服裁縫、タイプ孔版科、製図科、電気器具科、経理事務科があります。修業年限は1年ないし2年。

国立塩原視力障害センター
視力障害の、18歳以上の方、義務教育終了またはこれと同等程度の学力があることとなっています。あんま・マッサージ科=2年。

Table with population statistics: 人口のうごき, 12月1日現在, 前年同期, 前月比, 世帯数, 出生, 死亡, 転入, 転出.

Table with fire and emergency statistics: 11月中の火災と救急出動, 川越地区消防組合管内, 件数, 損害額, 48年1月~11月の集計.

市民会館1月のおもな催しもの

Table with event schedule: 日, 催し, 入場方法, 主催者. Includes events like 名作劇場「ヘンゼルとグレーテル」, ピアノ演奏発表会, etc.

*おもに、どなたでも入場できるものを掲載しました。
*お問合せや入場券のお申込みは、それぞれの主催者あてをお願いします。
*30日(水)「8時だョ全員集合!」の招待券は、往復はがきに住所・氏名・年齢・職業を書いて、港区赤坂5、TBS、8時だョ全員集合・川越係へ。
*49年6月中の市民会館使用申込みは、1月5日(土)午前8時30分から受付けます。
市民会館=郭町1-18-7、☎22-4678、毎週火曜日と国民の祝日は休館。なお、12月29日~1月3日の間は年末年始のため休みます。

12月31日 全国いっせいに工業統計調査
通産省が指定する製造業に属するすべての事業所を対象に全国いっせいに行われます。
製造品出荷額、原材料使用額、従業員数、現金給与額、工場敷地面積などについておききします。
*後日、調査員が伺います。よろしくご協力をお願いします。

1月3日(休)
喜多院境内
だるま市
~川越初大師~
なるべくバスを利用しましょう

公民館だより

地区公民館の行事

〈催しもの関係〉

名称	館名	期 日	会 場
民謡教室	芳野	12月～3月	芳野公民館
手芸コース		月 2 回	
華道コース		"	
調理コース		"	
家庭教育学級		"	
盆 裁 教 室		月 1 回	
分館対抗卓球大会	山田	1月27日	山田小中体育館
新年名刺交換会	大東	1月7日	大東公民館

※くわしいことは、それぞれの公民館へお尋ねください。
 芳野公民館 ☎22-1873
 山田公民館 ☎24-4194
 大東公民館 ☎43-0022

「家庭教育学級」の参加者感想文紹介

中央公民館の家庭教育学級(高
 校生の親が対象)に参加された方
 から、次のような感想文が寄せら
 れましたので紹介します。

× × × × ×

三方月にわたる家庭教育学級で
 お世話になり、まことに有難うご
 ざいました。皆勤賞としていただ
 きました。ペンと便箋で、閉鎖式の
 感激さめやらぬ思いの中にお礼を
 したためさせていただきます。

先日主人といろいろ話をしてお
 りますときに、「そんなことで
 は娘、高校生ですが」にどんどん追

自分の迷いと

一人よがりを反省

させていただきました。

いま終ってみて、答は数学的には
 あらわれなくても、何か充実感が
 あったことは事実です。講義から得
 たもの、あるいは見知らぬ人と知
 合いなれ、そこに生まれる人と
 の和、さまざまな人の考え方を知

越されてしまうぞ」といわれ、思
 いがけない強いことばに母親とし
 ての自信が一瞬ぐらつき、ヒヤッ
 としたものです。そこで、娘たち
 は果してどんな母親を望んでいる
 のか、家庭学級でそこに一つでも
 二つでも得るものがあればと参加

り、自分の迷いと一人よがりを反
 省する機会の中でもありました。
 閉鎖式に館長さんがおっしゃっ
 た生涯教育も、この情報化時代に
 その気さえあればいくらでもとり
 入れられるわけですが、ふだんは
 つい三面記事的な興味だけに走り
 がちです。そこで、こうした学習
 にすすんで参加してみますと、社
 会教育の重要性がよくわかり、その
 領域がますます広がってきている
 ことに驚きを感じるばかりです。
 「高校生」という参考図書も私に
 は大変よかったことの一つです。

終日の十一月二十三日を公民館の
 手違いによって中止したため、観
 覧においていただいた方にたいへ
 んご迷惑をおかけしましたことを
 お詫びいたします。

読書を中心ながらも読みやすい
 ものを選びがちですが、おかげで
 むずかしい本を読み通した充実感
 と、「高校生」という題ながら高校
 生のみにとどまらず、教師のこと
 文部省のあり方、勤評が先生方に
 与える大きなもの、さらには考え
 もしなかつた産業界からも教育に
 影響があることなど読書が与える
 知識の大きさを知りました。

今後、こうしたものが開設さ
 れる場合はぜひ出席したいと思いま
 す。そして、館長さんのお話にもあ
 りました「外に明るく人は内に暗く
 なり、内に明るく人は外に暗くな
 りがちだ」ということばを忘れず
 にどちらにもならないよう心掛け
 てゆきたいと思っております。



好評だった郷土史跡めぐり

12月16日、南古谷公民館で歩け運動を兼
 ねた地区内の史跡めぐりを行いました。同
 地区は近年社会増が激しく、その方々に地
 域を理解してもらおうと計画されたもの。
 当日は郷土史家中野吾郎氏の案内で、朝日
 橋、大塚山、奥貫友山の墓などを見学、参
 加した約40名の方々から地域を知ることが
 でき有意義だったと好評でした。

図書館だより

新着図書のご案内

市立図書館の新着図書のうち
 から、最近よく読まれている図
 書を紹介いたします。

- ▽住井すゑ「橋のない川(6)」新潮社、▽相良守次「欲求の心理」岩波書店、▽遠藤周作「イエスの生涯」新潮社、▽司馬遼太郎「霸王の家(前・後)」新潮社、▽柴田 翔「われら戦友たち」文芸春秋、▽梅原 猛「水底の歌(上・下)」新潮社、▽長幸男「昭和恐慌」岩波書店、▽上田 哲編著「こどもが危い(上・下)」徳間書店、▽開高 健「サイゴンの十字架」文芸春秋、▽田中澄江「カキツバタ群落」講談社、▽花登 筐「どてらい男1(2)(3)」徳間書店、▽落合恵子「匙(スプーン)をくわえた天使たち」講談社、▽五木

読書感想文集発行

希望者に無料頒布

市立図書館がさきに募集し
 ました読書感想文の中から
 入選五編、佳作七編を編集し
 た昭和四十八年度読書感想文
 集(一心を通わせた二冊の本)が
 できました。

サイズは、B6版四三ページ
 の小冊子で、目下、家庭文庫の
 グループや学校、公民館などに
 配布中です。このほか、ご希望
 の方には無料で差しあげますか
 ら、市立図書館(☎22-055
 九)へお申込みください。

南公民館 書初め展

と き… 1月18日(金)～21日(月)
 午前9時～午後4時
 ところ… 南公民館

新春書初め展

と き… 1月19日(土)・20日(日)
 午前9時～午後4時
 ところ… 高階公民館