

8月25日



# 川越

■発行所 川越市役所

■電話 川越 (0492) 23-1450(代)

■発行人 川越市長 加藤 瀧二

■編集 企画部企画課

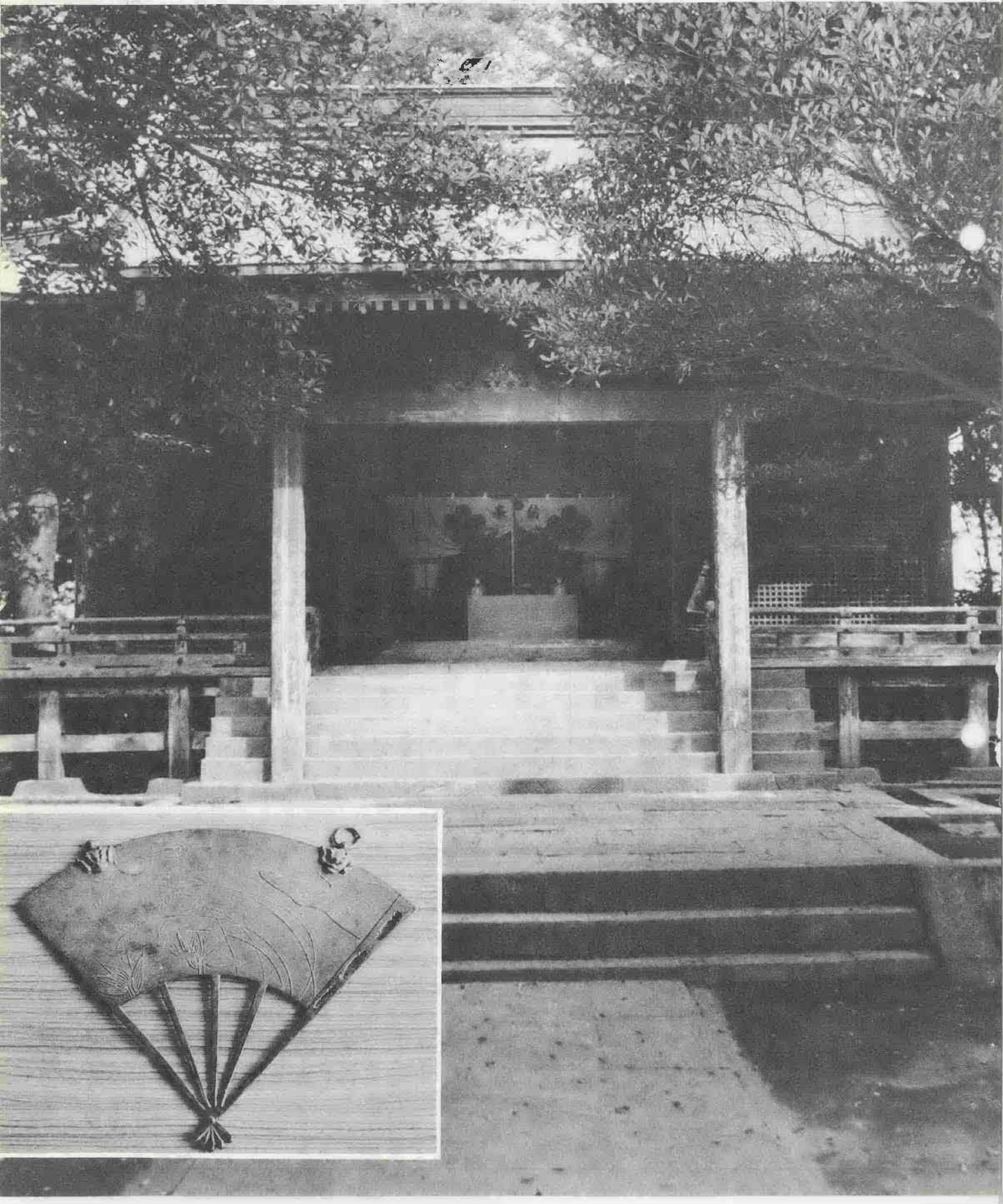

川越市交通安全推進協議会では激増する交通事故防止の対策として、「交通違反通報車制度」と「交通安全推進委員制度」を設けることにしました。

### 交通安全推進委員制度

この制度は、交通安全に対し特に熱意のある方々の協力を得て、悪質なドライバーの一掃を図り、交通事故のない明るい川越市の建設をしようとするもので、約五百台の車を、交通違反通報車に指定します。

通報車の指定は、日ごろから交通安全に對し関心を持ち、模範的な運転を心掛けている人が運転する車両を対象に、川越市交通安全推進協議会会長が行ないます。指定された通報車は、車両の後部ガラスにステッカーを標示し、次の事項を厳守することが義務づけられます。

- ▽常に道路交通関係法令を遵守し模範的な運転をする
- ▽自己の事故防止に留意する
- ▽悪質な交通違反を発見した場合はすみやかに川越警察署か市の交通対策課に通報する

### 採用の二制度を推進委員の

登録と同時に証明はできません  
 同時に証明はできません  
 各市でまちまちな印鑑制度

登録と同時に証明書の発行はできません。既製品の印鑑では登録できません。これは川越市の印鑑条例の大きな特徴です。

最近、東京から川越市に転入する方がふえています。東京の印鑑条例とは、こんな点にちがいがあつたようです。

ご存知のように、印鑑には国の法律がないため、各市町村まちまちの条例を定めており、異動する人は、そのたびに異なる手続によらなければならぬので、ご不便を感じている方もあるかと思ひます。

現在、全国各市町村の印鑑条例には、「ややきびしいもの」「中くらいのもの」「割合ゆるやかなもの」など、大別三つの型があります。川越市の場合は「中くらいのもの」を採用しています。

そこで、川越市の印鑑条例に協力いただくため、その要点をとりあげてみましょう。

川越市の場合、保証人制度をやめたため原則として登録し、すぐ印鑑証明書の発行はできません。本人確認のためには、ご照会をします。通常一、三日の間を必要とします。もし急ぐときは、速達で郵送しますので、お申し出ください。この場合、早ければ、その日のうちに、普通でも翌日には発行できます。

### 交通事故の防止対策に

交通安全推進委員制度は、市民の自主的な交通安全実践活動を推進し、交通事故防止の徹底を図ることを目的としたもので、原則として各自治会に一名の制で交通安全推進委員をおきます。委員は、自治会長の推薦により交通安全協議会会長が委嘱しますが委員の任務は、交通安全意識高揚のため座談会、映画

### 河川の汚れを防ぐ

#### 水質汚濁防止法スタート

昨年十二月の臨時国会で論議を呼んだ水質汚濁防止法が公布されてから六ヶ月を経過し、政令、規則も六月二十四日から施行されることになりました。この法律は、工場や事業場から河川などに排出する汚水を規制することによってみなさんの健康と生活環境を保全することを目的としています。

旧工場排水規制法にあげられた施設に、今回新たに特定施設に追加される施設は、大別すると次のとおりです。これらに該当する工場などは、七月二十三日までに「特定施設設置届出書」を知事に提出することになっていますが未提出の方は至急提出してください。

- (一)米菓製造業、こうじ製造業の洗米機(めん類製造業の湯煮施設)
- (二)みそ、しょうゆなど製造業の諸施設(パン、菓子製造業または製めん業の粗製あんの沈でんそう)
- (三)飲料製造業の洗びん施設(化学肥料製造業に供する施設)
- (四)セメント製品製造業、生コンクリート製造業に供する施設(五百人以上のし尿浄化そう)
- (五)下水道終末処理施設

(六)特定事業所の処理施設

なお今回の改正によって川越・狭山工業団地のように処理施設のない公共下水道もこの法律が適用されます。該当する工場などは、必ず届け出を行なってください。

### 老齢福祉年金の支給

#### 障害者は六十五歳から

老齢福祉年金は、現在七十歳以上の方に支給されていますが、このほど国民年金法の一部改正で、同法に定める二級程度の障害に該当する方には、とくに六十五歳から年金が支給されることになりました。

六十五歳から支給を受ける場合は、障害の程度の認定を受けることになり、認定には裁定請求書(用紙は保険年金課にあります)と医師の診断書(様式が保険年金課にあります)が必要です。認定を受けようとする方は市役所保険年金課へおいでください。

なお、二級程度の障害というものは、次のような状態をいいますが、障害の範囲には、目、口、手足などのほか、結核その他の内部疾患や精神関係など、あらゆる病気が含まれます。

- ▽両眼の視力の和が〇・〇八以下(物の輪郭がどうやらわかる程度)
- ▽耳もとて大声で話すとき、かすかに聞きとれる程度
- ▽声がほとんど出せないため、自分の意志を伝えるのに身ぶりや書くことを必要とするとき
- ▽片腕が完全マヒなどによって使えないとき

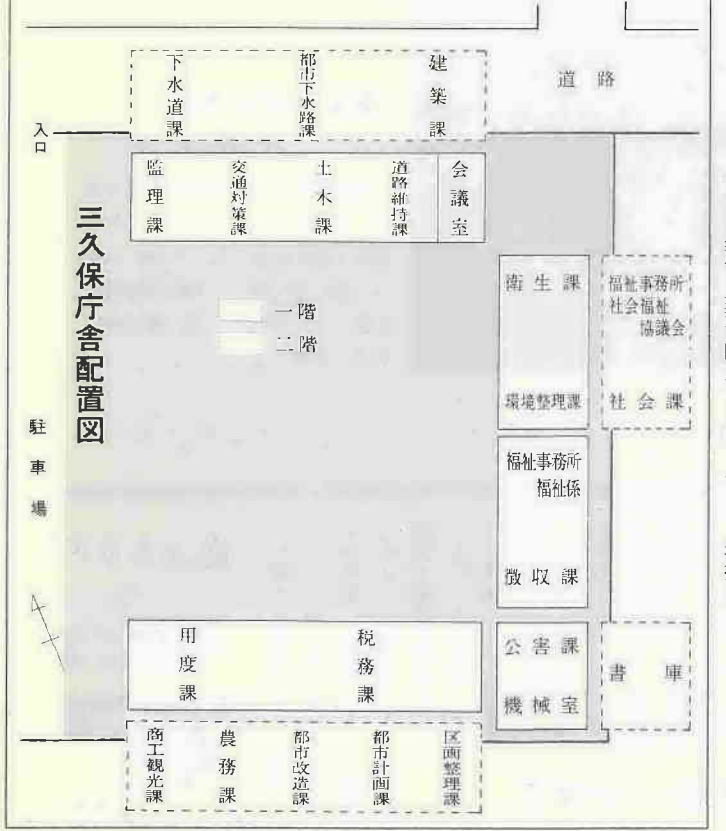

### 住みよい町づくり

#### 市民憲章制定準備会発足

八月九日、埼玉銀行川越支店会議室で、青年会議所を中心に第二回川越市民憲章制定準備会が開かれ、市民憲章制定までのすめ方、キャンペーンの具体的な方法などについて話し合いが行なわれました。その結果、

「明い豊かなまちづくり  
 みんなでつくりよう市民憲章」

をキャッチフレーズに、市民憲章制定の運動を推進することになりました。

市民憲章は「町の憲法」ともいわれるもので、その町で生活する人たちが、住みよく幸福に暮らして行けるよう、お互いを守って行きます。心構え、市政の目標などを、やさしい言葉でまとめたものです。

制定にあたっては、市民のみなさんに協力を願い、よりよい市民憲章をつくり、住みよい都市づくりの目標とします。みなさんのご理解をお願いいたします。

### 消防人事

採用(八月一日付)  
 消防長 青木一夫(元川越警察署長)  
 退職(七月三十一日付)  
 根生貞次郎(消防長)

### 市職員募集

職種と人員  
 一般事務職員 男子四十名 女子二十名

応募資格  
 昭和四十七年三月、大学、短期大学または高等学校を卒業見込みのものか、昭和四十五年三月以降に卒業したもの。

試験の方法  
 (1) 第一次試験 公務員として必要な一般教養等の筆記試験  
 (2) 第二次試験 面接および身体検査(第一次試験合格者のみ)  
 試験日  
 第一次試験 十月三日(日)  
 第二次試験 十月下旬  
 合否の発表は、本人あてに通知します。

受験申し込み  
 (1) 提出書類 履歴書(横書き) 身分欄記入に写真を添付(申し込み前3ヶ月以内に撮影したもの)  
 (2) 提出先 川越市元町一丁目二番地、市役所人事課(郵送可)  
 (3) 受付期間 昭和四十六年九月三十日まで、日曜、祝日を除き午前八時三十分から午後五時まで、ただし土曜日は正午まで  
 給与その他  
 (1) 給与 大卒 三万八千九百円 短大卒 三万四千二百円、高卒 三万一千七百元(人動により改定する見込み)、のほか、扶養、通勤、期末、勤勉等の手当が支給されます。  
 (2) 採用 昭和四十七年四月一日の子定。

### 表紙写真

\*三芳野神社と社宝  
 (昭和三十一年県文化財指定)

川越城址の一角にあります三芳野神社社殿は大同年間(八〇六―八〇九年)の創立で、祭神は、素戔嗚尊、奇稻田媛命、菅原道真、菅田別尊の四柱です。同神社は一般の人から天神様として知られています。現在の社殿は寛永二年(六二五年)に、川越城主酒井忠利が幕府の命によって造営し、その後数回の修理を行なっています。

様式は権現造りで、妻飾り、臺股、太い木割等には桃山時代の流れがみられます。棟札によりますと、寛永に鈴木修理、明暦に木原義久、弘化に甲良若狭等の著名の工匠が従事していることも、この建物がいっそう価値をつけています。

左下の写真は、重要美術品の銅製扇形額です。これは同神社の社宝であり、社記によりますと正平二十四年(一三六九年)新田左衛門尉泰氏が、三芳野出陣の時、桃井家綱に戦勝を祈願させて奉納したものと伝えられています。銅で扇の形(五本組を鑄造し、表面に、武蔵野の面影たる月に雲すき)が図刻されており、上部には獅子頭がつるし用に彫られています。大きさは縦一尺一寸(三十五センチ)、横一尺四寸五分(四十四センチ)で、室町時代の古典作風がしのばれ、奉納神器として優秀なる作品と賞美されています。

※訂正 前号の慈眼堂は慈眼堂の誤りでした。訂正お詫びします。



### 月越小で七夕まつり

月越小の補習部と子ども会の共催で、8月7日、七夕まつりが行なわれました。ことしは、竹ざおの数もふえて81本。飾りも廃品利用とは、思えぬほど、きれいにできていました。



### 仲町の歩行者天国

仲町自治会と同商店街の協力で、仲町に歩行者天国が実現。金魚すくい、ラムネ屋など40の夜店をはじめ、ペエゴマやメンコなどで、人々は昔に思いをはせ、いこいのひとときをすごしました。また交通事故の写真も展示され、歩行者に事故の恐ろしさが訴えられました。

わたしは、水えいが大ききです。きのうの、けんていで五級をとりました。けんていの時わたしの番はさいごでしたのでドキドキしてまわっていました。いよいよ番になりました。三人ずつでおよぐのです。わたしと、さゆみちゃんとさゆみちゃんの前の子がプールにはいりました。すると、きょうとう先生が、「ヨイ、ハジメ」といいました。さゆみちゃんたちが先におよぎはじめました。わたしもすぐおよぎはじめました。わたしもすぐおよぎはじめました。わたしもすぐおよぎはじめました。わたしもすぐおよぎはじめました。



### 水えいのけんてい

霞ヶ関小三年 福田 節子  
「ヨイ、ハジメ」といいました。さゆみちゃんたちが先におよぎはじめました。わたしもすぐおよぎはじめました。わたしもすぐおよぎはじめました。わたしもすぐおよぎはじめました。わたしもすぐおよぎはじめました。



### 展望抜群の高山キャンプ場

山の家建設工事のため、市では、急きょ、飯能市旧高山小学校跡を借りてキャンプ場を開設しました。うしろの高台に重要文化財の高山不動をひかえたこのキャンプ場は、ながめも抜群で初利用の川越キリスト教会学校のみなさんも、楽しくキャンプ生活を送っていました。



### 夏休みにむし歯の治療を

春の集団検診で、むし歯とわかって、歯科医の開業していない地区の生徒は治療にもぶりがち。そこで夏休みの間に、これをすこしでも解消をと、歯科医師会会員の無料奉仕で、古谷地区のこどもたちが治療をうけました。〔写真は歯科予防センターで〕



### 東上沿線中学校野球大会

第24回東上沿線中学校野球大会が、8月10日から13日まで、初雁球場で開かれました。大会には地方大会を勝ち抜いた16校が参加、猛暑の中で熱戦を展開、霞ヶ関中学校が優勝しました。



れ、こがね色にキラキラ光り美しいものです。秋には、サケ、マス、ニシン、そして厳しい冬がやって来ます。冬の間は特に仕事としていないものはありませんので、春の毛ガニ漁に備えてタケでカゴを作ったり、網の修理などをします。一月末になってしはれはじめるオホーツク海に流水がやってきます。この流水を土地の漁師たちは大きなこのぎりで一斗ぐらいの大きさに切り出します。このことを「氷切り」と言っていますが、この厳しい冬を越していくのにも漁師たちの大切な仕事の一つです。そして氷を馬ソリに載せて漁業組合の冷蔵庫へと運びます。近くにこか山という小高い丘があります。春は桜が咲きみだれる中のお花見、冬は白二色のスキー場へと早がわりします。ここは人々たちの憩いの場です。川越にきてから二年目、雪の降る中がかじかんだ手に息をきかけながら流水の上のスケート、あのハマナスの咲く海辺で友と遊んだ日々ふるさとがともなつかしく思い出されます。悲しい時、つらい時などふるさとのことを思い出すと、気がはれる時もあります。そんなにも励ましてくれるふるさと。ふるさとをもっともっと大事にしていきたい。北海道紋別郡湧別町出身、赤心堂病院勤務 十九歳

### 流氷のオホーツクでスケートの思い出

多美子 吉井 多美子  
このことを「氷切り」と言っていますが、この厳しい冬を越していくのにも漁師たちの大切な仕事の一つです。そして氷を馬ソリに載せて漁業組合の冷蔵庫へと運びます。近くにこか山という小高い丘があります。春は桜が咲きみだれる中のお花見、冬は白二色のスキー場へと早がわりします。ここは人々たちの憩いの場です。川越にきてから二年目、雪の降る中がかじかんだ手に息をきかけながら流水の上のスケート、あのハマナスの咲く海辺で友と遊んだ日々ふるさとがともなつかしく思い出されます。悲しい時、つらい時などふるさとのことを思い出すと、気がはれる時もあります。そんなにも励ましてくれるふるさと。ふるさとをもっともっと大事にしていきたい。北海道紋別郡湧別町出身、赤心堂病院勤務 十九歳

### 私の提言

#### 市営無料駐車場の設置を望む

周知のごとく市街地は駐車難である。いたるところ駐車禁止の標識が立ち、ちよつとの時間駐車して違反に問われ、三千元の罰金を受けたとよく聞く。私は、仕事の関係から毎日、市街地へ行くが、駐車するのに頭を痛めている。これは、買物客にとっても同じです。また、お店の側にしても、駐車場が有る無しで売上げに影響するのは明らかです。近郊の市、所沢市、狭山市、入間市では、数年前から市営無料駐車場を設けています。当川越市では、どのような計画

#### 入間川堤に桜並木を

私の住んでいるところは入間川、入間大橋の近所ですが、約四年前、東京から引越し、公害、騒音もなくほっとしているわけですが、残念にもこの近所には名所と名所とありますが、少し離れたところには、伊佐沼がありますが、名所というには、ほど遠いような気がします。そこで私の提案は、入間川堤防に桜の木を植えて桜並木でも造っていたらいいならば、もっと環境の良い川越市が実現するのではないかと考えます。中老袋九六ノ二 鹿野 邦昭

### 郭町句会

句会だより  
松蟬を袋に入れて鳴かしをり  
紫陽花の下く、り来て暮食し  
苗運ぶ蛙やわらかなはづみあり  
帯ふんでよろめき座る五月雨  
青梅を水にひたして雨となり  
啞の娘のコーラ買う目は笑いをり  
狐犬のうら声早苗田を渡る  
喪の妻の触れしあじさい露こぼす  
一本のあじさい剪りてゆたかな傘  
麦秋の車中に読めり茂吉伝  
陽子 寿子 竹子 愛子 菊代 静 好 千恵子 ふさ子 実

# 健康診断を受けよう 結核予防の予防接種

該当者は、ツベルクリンおよびBCG接種が6歳未満の方、間接撮影は15歳以上の方です。学校などで検診を受ける方をのぞき、もれなくお受けください。

ツベルクリン注	ツベルクリン検査とBCG接種	会場	時間
9月4日(日)	9月6日(月)	中央小学校	午後一時三十分～三時
6日(月)	8日(水)	川越小学校	
6日(月)	8日(水)	月越小学校	
7日(火)	9日(木)	仙波小学校	
8日(水)	10日(金)	新宿公民館	
9日(木)	11日(土)	南公民館	

※ツベルクリン反応検査の結果、BCGを受けるお子さんで、昭和45年の1月1日から6月30日までに生まれた方は、9月中旬に行なわれる種痘に該当しますからBCG接種をさけてください。(前号で「ことしの」とあるのは昭和45年の誤りです)

## 間接撮影

月日	時間	会場
9月10日(金)	9.00~10.00	小中居自治会館
	10.30~11.30	大中居公民館
	1.00~2.00	黒須公民館
	2.30~3.30	古谷公民館
9月11日(土)	9.00~10.30	石田本郷公民館
	11.00~12.00	中下菅間公民館
	1.30~3.00	芳野公民館
	9.00~10.00	中老袋公民館
9月13日(月)	10.30~11.30	上老袋公民館
	1.00~2.00	鹿飼公民館
	2.30~3.30	伊佐沼公民館
	9.00~10.00	谷中公民館
9月14日(火)	10.30~11.30	上菅間公民館
	1.00~3.30	鴨田公民館
	9.30~10.30	中福第4出荷所
	11.00~12.00	中福第2出荷所
9月16日(木)	1.30~2.30	大野原出荷所
	3.00~4.00	下赤坂、金子屋前
	9.30~10.30	上松原出荷所
	11.00~12.00	下松原神社前
9月17日(金)	1.30~2.30	今福、皆川文吉氏宅前
	3.00~4.00	砂久保神社
	9.30~10.30	霞町遊園地
	11.00~12.00	今福公民館
9月18日(土)	1.30~2.30	中台八雲神社
	9.30~10.30	新町公民館
	11.00~12.00	日高団地
	1.30~3.00	霞ヶ関出張所
9月20日(月)	9.30~10.30	上野公民館
	11.00~12.00	西部公民館
	1.30~3.00	霞ヶ関保育園
	9.30~10.30	的天王様
9月21日(火)	11.00~12.00	的中公民館
	1.30~2.30	的上出荷所
	3.00~4.00	安比奈公民館
	9.30~10.30	寿町火の見下
9月22日(水)	11.00~12.00	東小学校
	1.30~3.00	大東出張所
	9.30~10.30	的の下
	11.00~12.00	的中公民館
9月23日(木)	1.30~2.30	的の上
	3.00~4.00	安比奈公民館
	9.30~10.30	寿町火の見下
	11.00~12.00	東小学校

※もよりの会場へおかけください。今回ここに掲載されていない地区は、次号でお知らせします。

# 考えておこ 火の始末を

火災による被害をできるだけ少なくするためには、建物や家具が倒れないようにすることが大切ですが、もし地震がおきたら、次のことをよく守り冷静に行動をしたいものです。

△あわてて階段を降りたり、外へ飛び出したりせず、様子をみてから行動する。

△地震を感じたら、火の元を敏速に確める。

△使用中の石油ストーブが倒れたら、すぐにおこしてコックを閉め、燃えだしたものは、十分に水をかけるか、消火器でよく消す。

△ガスは元栓を必ず閉める。プロパンガスは、ボンベの弁を閉めるとともに倒れないようにする。

△電気器具類のうち熱を出す器具は必ずスイッチを切る。

△避難するときは、狭い道路、建物の上、塀際などはさけるようにする。

## 初心者狩猟講習会

県では、川越農林事務所管内の初心者を対象にした狩猟講習会を、次のとおり行ないます。

▽日時 九月九日、午前九時三十分

▽場所 川越地方庁舎

▽受講資格 本年度狩猟免許を受けようとする方で、満二十歳以上の方または狩猟期間(十一月一日から来年二月十五日まで)

▽申込み 受講申込書に必要事項を記入し、写真、受講手数料(真収入証紙)を添え、受講日の五日前までに川越農林事務所(川越地方庁舎内)へ。

▽交付や廃車申告をした場合は、それぞれ月割で軽自動車税がかけられます。廃車した場合は、納めた税金を月割でお返しします。

▽市たばこ消費税の仕事  
専売公社が、市内の小売業者に売渡したたばこの数量に応じて納める、市たばこ消費税の申告受付などを行なっています。

▽電気ガス税の仕事  
みなさんが使用する電気や都市ガスにかけられるのが電気ガス税です。この税金は、みなさんが使った電気、ガス料金といっしょに徴収され、東京電力などの事業者がみなさんにかわって納めます。こうして納められた税金の受付や調査などを行なっています。

## 初級者狩猟講習会

県では、川越農林事務所管内の初心者を対象にした狩猟講習会を、次のとおり行ないます。

▽日時 九月九日、午前九時三十分

▽場所 川越地方庁舎

▽受講資格 本年度狩猟免許を受けようとする方で、満二十歳以上の方または狩猟期間(十一月一日から来年二月十五日まで)

▽申込み 受講申込書に必要事項を記入し、写真、受講手数料(真収入証紙)を添え、受講日の五日前までに川越農林事務所(川越地方庁舎内)へ。

▽交付や廃車申告をした場合は、それぞれ月割で軽自動車税がかけられます。廃車した場合は、納めた税金を月割でお返しします。

▽市たばこ消費税の仕事  
専売公社が、市内の小売業者に売渡したたばこの数量に応じて納める、市たばこ消費税の申告受付などを行なっています。

▽電気ガス税の仕事  
みなさんが使用する電気や都市ガスにかけられるのが電気ガス税です。この税金は、みなさんが使った電気、ガス料金といっしょに徴収され、東京電力などの事業者がみなさんにかわって納めます。こうして納められた税金の受付や調査などを行なっています。

## 救済されます

予防接種を受けた人が、その予防接種によって病気がかかったり後遺症が出たり、死亡したりした場合には、国の責任で救済する制度があります。

この救済の対象となる予防接種は、①痘そう、ジフテリア、百日ぜき、急性灰白髄炎など予防接種法により行なった定期または臨時の予防接種、②国のすすめで行なったインフルエンザや日本脳炎の予防接種、③結核予防法により行なった定期・定期外の予防接種です。

事故がおきたときには、その程度に応じて医療費、後遺症一時金、弔慰金が支給されますので、衛生課に申請書を提出してください。

なお、これらのほかに県や市で行なった予防接種によって事故がおきた場合にも埼玉県予防接種損害保障協会が救済します。

くわしいことは、市役所衛生課 川越保健所へお尋ねください。

## 米軍等からの被害は 防衛施設事務所へ

日本国に駐留する米国軍人、軍属(家族は除く)被用者(公務中の日本人従業員を含む)等が公務執行中に交通事故、その他の不法行為により他人に損害を与えた場合は、日本国が賠償責任を負い被害者からの請求に基づいてその損害を賠償することになっていきます。また、米軍人等が公務外の行為によって他人に損害を与えた場合は、米国政府が直接被害者に慰謝料を支払うことになっていきます。

これらの業務の窓口は、東京防衛施設局または各防衛施設事務所となっていますので、被害を受けた場合は、お申し出のうえ、ご相談ください。

埼玉県の場合は、狭山市入間川町五二九、入間川防衛施設事務所(☎〇四二九一五二二三三四六)へお申し出ください。

## 規制区域でも駐車OK

身体障害者手帳や戦傷病者手帳を持っている歩行困難な障害者が、運転または使用している自動車は、七月一日から駐車禁止区域でもとくに駐車が認められることになりました。

ただこの場合も、通勤、通学、通院、商用、買物など、日常生活に必要な範囲で自動車を使用する場合で、しかも危険が少なく交通渋滞の原因とならない場所に駐車する場に限りです。

手続きは、本人が手帳と印鑑を持って警察署に行つて申請をしてください。(重度障害者は代理人申請が認められます。歩行困難な状況を審査した結果、警察署から「駐車可」の標章が交付されます。

わからないことは社会福祉事務所福祉係(☎三二一四五〇内線一〇一)へお尋ねください。

(社会福祉協議会扱い)  
▽福祉事業へ 一万円  
▽田町三二一三 田中大介さん  
▽一万円 小田中さん

▽白黒テレビ三台 社団法人、勤友白鶴会会長 横田郁さん

# 地震対策

## まず第一に

我が国は環太平洋地震帯(太平洋を環状にとり巻いている帯)と呼ばれる、地震が発生しやすいところが多い。このうち、関東大震災は、ちょうど昼食時で、どこの家庭も七輪やコンクリー(鉄筋)の建物に集まっているところが多かった。その上に家屋が倒れ、大火災が発生し、大火災となった。近年の燃料形態は灯油、プロパン、電気等が使用されているため、万一の場合それらに対する適切な処置がとれないと、むしろ現在の方が、火災の発生数や被害の拡大が憂慮されます。

大地震で最も心配されるのは、火災です。関東大震災は、ちょうど昼食時で、どこの家庭も七輪やコンクリー(鉄筋)の建物に集まっているところが多かった。その上に家屋が倒れ、大火災が発生し、大火災となった。近年の燃料形態は灯油、プロパン、電気等が使用されているため、万一の場合それらに対する適切な処置がとれないと、むしろ現在の方が、火災の発生数や被害の拡大が憂慮されます。



## 種痘予防接種のお知らせ

種痘予防接種を次の要領で行ないます。該当するお子さんは、もれなくお受けください。

■種痘を受ける方：昭和四十五年一月一日～同年六月三十日まで に生まれたお子さん。

■費用：無料

※該当するお子さんには、後日問診票を送付しますので、必要事項を記入のうえ当日会場へお持ちください。なお、該当するお子さんで問診票が届かない方、および、二歳未満の方で前回接種できなかった方は体温を計って会場へおいでください。

■注意：次に該当するときは、接種できない場合があります。

○熱のある患者、心臓血管系、腎臓または肝臓に疾患のある方、糖尿病または脚気患者、湿疹その他皮膚病にかかっている方、

病後衰弱者または著しい栄養障害者、アレルギー体質者、けいれん性体質者、その他医師が接種を行なうことが不適当と認める病気がかかっている方、BCG・小児マヒ・はしかの予防接種を受けて一カ月以内の方、なお、種痘接種後一カ月以内はBCG・小児マヒ・はしかの予防接種は受けられません。

接種日	検診日	時間	会場
9月13日(月)	9月22日(水)	1.30~2.30	芳野公民館、古谷公民館
9月14日(火)	9月23日(木)	1.30~2.30	南古谷出張所、藤原公民館
9月16日(木)	9月25日(土)	1.30~3.00	高階出張所、大東出張所
9月17日(金)	9月27日(月)	1.30~2.30	霞ヶ関公民館、角栄センター
9月18日(土)	9月28日(火)	1.30~3.00	名細公民館、中央小学校
9月20日(月)	9月29日(水)	1.30~2.30	川越小学校、川月小学校
9月21日(火)	9月30日(木)	1.30~3.00	寺尾公民館、仙波小学校

※お近くの会場へおいでください。時間はいずれも午後です。

