

納期のご案内

今月は、
固定資産税……………第3期
償却資産税……………第3期
の納め月です。忘れずに11月末
日までに納めましょう。



11月
10日
No.274

秋の市民ハイキングは、竹寺から子の権現へと足をのびしました。小学生からおとしよりまで、ハイキングはじまって以来の77名が参加、色づきはじめた木々の中で、新鮮な空気を吸い、晩秋の10日を楽しみました。

あぶない。消しわすれ・切りわすれ

秋の火災予防運動はじまる

ことしも、十一月二十六日から十二月二日にかけて、全国いっせ



日夜監視を続ける消防署員

本年は、あぶない。消し忘れ切り忘れを全国の統一スローガンとして、国民ひとりひとりの防火意識の向上を図り、火災の発生防止と人命損傷事故の絶滅を目的に、この運動を展開してまいります。

わが家の防火総点検

近年は、生活様式が近代化されスITCH一つで、点火できる火器なども多く、ある面では火の元の始末が容易になってい

消防ニュース

十月二十日埼玉消防協会から県下の無火災消防分団として十分団が表彰を受けました。

たばこの投捨て 寝たばこの防止

火災の発生する原因で、意外に多いのが「たばこ」によるものです。

石油ストーブの正しい使い方

石油ストーブを使うときは、できるだけ広い場所で、まわりをきちんと整理し、燃えやすいものを置かないようにしましょう。

消火訓練の実施

常時たくさんの方が出入する、劇場、百貨店、旅館などでは、いざ火災が発生したときできるだけ早く安全にお客を避難させなければなりません。

市街化調整区域内に土地をお持ちの方 既存権利の届出はお早めに

各市町村の区域内を、市街化区域と市街化調整区域に区分して、環境のよい理想的なまちづくりを進めていくための「新都市計画法」が、埼玉県の場合、去る八月二十五日に告示され、その効力が発生していることはすでに市民のみなさんもご存知のことと思います。

届出の手続

届出は知事あてで、届け出の期間は告示の日から六ヶ月以内です。埼玉県内は昭和四十六年二月二十四日まで。

公害問題調査会発足

市では、このほど市民の健康保持に必要な生活環境の浄化整備を図る目的で、公害問題調査会を立ち上げました。

転出届けは事前に

住所を市外へ異動するときには事前に転出届をしなければなりません。異動の前、何日というきまりはありませんが、異動することがきまつたとき、通常は異動の日から前二週間ぐらいがよいように思われます。

人事

【配置換】十一月一日付 民生経済部長 関根希平(学校給食センター所長) 学校給食センター所長 毛呂信(企画部専門員) 市役所 企画部専門員

古谷出張所が仮移転

古谷出張所が、改築工事のため十月二十五日から、古谷小学校第一音楽室(大字古谷上五四六五)に仮移転し、執務を行なっています。

国民年金の一日相談

市では、川越社会保険事務所と共催で、次のとおり国民年金と厚生年金の一日相談所を開設します。

米穀購入通帳の有効期限が延長

一般用米穀類購入通帳の有効期限が一年延長になりました。このため、現在ご使用の通帳は、昭和四十六年十一月三十日まで延長し使用することになりました。

第19回市美術展

と き ... 11月20日~23日まで(午前9時から午後5時、23日は午後3時まで) と ころ ... 市民会館 と 主催 ... 川越市教育委員会・川越美術協会 と 主協賛 ... 川越市

市議会日誌

十月六日、午前十時から「菅原町保育園地鎮祭」が行なわれ、鈴木副議長が出席いたしました。

交通遺児救済書作展即売チャリティーショー と き ... 11月27日~29日まで(午前9時から午後6時30分まで) と ころ ... 新富町、木村屋画廊2階 と 主催 ... 社会福祉民間事業団体、玄会 と 主後援 ... 川越市

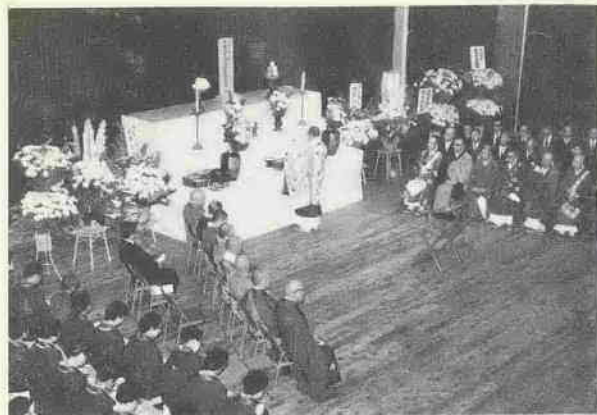

盛大に慰霊祭

10月19日、川越市社会福祉協議会（理事長加藤市長）と宗教団の共催による、川越地区戦没者慰霊祭が、市民会館ホールで盛大に行なわれました。

市では毎年2回（全市合同の護国神社大祭と地区慰霊祭）慰霊祭を行ない、戦争で尊い生命を失った約2450柱の霊を慰めています。



吉野さん銅メダル獲得

岩手県で開かれた第6回全国身障者スポーツ大会に、市内旭町の吉野喜一さんが、出場、見事こん棒投げで三位に入賞し、銅メダルを獲得しました。

吉野さんは、厳しい練習の成果がみのもって、こんなにうれしいことはないと言っていました。

宝島三十三

みなさんのまわりで、明るい話題がありましたら、企画課広報係までご連絡ください。



優良乳幼児と三歳児の表彰

昭和45年度の優良乳幼児と優良三歳児の表彰式が10月26日市民会館で行なわれました。

この日表彰を受けたのは乳幼児92人と三歳児20人です。乳幼児も三歳児も年々身体の発育が向上しており、特に三歳児では身体とともに精神面が非常に発達しており、むし歯が少なくなっているそうです。



文学散歩で楽しい一日

市立図書館と家庭文庫友の会主催の第12回文学散歩の会が、10月26日に行なわれました。

今回は茨城県の結城つむぎのふるさとや、笠間焼笠間稲荷の菊人形などを訪ね、110人の参加者は楽しい秋の一日をすごしました。（写真は笠間焼の説明を聞く参加者たち）

小・中学生の貯蓄

貯蓄入賞者

- 川越市貯蓄推進協議会が、貯蓄思想の普及をはかる目的で募集したポスター、標語には、ポスター十一名、標語七十一名の応募がありました。審査の結果次の方々が入賞しました。（敬称略）
- ポスター**
- ▼一等 田口久美子（仙波小二年）
 - ▼二等 山崎雅康（同四年）
 - ▼三等 西川潤（仙波小四年）
 - ▼岸野悦子（同）、小池美智子（同）
 - ▼佳作 松本恵利子（古谷小六年）、長沢和子（同）、桜井要（仙波小四年）、須沢秀樹（同）、小井戸ちひろ（同）
- 【小学生の部】**
- ▼一等 小倉小倉（大東小六年）
 - ▼二等 奥山晃成（大東小二年）、岸みどり（同三年）
 - ▼三等 熊谷孝仁（大東小五年）、奥山佳津子（同四年）、小ノ沢つや（同二年）
 - ▼佳作 高野美由紀（南古谷小三年）、平田敬一（福原小三年）、清水浩子（大東小四年）、清水則子（同一年）、小野沢洋（同六年）、原田美智子（同）、鈴木千代子（同）、山田真弓（同）、マ
- 【中学生の部】**
- ▼一等 時蓄して築く楽しい私の未来：加藤義昭（初雁中三年）
 - ▼二等 井上直子（第二中二年）
 - ▼藤崎貴美子（初雁中三年）
 - ▼三等 宮岡一夫（第一中一年）
 - ▼小嶋昌子（初雁中一年）、神山好文（第一中二年）
 - ▼佳作 岩野繁留（初雁中三年）
 - ▼老沼伸一（第二中二年）、星野比呂美（同）、関根安（同）、小峰操（同）、小坂治男（同）、粟原啓子（同）、村岡恵子（同）、吉田恵子（同）、鈴木都美（同）
- 農産物即売会**
- 市では、新鮮野菜、鶏卵等の農産物即売会を、次の要領で行ないます。多数おいでください。
- ▼日程
- ①十一月十八日（水）霞ヶ関農協角栄支店、野菜、鶏卵等
 - ②十一月十九日（木）日東農協南台支店、野菜、鶏卵、植木、鉢花等
 - ③十一月二十日（金）協同旧刑務所跡、野菜、鶏卵、植木、鉢花等
- ▽時間 いずれも午後一時から四時まで、ただし、植木、鉢花は午前十時からです。
- ※なお、霞ヶ関農協角栄支店では会場の都合で十一月二十一日（土）、二十二日（日）の二日間、植木、鉢花類の園芸即売会を行ないます。

ごみ収集にご協力を 危険物は別の日に

次のような点にご協力くださるよう

- ▼ごみ収集は、各地域ごとにそれぞれ日程を決め行なっていますが、最近、ごみの中に危険物が混入されたり、水分を切らないでごみを袋に入れて、作業に支障をきたしていることがあります。
- ▼そこで、収集作業の能力向上と迅速な処理ができるよう、とくに
- ▼ビン類は、まとめて袋に入れる
- ▼陶器、ガラス、鉄類、ビンなどの燃えないものは、ごみの中に入れてください。これらは危険物収集日にお出しください。
- ▼ゴム靴、革靴、カバン、下駄、木くすなどは、ごみ収集日に出してください。
- ▼祝日にはごみ収集作業を行ないません。次の収集日に出してください。
- ▼ごみ袋は原則として、市指定の黒色ポリ袋を使用し、袋の口は、ひもでしっかりとしばって出してください。また、ごみは決められた収集日の朝に出してください。
- ▼ごみは焼却処理をしますので、水分をよく切って出してください。水分の多いものをそのまま袋に入れると、袋の中に水がたまり、積み作業中に袋がやぶけてしまう場合があります。
- ▼陶器、ガラス、鉄類、ビンなどの燃えないものは、ごみの中に入れてください。これらは危険物収集日にお出しください。
- ▼陶器、ガラス、鉄類、ビンなどの燃えないものは、ごみの中に入れてください。これらは危険物収集日にお出しください。

ピン類は、まとめて袋に入れる



〈日光見物をする通町第一百年会の老人たち〉

老人クラブ

結成のおすすめ

老人クラブを結成しましょう。現在市内の各地域には、すでに百五のクラブが結成されています。老人クラブは、老後の生活を明るく豊かに送ることを目的とするもので、老人が自主的に教養の向上や健康をはかったり、地域社会への奉仕活動、レクリエーションなどの活動を行なっています。クラブの結成は、同一地域内に居住する、おおむね六十歳以上の老人で、五十人以上のメンバーで組織していただきます。

市では、これらの老人クラブに対して、活動をすすめていくための費用として、補助金を交付しています。老人クラブがまだ結成さ

ねずみの駆除に 毒エサを無料配布

私たちの日常生活に身近な存在となっているねずみですが、意外にその被害は見過ごされているようです。ねずみは、伝染病の保菌や媒体をするほか、家屋をはじめ農作物、田畑などにも被害を与えています。ねずみの繁殖力は旺盛で、現在日本には、家住性のものだけでも人口の三倍は生息しているといわれています。

ねずみの駆除には、これからの季節が最適です。そこで市では、ねずみの毒エサと駆除方法のチラシを、各地区の衛生委員を通じて、十一月中旬から下旬にかけて、み

なさんのご家庭へ無料配布する予定です。注意事項をよく守り有効にご使用ください。

▼仕掛ける場所
ねずみがふだんエサ場にして

いるところ（台所、流し台など）へ、広範囲に仕掛ける。ねずみは警戒心が強いので、毒エサを仕掛けた環境になれるまでエサ

うお願いいたします。

▼ごみ袋は原則として、市指定の黒色ポリ袋を使用し、袋の口は、ひもでしっかりとしばって出してください。また、ごみは決められた収集日の朝に出してください。

▼ごみは焼却処理をしますので、水分をよく切って出してください。水分の多いものをそのまま袋に入れると、袋の中に水がたまり、積み作業中に袋がやぶけてしまう場合があります。

▼陶器、ガラス、鉄類、ビンなどの燃えないものは、ごみの中に入れてください。これらは危険物収集日にお出しください。

▼陶器、ガラス、鉄類、ビンなどの燃えないものは、ごみの中に入れてください。これらは危険物収集日にお出しください。

を移動しない。別のところへ毒エサを置きたいときは仕掛けを新しくふやす。

▼仕掛けかた
まずねずみのエサになる残飯などをかたずける。そして、毒エサを紙でかぶる包むか紙の上にのせて、夜に仕掛ける。ねずみが食べべた場合は、毎日食べた分だけ減らす。

か、ひもでしばって、危険物収集日に出してください。

▼ごみ収集所は、いつもきれいにしておくようご協力ください。

▼効果
一匹のねずみが、毒エサを三日〜四日続けて食べますと完全に死にます。

▼毒エサの扱い方
毒エサはサジやハンで取扱ってください。とくに子どもさんのいるご家庭では取扱いを慎重に行なってください。誤って食べた場合は、すぐ医師の手当を受けてください。

第22回市民文化祭行事一覧

| 行事名 | 月日 | 時間 | 会場 | 内容 |
|------------|------------------|---------------|-------|----------------------------------------------------------------------|
| 発掘土器展 | 11月13日(金) 15日(日) | 午前9時~5時 | 南公民館 | 入場無料、郷土保存会から出品された貴重なものを展示します。 |
| 民謡の集い | 11月20日(金) | 午前10時~3時 | 市民会館 | 入場無料、市内民謡連盟会員による全国の代表的民謡を披露します。 |
| 合唱祭 | 11月21日(土) | 午後1時~5時 | 市民会館 | 入場無料、市内コーラスグループの発表 |
| 文化映画の夕べ | " | 午後6時30分~8時30分 | 中央公民館 | 入場無料、プログラム(美術編)①歌舞伎の話、②日光の旅、③花の芸術家たち、④伝統工芸、わざと人。お誘い合わせ多数おいでください。 |
| 軽音楽の集い | 11月22日(日) | 午後1時~5時 | 市民会館 | 入場無料、小野沢義雄とブルーアイランダーズ・ゴールデンキャナリ一他数楽団出演。 |
| フォークダンスの集い | " | 午後6時30分~8時30分 | 中央公民館 | 入場無料、初心者の方にもわかりやすく指導いたします。この機会にフォークダンスを覚えましょう。 |
| 邦楽の集い | 11月23日(月) | 午後1時~6時 | 市民会館 | 入場無料、箏曲・詩吟・謡曲・詩舞・舞踊・琵琶・囃子等。 |
| 川柳大会 | " | 正午~5時 | 中央公民館 | 一般歓迎、参加費300円、宿題「ビジョン」「気軽」「宿命」「不満」「自覚」「公害」各3句、席題4題、各3句、当日発表、締切午後2時30分 |
| 8ミリ映画の集い | 11月29日(日) | 午後1時~9時 | " | 入場無料、8ミリ映画愛好者の作品を募集します。なんでも結構ですが長さは20分以内のもの、申し込みは11月10日までに中央公民館へ。 |

※ なお、くわしいことは、中央公民館（☎22-1394）または南公民館（☎43-0038）へお問い合わせください。



不用犬引取ります

市と保健所では、つぎの日程で不用犬の引き取りをします。不用犬のいる方は、保健所かもよりの出張所へおいでください。

| 11月18日(水) | | 11月20日(金) | |
|-----------|-------------|-----------|-------------|
| 会場 | 時間 | 会場 | 時間 |
| 芳野出張所 | 9:30~10:00 | 大東出張所 | 9:30~10:00 |
| 古谷 | 10:20~10:50 | 霞ヶ関 | 10:20~10:50 |
| 南古谷 | 11:10~11:40 | 第二 | 11:10~11:40 |
| 高階 | 1:00~1:30 | 名細公民館 | 1:00~1:30 |
| 福原 | 1:50~2:20 | 山田出張所 | 1:50~2:20 |

■本庁管内の方は、直接保健所へ犬をつれていってください。

生活学校学級生募集

中央公民館では、12月2日からはじまる生活学校の学級生を募集します。「テレビの値段はどうなっているのでしょうか」、「おいしいお米とは」、「農薬の許容量については」……

生活学校では、これらのことについて学習する中から商品に対する姿勢を養っていく考えです。家庭の主婦で希望する方は、11月28日までに雑費500円をそえて、中央公民館へ直接お申し込みください。くわしくは、中央公民館生活学校係へお問い合わせください。(☎22-1394)

巡回行政相談

- と き 11月24日(火)午後1時~4時
- と ころ 南古谷出張所
- 相談員 行政相談委員 関口道之助
県行政相談員 新井 勝夫

講座案内

趣味の手芸講習

- と き
○昼の部…11月24日(火)から以後毎週月曜日午後1時30分から3時30分…4回講習
○夜の部…11月25日(水)から毎週水曜日午後6時~8時…4回講習
- と ころ = 婦人会館
- 対 象 = 市内に在住、在勤する女性(学生を除く)
- 定 員 = 昼の部、夜の部ともそれぞれ40人
- 費 用 = 1,500円(教材費と雑費)
- つくるもの = プローチ、財布、フラワードザイン(壁かけ)、室内ばき
- 申 込 = 11月17日までに婦人会館へ費用を

南公民館高齢者学級

園芸作品展

“趣味をいかして老後の生活をより楽しく、をモットーに南公民館高齢者学級では、花づくり、盆栽づくりをすすめておりますが、その丹精と努力の成果をみていただくため、園芸作品展を開きます。

- と き…11月18日(水)~20日(金)9時~5時
- と ころ…南公民館

妊婦教室で丈夫な赤ちゃんを

- と き…11月21日(土)、11月28日(土)、12月5日(土)の3回、毎回午後1時30分~4時
- と ころ…川越市中央公民館
- 内 容…妊娠、出産、育児に関すること
- 対 象…本庁管内に在住し、現在妊娠している方(参加される方は母子健康手帳をお持ちください)
- 受講料…無 料
- 申 込…11月18日(水)までに市役所衛生課保健係(☎23-1450内線86)へお申し込みくだ

講座案内

料理講座

- と き = 11月21日(土)、28日(土)、12月5日(土)、12日(土)の4回、毎回午後1時30分から4時
- と ころ = 中央公民館調理実習室
- 定 員 = 35人
- 対 象 = 市内に在住・在勤する女性
- 受講料 = 無料、ただし材料費として800円
- 申 込 = 11月13日から受け付けますので、材料費800円をそえて、中央公民館へ直接お申し込みください。
- ※くわしくは、中央公民館料理係へお問い合わせください。(☎22-1394)

さき。(電話による申し込みも可)

特殊養護学級・養護学校

児童生徒作品展

特殊養護学級、養護学校児童生徒170人が、日ごろの学習のなかでつくりあげた作品を展示いたします。

みなさん多数ご覧になり、児童生徒への理解を深めていただきたいと思います。

- と き…11月27日~29日 午前9時~5時
- と ころ…南公民館

第7回統計グラフコンクール

入選作品展示会

と き…11月24日~26日 ところ…南公民館

秋季盆栽展

と き…11月21日~23日 ところ…南公民館

■11月27日(金)の内職相談は、都合で休みます。

遊園地をかわいがって

都市化や交通事故が統廃するなかで、子どものあそび場がもつとも必要とされるときです。子どもたちが、何の危険や不安もなくあそべるよう、おたがいの協力で、遊び場をきれいにしたり、器具をこわさないようにしたいものです。

現在市内には児童遊園地やちびっ子広場が数多くあります。しかし、これらの遊び場もよごれていたり、器具がこわれていたりすると、子どもたちも思いきつてあそべません。これらの遊園地などは、地域の有志、子をもつ親の要望、土地を無償で一定期間かして、くださる地主との相互理解、相互協調でできあがったものです。

また、火の気の恋しいときです。みなさんのご家庭でもストーブを使い始めているころでしょう。ストーブをつけっぱなしにしておくと、部屋のなかの空気が汚れ頭痛がしたりしますが、これは、一酸化炭素のせいです。ときどき窓をあけて、部屋の空気をとりかえましょう。

季節の変わりめには、体の調子が狂いがちです。かぜをひいたかたも多くあると思いますが、「かぜは万病のもと」といわれるぐらいです。かぜぐらいと思わず、できるだけ無理をしないようにして早く治したいものです。

季節のメモ

交通ルールを守ろう

もう何回もくり返されたことですが、交通事故はちよつとした不注意やルール無視から起きています。これから寒くなりお酒を飲む機会も多くなります。飲んで運転しないよう気をつけてください。また車を運転する人にはお酒をすすめないようにしましょう。

すつかり日あしが短くなり朝夕の寒さも一段と肌にしみるころになりました。いつでもそうですが、季節の変わりめには、体の調子が狂いがちです。かぜをひいたかたも多くあると思いますが、「かぜは万病のもと」といわれるぐらいです。かぜぐらいと思わず、できるだけ無理をしないようにして早く治したいものです。

寒さに注意したい動脈硬化症

救急車がけたたましいサイレンを鳴らして街の中をとおりますと、またどこかで交通事故が起きたのかと、私たちは思います。しかし「またどこかで事故か」ぐらいにしか思えないとしたらほんとに恐ろしい状態です。事故になれてしまつてはいけません。むしろこうした事故のたびに、もうあんなことはゴメンだ。自分ももつともつと注意しようと思わなければならないのです。もう何回もくり返されたことですが、交通事故はちよつとした不注意やルール無視から起きています。これから寒くなりお酒を飲む機会も多くなります。飲んで運転しないよう気をつけてください。また車を運転する人にはお酒をすすめないようにしましょう。

市民チャンネル