

納期のご案内

今月は、固定資産税第1期と
軽自動車税の納期です。
5月末日までに、納めましょ
う。

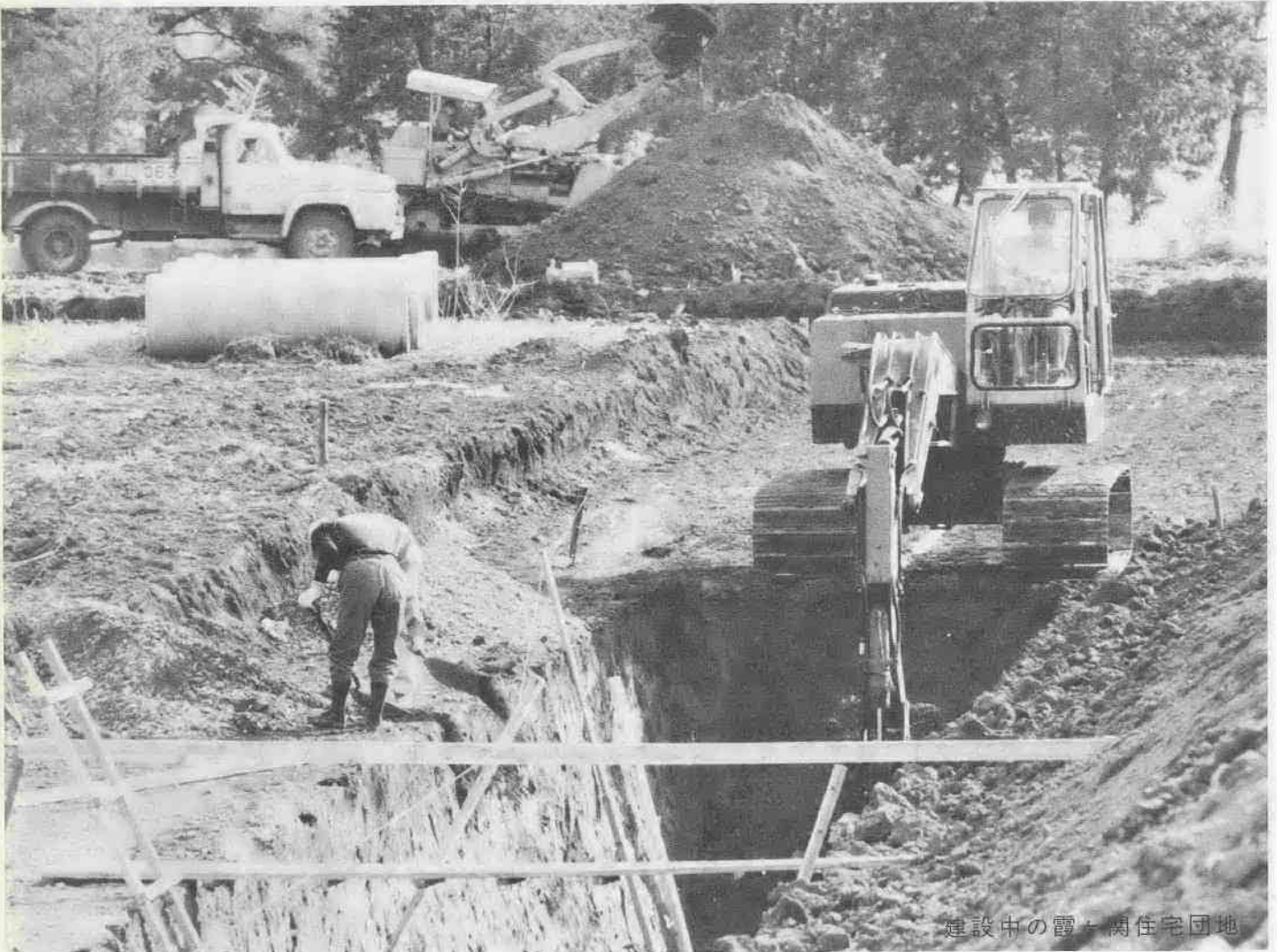

建設中の霞ヶ関住宅団地

進む県企業局の宅造工事

市も積極的に協力

都心から、電車で四、五十分の
地にある本市は、東京都の衛星都
市として、年々急激な発展を示し
産業、人口とも著しく増加してい
ます。

商店街には大型店舗が次々と進
出し、住宅地域も市街地を中心
にどんどん拡大され、市の様相は
刻々と変化しています。

現在県の企業局が実施している
「霞ヶ関住宅団地」の宅地造成も
その一つで、総面積三九八、二九
二平方メートルに及ぶ大規模なものです。

県企業局の造成計画によると、
この団地は、住宅用地の分譲七百
七十二区画、住宅供給公社の分譲
住宅二百四十四戸をはじめ、商店
街、小学校敷地、公園緑地、その
他近代住宅地としての施設用地な
ども含まれています。

この団地が完成すると、約千百
世帯、四千人以上の人が居住でき
市内の住宅難も緩和されること
でしょう。

市でも、この事業には積極的に
協力し、上水道をはじめ、下水道
の流末施
設の建設
整備、そ
して、完
成後の小
学校建設
などを計
画してい
ます。

5月 10日
No. 262

控除額の引き上げで 納税者が有利に

予定されていた地方税法の一部改正が本年四月十七日、国会を通り、成立しました。このことは、新聞テレビ等ですでにご存知のことと思いますが、主な改正点を述べてみましょう。

今回の一部改正は、住民の税負担軽減を図る目的で行なわれたもので、個人の住民税については、所得控除の引き上げ、固定資産税および都市計画税関係で

は、土地の評価替えにともなう税負担の調整などとなっております。

また、法人税の関係では、県民税と市県民税との税制について調整が行なわれました。

市税関係の主な改正点は、次のとおりです。

都市計画税

都市計画税の賦課標準となる資産のうち、宅地等については、固定資産税と同様、評価替えにともなう税負担を緩和するため昭和四十五年および、昭和四十六年度にかぎり、昭和四十四年度分の評価額に対する昭和四十五年分の新評価額の上昇割合によって負担調整を行ないます。

改正された住民税の諸控除 (単位 円)	改正前	改正後	引上げ額
基礎控除	120,000	130,000	10,000
配偶者控除	100,000	110,000	10,000
扶養控除	60,000	80,000	20,000
寡婦、勤労学生、障害者、老年者、障害者	70,000	80,000	10,000
配偶者のいない世帯親族の1人目の扶養控除に係る扶養控除	80,000	90,000	10,000
医療費控除の限度額	150,000	300,000	150,000

電気ガス税のうち電気に対する免税点は六百円(現行五百円)にガスに対する免税点は千二百円(現行千円)に、それぞれ引き上げられました。

なお、詳細についてお知りになりたい方は、市役所税務課(電話二二七六四一)へお尋ねください。



市議会日誌

三月二十六日午後四時に「岸和田市議会議員七名」が、行政視察のため来庁し「市行政について」視察されました。

三月二十六日午後一時より、「川越商工会議所創立七十周年」ならびに新倉屋移転記念大会が、市民会館において開催され、小沢副議長ならびに議会議長が出席いたしました。

四月二日午後二時三十分より「狭山市中央公民館」において「埼玉市議会議員会役員会」が、開催され、関根議長ならびに議会議長が出席し、「埼玉市議会議員会総会」についてなど、協議いたしました。

四月三日午後一時、市役所会議室において「川越市交通安全推進協議会」が、開催され、関根議長ならびに小沢副議長、議員多数が出席いたしました。

四月七日より四月八日の二日間、わたり、栃木県において「全国ゴルフ場所在都市議会協議会総会」が開催され、関根議長ならびに事務局長が出席し、「昭和四十五年度関東市議会議員会総会」についてなど、協議いたしました。

四月十日午後一時より、浦和市自治会館において「埼玉市議会議員会定期総会」が、開催され、関根議長および議会議長が出席し、「昭和四十五年度埼玉市議会議員会総会」ならびに、四月二十三日開催の「関東市議会議員会定期総会」において、つぎの議員が、表彰されました。

◎ 議員十年以上

石井 正典 議員
安田 健三郎 議員
小山 米三 議員
石川 新平 議員
栗原 定一 議員

四月十日開催の「埼玉市議会議員会定期総会」ならびに、四月二十三日開催の「関東市議会議員会定期総会」において、つぎの議員が、それぞれ、表彰されました。

◎ 議員十五年以上

石井 正典 議員
安田 健三郎 議員
小山 米三 議員
石川 新平 議員
栗原 定一 議員

住民税

個人の市県民税(下表のとおり) 法人の市県民税

市町村の税財源を充実するため法人税の標準税率が百分の九・一(現行百分の八・九)に改めら

一時貸付金のご利用を
無利子で最高十万円

市では、四月一日から交通事故の被害者やその他の事故による被害者を救済する目的で、一時貸付金の制度をつくりました。

この資金は、交通事故で災害を受けた方が、自動車損害賠償法による保険金の支払いや、世帯更生資金の貸付を受けるまでの期間、

治療費等の費用を負担することが困難な方に、一時貸付するものです。内容は次のとおりです。

▽限度額 一件につき十万円
▽利子 無利子
▽返済方法 正規の保険金の支払いや、世帯更生資金の貸付を受けるときに返済していただきます。

支給範囲が拡大
戦傷病者等の特別給付金

このほど法律改正によって、戦傷病者等の妻に対する特別給付金の支給範囲が拡大されました。

いままでは特項症から第七項症までの、戦傷病者の妻に支給されていましたが、新しく第一、二級症の戦傷病者で、傷病年金を受けている方の妻にも支給されることになりました。該当する方は早めに申請してください。

また、六項、七項症の方で、まだ申請していない方は、七月三十一日で時効になりますから、至急申請してください。

なお、くわしいことは市役所社会課へお尋ねください。

身障者の楽しいついで

埼玉県ろうあ協会では、関係機関と協力し、身体障害者の方が、できるだけ結婚の機会をもてるようにする目的で、次のとおり求婚者バス旅行を行ないます。

▽対象者 健康者、ろう者、ろう以外の身体障害者

▽期日 六月二十一日(日)

▽行先 大里郡寄居町「田良田湖」

家庭調査にご協力を

市役所の税務課では、五月末日まで固定資産税のもととなる家屋の評価(調査)を行なっています。この調査は、課税の適正を期するために必要なものです。調査の際は、屋内に入らせていただく場合もありますから、ご協力ください。

なお、不審なときは、身分証明書等の提示を求めてください。

文化財に白アリの被害

みなさんの家庭でも注意を

シロアリは、建物の土台や柱を知らないまに食い荒らすおそろしい害虫です。

昨年の秋、国の重要文化財である小仙波の日枝神社で白アリの被害が発見されました。専門家の調査によるとシロアリの種類は、ほとんど全国に分布しているヤマトシロアリで、床下の土台、柱根太などが食い荒され、床板が落ちる寸前まで被害を受けていました。

また日枝神社の近くの東照宮、喜多院にも一部被害が発見されました。

こうした被害は、市の文化財だけでなく、みなさんのご家庭にも考えられます。シロアリの被害を受けやすい箇所は、比較的に日あたりが悪く、湿気の多い所で、風呂場、台所、洗面所などです。

次のような場合、白アリの被害のおそれがありますので注意しましょう。

▽建物や庭先などで四〜五月頃ハネアリの飛ぶのを見た。(このハネアリは、胸がスンドウで、ハネが四枚とも同じ大きさのもの)

▽床下のコンクリートや木材など

の土に泥でできたようなトンネル(あり道)がある。

▽床がアカカしている。

▽建物の柱などを叩くと空洞音がする。

近くにシロアリの被害をうけた建物がある。

しかし正確な被害状況は専門家でないとなかなかわかりにくいようです。

白アリを退治するには、被害箇所をよく調べ薬剤で処理しなければなりません。

建物の場合木部処理と土壌処理を行ないます。

木部処理は被害箇所と床下の土台、柱などにドリルで孔をあけ、薬剤を注入します。注入後木栓を孔に打込み、さらに薬剤を上記の木材の表面に十分散布します。

日赤の社費募集にご協力を

日本赤十字社の社費募集には、毎年みなさんのご協力をいただきありがとうございます。

設省が法案を作成し、公布したものです。

これによると、地価公示の方法は、土地鑑定委員会が、市街化区域内の標準地を毎年一回、二人以上の不動産鑑定士等から鑑定評価を求め、その結果を審査し、必要な調査を行ない、一定の基準日にその標準地の単位面積当たりの正常な価格を制定し、これを公示することとなっております。

標準地の選定は、自然的、社会的な条件からみて、類似の利用価値があると認められる地域から土地鑑定委員会が決定します。

第一回目の公示は、全国で約八

ご協力をいただいたお金は、日本赤十字社の使命とする災害救助や血液事業、社会福祉事業、その他新興国の援助等に使用されます。

ことしも、五月一日から一カ月間、全国的に社費募集の運動が行なわれます。日本赤十字事業の重要性をご理解いただき、ご協力くださるようお願いいたします。

毎月7日は 県民防火の日です

毎日午後10時は 消防の時間です

さあわたしたちで 火の元を点検しよう

学校用務員募集

募集人員 一名

勤務場所 市立名細中学校

条件 永続勤務ができる健康な方、往來可能で自転車に乗れる方

提出書類 履歴書に写真添付

申込み 市教育委員会総務課

資格 ①十八歳以上二十五歳未満の男女(女子は陸上のみ)、②身長一五五センチ以上、③裸眼視力〇・六以上または裸眼視力〇・一以上で矯正視力〇・八以上、④聴力平常で、色盲、伝染病などの病状や四肢関節等に異常のない者

給与 月給二〇、五〇〇円、賞与は年三回

志願書の請求と提出先 市役所市民課または出張所

標準地価公示制度のしくみ

建設省土地鑑定委員会による、標準地価が公示されました。

この制度は、毎年一回標準地の正常な価格を公示し、一般の土地の取引価格に対して指標を与えるとともに、公示された価格を公共事業用地の取得価格算定の標準とさせること等によって、適正な地価を形成しようとするものです。

地価は、昭和三十年三月から昭和四十四年三月までの十四年間で実に十一・七倍もの値上りを示しています。

地価が、このように高騰した理由は、産業や人口が大都市周辺に集中し、土地の需要と供給アンバランスになったこと、地価の上昇によって誘発された思惑的な需要の増大、値上りを予想して

売られしなどから、完全に売り手市場となったことが大きな原因となっております。また土地には合理的な価格の算定が困難なことなども地価高騰に拍車をかけてしまったものと考えられています。

そこで実施されたのが標準地価制度です。この制度が採用されるまでの経過は、次のとおりです。

昭和三十八年三月、宅地制度審議会から「不動産鑑定評価に関する制度の確立に関する答申」が行なわれました。

この答申の趣旨は、地価の公正な鑑定評価を普及させるために、国家試験を通じて、不動産の

方面から地価公示制度の実施が提案され、その具体的な実施案が、宅地審議会に諮問されました。

昭和四十三年十一月、審議会は建設大臣に対し、地価公示制度の確立に関する答申を行ない、それによって、昭和四十四年六月、建

が開催され、関根議長が、出席いたしました。

四月二十二日より四月二十三日の二日間にわたり、群馬県において「関東市議会議員会総会」が開催され、関根議長ならびに事務局長が出席し、「昭和四十五年度関東市議会議員会総会」についてなど、協議いたしました。

四月十日開催の「埼玉市議会議員会定期総会」において、つぎの議員が、表彰されました。

◎ 議員十年以上

石井 正典 議員
安田 健三郎 議員
小山 米三 議員
石川 新平 議員
栗原 定一 議員

四月三日午後一時に、市役所会議室において「川越市交通安全推進協議会」が、開催され、関根議長ならびに小沢副議長、議員多数が出席いたしました。

四月七日より四月八日の二日間、わたり、栃木県において「全国ゴルフ場所在都市議会協議会総会」が開催され、関根議長ならびに事務局長が出席し、「昭和四十五年度関東市議会議員会総会」についてなど、協議いたしました。

四月十日午後一時より、浦和市自治会館において「埼玉市議会議員会定期総会」が、開催され、関根議長および議会議長が出席し、「昭和四十五年度埼玉市議会議員会総会」ならびに、四月二十三日開催の「関東市議会議員会定期総会」において、つぎの議員が、表彰されました。

◎ 議員十年以上

石井 正典 議員
安田 健三郎 議員
小山 米三 議員
石川 新平 議員
栗原 定一 議員

埼玉県ろうあ協会では、関係機関と協力し、身体障害者の方が、できるだけ結婚の機会をもてるようにする目的で、次のとおり求婚者バス旅行を行ないます。

▽対象者 健康者、ろう者、ろう以外の身体障害者

▽期日 六月二十一日(日)

▽行先 大里郡寄居町「田良田湖」

写真ニュース

工業団地内に発展の記念碑

川越狭山工業住宅団地内の新狭山公園に、このほど同団地造成事業の完成記念碑が特別分譲地区面整理組合の手で建てられました。この記念碑は、日本住宅公団が昭和二十七年、川越狭山両市にまたがる二百四十八万平方メートルの敷地を買収し、造成を行ないそのうち約十八万七千平方メートルが七百十四人の地主に還元され、その分譲利益で建てられたものです。碑は高さ五・四メートル、幅一・七メートルの大きなものです。



大東地区に歩道橋

このほど大東地区の南台、国道16号線上に歩道橋が完成しました。この地区は、1日約2万台の車両が通過し児童の通学に危険な場所でしたが、この歩道橋の完成で安心して登下校できるようになります。またこのほか、名細中学校前と小仙波地内でバイパスが16号国道に交わる地点にもそれぞれ歩道橋が完成しています。

暮らしの伝言板



富士銀行に暮らしの伝言板

富士銀行川越支店のロビーに暮らしの伝言板が一目見えに暮らした。伝言は、市役所など官公庁からのお知らせ、お客さん相互の連絡などに利用できるそうです。富士銀行では、ご来店のおりや、お買物などで外出のときなどに利用くださるよう、呼びかけています。

写真ニュース



石原町のさらさら獅子

四月十八日と十九日市内石原町で恒例のさらさら獅子舞が行なわれました。この獅子舞は川越地方の獅子舞を代表するものともいわれ一旦は中断してはいるが、慶長十二年頃から始められたものと伝えられています。舞は笛と太鼓に古風なさらさらの伴奏で、二頭の雄獅子が一頭の雌獅子を争って舞れます。(市指定無形文化財)

新社会人 歓迎激励会

商工会議所では、四月二十六日本年集就職で、市内二十七の事業所に就職した六十九名の方々を招き、新社会人歓迎激励会を行ないました。

この催しは、商工会議所が会員の事業所と協力し、毎年広く県外に求人を行ない、それによって就職された人々を対象に行なうたものです。ことしの就職者は、沖繩の二名をはじめ、新潟、岩手方面の方が多く、関係者から力強い励ましを受け、社会人としての第一歩をふみだしました。(写真は就職者を激励する加藤市長)



中央公民館の事業計画きまる

中央公民館と南公民館の本年度の事業計画がきまりました。

具体的な内容は、その都度「広報越川」でお知らせしますので、ご覧の上、おともだち、ご家族おさそいあわせて、ご参加ください。

実施される事業内容は次の表のとおりですが、講師その他、行事の関係で、実施予定日が若干変更になることもありますので、ご了承ください。

対象	事業名	主催	実施予定月
青少年	婚前教育	南	5月～3月
	職業教育	中央	5月～3月
	青年学級	南	5月～3月
	青年学級	南	6月・7月 9月・10月
婦人	婦人学級	南	5月～8月
	婦人学級	中央	6月～10月
	料理講座	南	9月～3月
	家庭学級講座(幼児生活学校)	中央	7月・9月 11月・3月
高齢者	高齢者学級(鶴教室)	南	5月～3月
	高齢者学級(亀教室)	中央	5月～3月
	高齢者学級	南	5月～3月
	高齢者学級	南	年間
一般	書道教室	南	年間
	絵画教室	南	年間
	コーラス教室	南	年間
	水墨画講習会	南	年間
	話し方教室	南	6月～8月
	家庭教育学級	中央	6月～9月
	市民学級	南	6月・8月 10月・2月
	趣味、実技講座	南	6月～11月 2月～3月
	民謡教室	南	7月～3月
	映画の夕べ	中央	8月～9月
8ミリ映画のついで	中央	年間	
川越の歴史を知るついで	中央	年間	
文化祭	中央南	年間	

初夏の奥武蔵へ

—市民ハイキング—

行先 顔振峠 越上山 鎌北湖
5月24日(日)…雨天の場合は中止
集合場所 南公民館(川越駅西口)
集合時間 午前8時30分
参加費 300円(交通費等、ただし弁当は各自持参ください)
コース 川越駅→越生駅→黒山→顔振峠→越上山→鎌北湖→東毛呂駅→川越駅
徒歩時間 約4時間
参加者 老若男女を問いません。
申し込み 5月20日までに参加費を添えて、中央・南公民館または勤労青少年ホームまでお申し込みください。

中央高齢者学級

主旨主題 高齢者として、家庭および社会における役割を認識し、健康を管理し、常に知識の向上を計り社会に役立てる。
開設期間 5月～3月(月1～2回水曜日の午後1時30分～4時)
会場 中央公民館
受講資格 市内在住の60歳以上の男女
受講料 無料、ただし学級雑費として200円
申し込み 5月16日(土)までに雑費を添えて中央公民館までお申し込みください。
定員 120名 鶴・亀2教室に編成します
開級式 5月20日(水)午後1時30分～4時、中央公民館で行ないます。

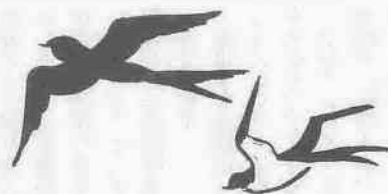

第5回映画の夕べ

中央公民館では第5回「映画の夕べ」を次のとおり開きます。お気軽にお出かけください。

- とき…5月16日(土)午後6時30分
- ところ…川越市中央公民館
- プログラム(交通安全編)

- ゆだん大敵…止まっている自動車の下で遊んでいたら…。自転車の二人乗りは…。交通安全の問題を人形と動物を使って描く(カラー)
- あぶない…全国的な社会問題である交通事故防止をねらいとして、交通道徳、そしてはらうべき注意を画面の子どもたちを通じて学びとるよう構成されている。(カラー)
- はだかの友情…砂利トラ運転の父を持つ太一と健次は、父の事故に対する周囲の非難に苦悩して友だちとも離反して行くが、先生、友人、被害者とその家族たちの温かい愛情にはげまされて、やがて前よりも明るく純粋な童心にかえっていく無限の償い…この映画はドライバーを対象として自らを守り人命を尊ぶことを忘れたとき、いかに想像を絶する悲劇が始まるかというこを、強く見る人に訴えます。(カラー)

中央婦人学級

内容 消費生活に関する学習
開設期間 6月3日～9月30日までの毎週水曜日、午後1時30分～4時
会場 川越市中央公民館
対象 市内に居住または勤務する婦人
受講料 無料、ただし雑費として300円
申し込み 5月27日(木)までに雑費を添えて中央公民館へ、ただし定員(45名)になりしだい締め切ります。電話による申し込みはご遠慮ください。

南婦人学級

内容 明るく豊かな生活を行なうための健康づくりをテーマとして
開設期間 5月19日～8月4日まで、毎週水曜日、午後1時30分～3時30分
会場 南公民館
対象 市内に居住または勤務する婦人
受講料 無料、ただし雑費として200円
申し込み 5月18日(月)までに雑費を添えて南公民館へ、電話による申し込みはご遠慮ください。

南公民館グループ学習のおさそい

- ◎市民コーラス教室
毎週金曜日…午後6時30分～8時30分
指導…熊谷 高三先生
会費…月額250円
- ◎書道教室
毎週木曜日…午後7時～9時
指導…中村 幽香先生
会費…月額300円

郵便番号制に



かつ能率的にするばかりではなく、運送経路を合理化するなど、郵便を速く、正確に安定した速度でお届けする目的で採用したもので、その効果は、番号記入に協力いただいております郵便利用者のみなさんに還元されるものです。
郵便をお出しになるときは、あて先の郵便番号を正確に、ハッキリとお書きください。また、ご自分の住所の郵便番号も忘れずにお書きになって、郵便番号による区分け作業の能率化に格段のご協力を賜りますよう、お願い申し上げます。

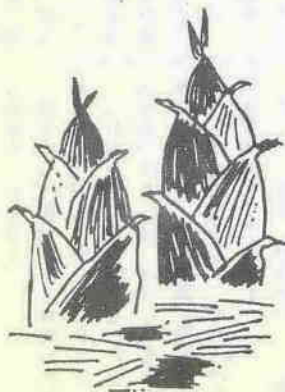

×日本脳炎予防接種×

市衛生課では、次のとおり日本脳炎の予防接種を行ないます。接種を希望する方はお受けください。

■注射を受ける方…小・中学校で受ける方をのぞき全市民が対象です。

(1)基礎免疫…はじめて2回注射をうける方
(2)追加免疫(注射1回の方)…前年2回注射の終わった方、前年追加免疫をうけた方

■費用…注射1回につき1人150円

※ただし、つぎの方は無料です。

(1)市民税が均等割だけか、または非課税の保護者の世帯の方、(2)生活保護世帯の方

■つぎの方は接種をうけないでください。

(1)熱のある患者、その他疾患のある方、病後で衰弱している方

(2)たまごをたべるとじんましんのできる方、ほかの予防接種をうけて異状のあった方

■注意…接種をうけた方は、接種当日とその翌日は安静を守り、激動、入浴、飲酒等はひかえてください。

■日本脳炎予防接種日程

第1回目	第2回目	会場	地域
6月17日(木)	6月26日(金)	芳野小学校 山田出張所	芳野地区 山田地区
6月18日(金)	6月27日(土)	古谷出張所 南古谷出張所	古谷地区 南古谷地区
6月19日(土)	6月29日(月)	高階出張所 福原公民館	高階地区 福原地区
6月20日(日)	6月30日(火)	大東出張所 南町会	大東地区 高階地区
6月22日(月)	7月1日(火)	霞ヶ関公民館 角栄センター	霞ヶ関地区 霞ヶ関第2出張所地区
6月23日(火)	7月2日(水)	名細公民館 川越小学校	名細地区 本庁地区
6月24日(水)	7月3日(木)	月越小学校 中央小学校	もよりの会場においてください。
6月25日(木)	7月4日(金)	仙波小学校 南公民館	

※時間はすべて午後1時30分～3時までです。



福祉年金証書の提出をお忘れなく

市では次の日程で、みなさまの福祉年金証書をお受けします。福祉年金を受給している方は忘れずに証書をお持ちください。

なお今年から、手続きが簡単になり、所得状況などを受付場所でお聞きするため、所得状況届は提出していただく必要がなくなりました。

月日	時間	受付場所
5月19日	9:30~3:30	六軒町公民館
5月20日	"	新宿公民館(集会所)
5月21日	"	菅原町公民館
5月22日	"	新富町公民館
5月19-20日	8:30~5:00	各出張所
5月25-26日	"	市役所保険年金課

利子のあがった郵便貯金

郵便局の定額貯金と定期貯金の利率が4月20日から次のようにあがりました。

長期金利にとってもお得な郵便貯金をいままで以上にご利用ください。

なお、これまでに預けただいた定額貯金にも自動的に新しい利子がつきます。

種類	利率	
	定期貯金	5.25%
定額貯金	1年未満	4.25%
	1年以上1年半未満	4.75%
	1年半以上2年未満	5.25%
	2年以上	5.75%

※くわしいことは川越郵便局へおたずねください。

市営住宅のあき家 入居者募集

市では、現在あき家になっている市営住宅11戸の入居者を募集します。

団地名	種別	構造	戸数	家賃	所在地
月吉町	2	中耐	3	4,900円	月吉町28-15
笠幡	1	簡二	2	5,700円	笠幡地内
笠幡	2	簡二	1	4,800円	"
岸町	1	簡二	2	2,300円	岸町3丁目
脇田新町	2	簡二	3	2,400円	脇田新町16

■申込資格①川越市内に在住または在勤の方
②同居の親族のある方、③住宅に困窮していることが明らかの方、④申込者と入居しようとする親族の月収合計が第一種住宅については2万4千円をこえ4万円以下、第二種住宅については2万4千円以下であること。

■申込書の交付=5月27日まで市役所建築課と

市民相談室窓口で

■申込書の受付=5月28日(木)午前10時から川越市市民体育館会議室で

■入居予定=各住宅とも6月上旬の予定
※月収の算出方法など、くわしいことは市役所建築課へお尋ねください。(☎23-1450内線31番)

電話番号簿の掲載内容を お確かめください

毎年1回発行している電話番号簿は本年も9月1日発行予定で、ただいま編集中です。

原稿の締切は5月末日となっております。掲載を変更される方は、電話局へお申し出ください。なお、掲載についての正確を期すため、窓口にて縦覧用番号簿を用意してあります。ついでのとくにお立ち寄りのうえ、掲載内容をお確かめください。—川越電報電話局—

ち漢に注意しよう

暖かくなるにつれ、女性の薄着が目立つようになり、ち漢による被害も出てくるようになります。女性の方は、次のようなことに注意して、ち漢の被害にあわないようにしましょう。

▼暗い夜道の一人歩きはできるだけ避けるようにする。多少遠まわりでも明るい道を選ぶ。

▼服装に気をつける…ことさらち漢を刺激するような服装を、しないことです。

▼ち漢にあった時は、ためらわず近くの人家に救いを求める。ただ黙っているとは漢は、つけあがります。

横断は正しく

まだ車は遠くだから大丈夫と思ってもそこで横断するのは危険です。すこしの労苦を惜しむ前に、より安全な歩道橋や横断歩道を利用したいものです。

春の交通安全運動は、終わりましたが車を運転する人にとって安全運転の励行に終りはありません。期間中の別な安全運転を心がけてほしいものです。ところで、歩行者の中で、横断歩道や歩道橋を利用していない人がまだまだいるようです。とくに中年以上のご婦人の方にその傾向があるようです。横断しようとするその場で、道路を横切れば、歩道や歩道橋まで歩く手間がはぶけて都合が良いのでしょうか、そのかわり、事故に会う危険性が増えることとなります。



緑のゆたかなこのごろ、庭先に雑草が目立って伸びてきました。あまり強く根を張らないうちに、取り除かなくてはいけません。ひと雨降った翌日とか、露じめりの残った朝のうちがとりやすいのですが、とつたまま放っておくと、また根づいてしましますから、大きな紙袋かポリ袋を用意しておいて、とつたらさつさといれて跡始末もいっしょにすませましょう。庭の草とりなどと軽く考えて、一度にやっつけてしまおうと思うとやりつけない仕事で疲れすぎ、あとで何もするのがいやになったりすることもあります。

草とり

あなたも健康診断を

私たちは生身ですから、いつ病気になるかもしれません。病気にも、症状がすぐあらわれるものと、そうでないものがあります。これといった症状のあらわれない病気を発見するには、どうしても健康診断が必要です。健康診断で病気を初期のうちに発見できれば、それだけ早く治る可能性もでてきます。市でも、毎年、胃検診や、結核検診を行なっていますが、こうした機会にできるだけ診断を受けるようにしたいものです。



毎日少しずつ取るように範囲を決めて進めていくのも一案です。