川越

1月25日 昭和44年（1969）

月2回 10日 25日 発行 1部2円 （昭和32年6月10日 第三種郵便物認可） №231

発行所 埼玉県川越市役所
川越市元町1丁目2番地
電話川越（0492）㉓1450㈹

印刷所 小沢写真印刷工芸社

たばこは市内で買いましょう

人口のうごき
1月1日現在

人口		149,926
男		75,885
女		74,041
世帯数		37,463
転入	（12月中）	1,137
転出	（〃）	597
出生	（〃）	268
死亡	（〃）	77
前月比		731人増

急ピッチで進むバイパス工事

市街地の交通緩和が期待

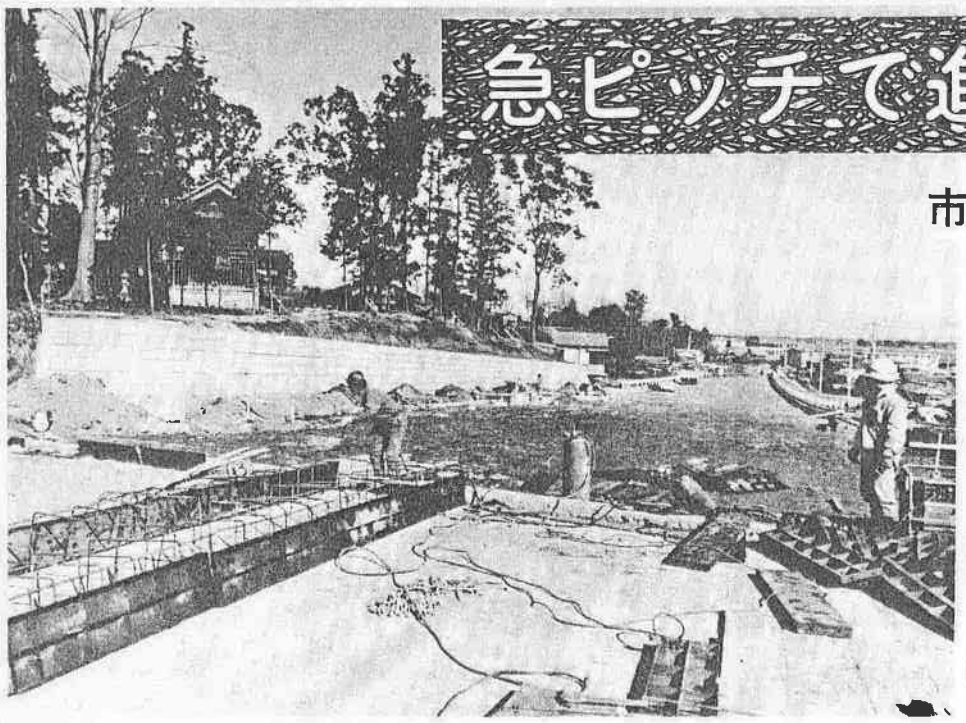

本年7月を目途に工事が急がれている東バイパス（仙波町4丁目地内）

市民待望の市街地を一周するバイパス道路の建設は、着々と進められています。昭和四十二年に完成した、川越熊谷線バイパス（通称山田バイパス）、本年三月完成が予定されている南バイパス、昨年八月工事が着工された東バイパス、明年度着工予定の西バイパスなど、バイパス道路をはじめ市内全域にわたる市道、県道の改良工事等、ここ数年市内の道路新設改良計画は、めざましく躍動しています。

整備される道路網

本市の道路状況は、東京外環状線ともいわれる、国道十六号線と国道二百五十四号線を主幹道とし、県道市道が交差し、市街地を中心に放射線状に延び、その道路配置は、近代都市として理想的なものをもっています。

しかし、近年市の発展とモータリゼーションの発達により市内各道路における交通量は急激に増加し、特に市街地道路の交通状況はますます深刻な問題となってきています。

市ではこの状況を一刻も早く解消するため、数年前よりバイパス道路の建設を積極的に推進してきました。

その結果現在までに完成した主なるものは、山田地内から小仙波町新琵琶橋に至る全長四千百におよぶ通称山田バイパス、川越坂戸線の高沢橋、笠幡上江橋線の月吉陸橋などで、現在工事中のものとしては、鳥頭坂から脇田新町地内の国道十六号に接続する南バイパス、鳥頭坂から小仙波地内（古谷寄り）の国道十六号に至る東バイパス、大東地区池辺から霞ケ関地区安比奈に通じる人間大橋（八瀬大橋）の架橋などです。このうち南バイパスについてはすでに工事も最終段階となり、本年三月には完成の予定となっています。

またすでに用地買収を終った西バイパス、境町神明町線の新設工事も本年度中に着工される予定となっており、残る今成町から国道十六号線までのバイパス道も昨年すでに立入り調査等を実施しています。これらはいずれも、本市発展の重要施策であり、交通問題の根本的解決策ともなり得るため完成には大きな期待がよせられています。

南バイパス三月完成

鳥頭坂から脇田新町の十六号国道までの南バイパスの工事は最終段階にはいり、西武鉄道との立体交差橋をはじめ、舗装工事もほとんど完成しています。

残る工事は接続地となる、十六号国道の拡幅工事と、鳥頭坂の国道一百五十四号線と接続する部分のみとなっていますが、現在急ピッチで工事が行なわれています。

この南バイパスは完成すると全長千六百㍍、車道十四㍍、片側二車線で、両側に二㍍の歩道がつき、全幅十八㍍となります。

東バイパスは、鳥頭坂で東上線と立体交差し、仙波地内を経て小仙波町の新琵琶橋先の十六号国道に通じる全長二千五百㍍で、車道は十六～二十㍍の片側二車線、一部地区には、両側に二㍍の歩道がつきます。完成は本年七月の見込みです。

この東南バイパスが完成すると、すでに完成している山田バイパスを含めて、全長約八千㍍となり、熊谷、高崎方面から市街地を経て、東京、八王子方面に向かう通過車両の完全バイパスが実現するわけで、市内の交通量も大幅に緩和されます。

第二分団に新消防ポンプ車おめみえ

一月十二日通町の八幡神社で新しい消防ポンプ車の引渡し式と入魂式が行なわれました。

これは、川越消防団第二分団のポンプ車が老朽化したため、新しい消防ポンプ車が引渡しされたものです。

この消防ポンプ車は、水冷六気筒百三十馬力エンジンで、乗車定員は八名です。

放水能力は、毎分二千五百㍍をもつ最新車で、今後の活躍が期待されます。購入価格は二百十万円でした。

市営住宅 入居者募集

新築・あき家で三十二戸

市では、昭和四十三年度分として建築中の市営住宅と市営住宅居住者のうち山田分譲住宅への移転などにより現在あき家となっている住宅の入居者を次のように募集します。入居を希望される方は申し込んでください。

○新築住宅

昭和四十三年度分として新築中の市営住宅は、第一種住宅で中層耐火構造四階建、二十四戸

場所は市内月吉町の月吉団地内（東上線川越市駅から徒歩十五分）、間取りは下図の平面図のとおりです。

○あき家住宅

あき家分は、第一種住宅五戸、第二種住宅三戸、構造は中層耐火構造四階建、簡易耐火構造二階建、木造平屋建の各種、場所は岸町一・三丁目・脇田新町、新宿町二丁目、小仙波町二丁目の各所です。

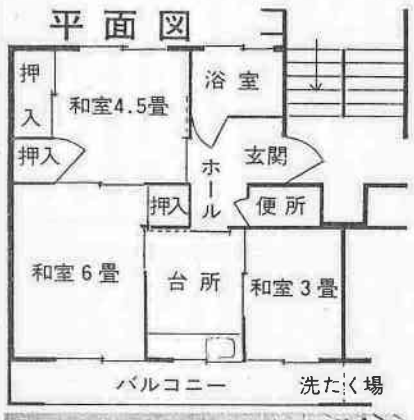

申込み資格

市内に在住または在勤の者で現に住宅に困窮している者か、同居中または同居しようとする親族（婚約者も含む）があり、月収が第一種住宅の場合四万円以下、第二種住宅の場合二万四千円以下であること、ただし月収とは、総収入から種々控除した額で計算方法は別記のとおり

家賃と敷金

月吉団地内の新築住宅、五千三百円前後

あき家分、平均二千二百円、敷金はいづれも家賃の三カ月分

申込書の交付

昭和四十四年一月二十七日から二月四日まで、市役所建築課および市民相談室窓口

申込書の受付

昭和四十四年二月三日から二月五日まで、市民体育館会議室時間、午前九時～午後四時まで

申込み方法

入居申込書に必要な事項を記入のうえ、収入証明書および民生委員の証明書をつけて提出してください。郵送による申し込みは受け付けませんので注意ください。

抽せん

昭和四十四年二月七日午前九時三十分から市民体育館会議室

入居予定日

月吉団地内の新築分については昭和四十四年四月中旬

あき家分については二月下旬

月収の算出方法

申込み基準月収は、左記により算出した額です。

○年収（税込み）90万円以下の場合

（年収×$\frac{8}{10}$－8万円）×$\frac{1}{12}$－（3千円×扶養親族数）＝月収

○年収（税込み）90万円をこえる場合

（年収×$\frac{9}{10}$－17万円）×$\frac{1}{12}$－（3千円×扶養親族数）＝月収

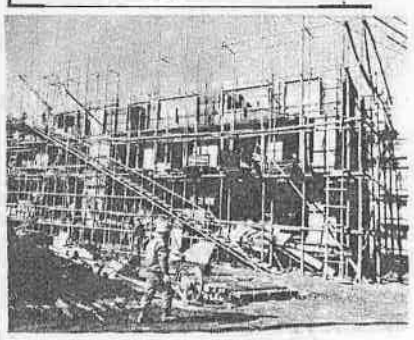

建築中の市営住宅

ご不明の点は市役所建築課へお問合わせください。

市消防吏員募集

一、募集人員…八名

一、応募資格…●満十八歳以上二十歳未満の高校卒業以上の者●身体強健な男子で、両眼とも裸眼視力〇・五以上（きょう正視力一・〇以上）で弁色力完全な者●身長一・六〇メートル以上。

一、給与…初任給二万五千五百円（給与改訂後予定）・特殊勤務手当、扶養手当、通勤手当等公務員給与に準じて支給されます。制服、作業衣、外とう、短靴等の被服が貸与されます。

一、試験予定日…三月末日

一、申込み…希望者は履歴書（ペン横書）に写真をてん付して消防本部に持参または郵送してください。

一、申込み締切…三月二十五日

人事異動

＝カッコ内前職＝

▼十二月一日付【昇任】▽商工開発課開発第二係長（同課主事）幡正躬

▼一月八日付【配置換】▽庶務課専門員（秘書課専門員）飯島豊治

▼一月十一日付【事務取扱】▽経理部長事務取扱、収入役付木敬吾【配置換】▽会計課長（人事課専門員）仲利象【退職】▽副収入役兼経理部長、奈良達夫

講座案内

中央公民館では、次の要領で孔版（通称ガリバン）技術と、料理の講座を開きます。お気軽にお出かけください。

○孔版技術講座

▽日時＝二月十二日から三月十二日までの毎週水曜日、午後七時から九時まで。

▽会場＝南公民館

▽講師＝小沢薫世先生

▽定員＝三十名（市内在住または在勤の成人）

▽受講料＝無料（ただし材料費その他で一人三百円）

▽申込み＝二月八日まで

○二月十二日 ①開講式 ②概論（印刷の分野と諸機材具の知識） ③楷書文字の製版

○二月十九日・二十六日 楷書文字の製版

○三月五日 ①楷書文字の製版 ②ゴジック文字の製版

○三月十二日 ①線、ツブシの製版 ②印刷技術

○料理講座

▽日時＝二月十五日、二十二日、二月八日、十五日の四日間午後一時三十分～四時まで

▽会場＝星野女子高等学校

▽講師＝栄養士浅見久江先生

▽定員＝三十名

▽受講料＝無料、（ただし材料費燃料費その他で五百円）

▽申込み＝二月十日まで

①一日の活力を得る朝食の作り方 ②栄養のあるお弁当と主婦のための昼食の作り方

③喜ばれるおやつと夜食の作り方 ④一日の疲れをいやし一家団らんのための夕食の作り方

▽申込み場所

中央公民館（宮下町）、南公民館（脇田本町）、（雑費を添えて申し込んでください。

▽申し込み受付時間

中央および南公民館は日曜日を除く午前九時～午後四時三十分まで毎日。電話による申し込みはご遠慮ください。

なお詳細については、中央公民館（電三三一〇〇二番）へお問い合わせください。

守ろう制限速度

多いスリップ事故

厳寒期の運転心得

これからとくに寒さの厳しい時期がやってきます。車を運転する人は寒いからといって車の点検をおこたったり、またスリップなどに注意しませんと思わぬ事故を起こす原因になります。厳寒期の交通事故を防ぐために、つぎのことに、とくに注意してください。

大切な車の点検

寒いからといって車の点検をおこたりますと、事故のもとになりやすいものです。

ブレーキ、タイヤ、ハンドル、ワイパー、ランプなどの点検を毎日、乗る前に必ず行ないましょう。

安全速度で運転を

自動車の事故の多くは、スピードの出しすぎが、直接、間接の原因です。速度違反は簡単に犯かしがちですが、大きな事故につながるものだけに、とくに気をつけ、制限速度は必ず守りましょう。

保とう車間距離

凍った道路では、急ブレーキをかけても、スリップするため追突事故を起こしやすいものです。前の車に続いて走っているときは必ず、じゅうぶんな車間距離を保ちましょう。

危険な二輪車運転

二輪車は、無防備で、不安定なものです。ことに凍った道路では急ブレーキをかけるとすぐ転倒してしまいます。このような道路での二輪車の運転は、できるだけひかえ、やむを得ず運転する場合は、ヘルメットをかぶるようにし、スピードを出しすぎないようにしましょう。

歩行者を優先

横断歩道を渡っている人があるときは、必ず一時停止し、歩行者の通行を保護しなければなりません。歩行者も寒いため、とかく急ぎがちです。いつでも停車できる心構えで車を運転するようにしましょう。

やめよう酒のみ運転

寒いため酒をのむ機会も少なくありませんが、酒のみ運転は非常に危険です。次のことをしっかり心にきざみ酒のみ運転をやめましょう。

●ハンドルを握る前には絶対に酒をのまない。

●運転する人には無理に酒をすすめない。

●酒が出る会合へは、車を運転していかない。

消防出初式

川越消防署では，恒例の消防出初式を，1月6日，初雁中校庭で行ないました。

市長はじめ来賓の方々の式辞の後，各消防団員が，14台の消防自動車に分乗して，市内を二手に別れて巡回，ひき続いて伊佐沼で力強く，一斉放水を実施しました。

スポットライト

川越駅伝

川越駅伝競争大会は，1月12日高校，青年団，一般，28チームが参加し，石原町1丁目を出発点に坂戸町住吉中学校前―坂戸警察前―名細中学校前―石原町1丁目間を2周する40.7キロのコースで行なわれました。

これは複雑な交通事情のため第19回で中止となった，川越，東松山間往復駅伝のかわりとして行なわれたものです。各選手は雨のふりしきる中で，熱戦を展開し，高校の部で飯能高校，青年団の部で毛呂山町青年団，一般の部で新電元がそれぞれ，優勝しました。

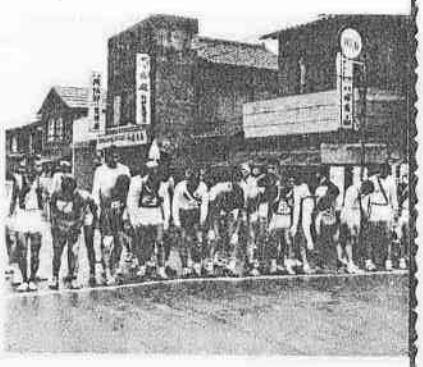

成人式

誓いのことばをのべる吉田さん

1月15日市民会館で，新しく成人になった市内の3,749人の若人をお祝いする成人式が，9時30分と11時の2回にわけて行なわれました。

最初に市内の有志による美しい仕舞が披露され，続いて式典では市長，議長の祝辞，記念品の贈呈，成人者を代表して男女各2名の力強い誓いのことばがあり式を終了しました。

家庭の日

＝2月は16日です＝

わが家の歴史を語りましょう。家族のよいところをみつけあおうではありませんか。体がじょうぶ，親切努力等，何かしらよいところがあると思います。

また，家族の似顔絵などを書いておくりましょう。

あぶない！

道路への水まき

舗装道路に水をまいたり，道路上でたき火をすることは，やめましょう。

舗装道路に水をまくと，厳しい寒さのため，道路が凍りついて，自動車，自転車，歩行者などがすべり，たいへん危険です。そのため交通事故を起こすことも少なくありません。また舗装道路に水をまいたり，道路上でたき火をすることは，早く舗装道路を痛める原因です。舗装道路の損壊を防ぐ意味からも，舗装道路での水まきや，たき火はやめましょう。

事故をなくそう

家庭のプロパンガス

私たちの日常生活に，プロパンガスは欠くことのできないものとなっていますが，最近，プロパンガスの需要にともなって爆発などの事故件数も，たいへん多くなっています。

しかし，その事故も，ガスの性質や取り扱い方を知らなかったり，また，誤った取り扱い方をしたものが多く，注意をすれば防げるものが多いといえます。

そこで，家庭では次のことがらにじゅうぶん注意し，事故を起こさないようにしましょう。

正しい取扱いを

▼ボンベと調整器は，屋外の風性質や取り扱い方を知らなかったり，また，誤った取り扱い方をしたものが多く，注意をすれば防げるものが多いといえます。

そこで，家庭では次のことがらにじゅうぶん注意し，事故を起こさないようにしましょう。

ガスの性質

▼プロパンガスは，都市ガスに比較して重いため，燃焼するときの炎は短かく，消えやすく，漏れたガスは低いところにとどまる性質があります。

使用後の注意

▼器具のコックだけでなく，部屋のホースコックや，元のコックもしめる。

▼故障やガス切れのときは，容器を密閉しておく。

▼器具はときどき掃除し，古くなったゴム管は取り替える。

▼マッチをすってから，ガスせんをひねり点火する。

▼不快なにおいがするときは，部屋の空気を入れかえる。

▼プロパンガスを扱いなれない人に操作をまかせない。

▼配管は金属管で行ない，室内のゴム管はできるだけ短くする。

とおしのよい安定したところに置く。

カゼの予防

日頃の注意で

日ごとに寒さが厳しくなり，これからカゼが流行する時期です。ことしは新しい型として，香港カゼが，各地で流行しています。

この香港カゼは，昨年の七月から八月にかけて，香港で猛威をふるったもので，その病原体は，いままでのものと違い，A香港型という新しいものです。

香港カゼの症状

このインフルエンザA香港型の症状は，三十九度から四十度の高い熱が四日ぐらい続いて，頭痛や下痢などがおこり，回復するまでに一週間程度かかるというものです。

予防注射を

香港カゼの流行にそなえて，ワクチンを注射しましょう。この香港カゼは新しい病原体のため，いままでのワクチンが役立たないので，香港カゼ用のワクチンを接種することが大切です。

予防はふだんの注意で

ワクチンを接種しておくと軽くすみますが，なんといっても日頃からカゼに注意することがたいせつです。また，もしカゼにかかった場合は初期のうちに医師の診断を受け，正しい治療で早く治すようにしましょう。

野ねずみ駆除と雑草焼却

2月10日から末日まで

農作物の大敵野ねずみは，年々繁殖し被害も目立って多くなっています。この野ねずみを駆除するには，今が絶好期です。

そこで，市では野ねずみ駆除と雑草焼却を完全に実施するよう二月十日から二月末日までを，野ねずみの一斉駆除期間と定め，駆除用の毒エサを共済組合を通じて，各防除班に配布いたしますから有効に使用してください。この毒エサは特定毒物で，人畜に有害ですから，取扱いには次のことにじゅうぶん注意してください。

▽毒エサは必ず農耕地に仕かけをする。住宅・家屋内では使用しないこと。

▽野ねずみ駆除期間中およびその後五カ月ぐらいは，子どもや家畜などが農耕地に入らないように注意する。

▽毒エサで死んだねずみをみつけたら，土の中へ深く埋める。

また，あわせてこの期間中に害虫の越冬場所となる雑草地の焼却を行なってください。雑草焼却は消防署に必ず連絡して，風のない日を選び火災等にじゅうぶん注意して実施してください。

愛のプレゼント

（社会福祉事務所扱い）▼福祉事業へ▽ミシン一台　ストーブ一台＝月吉町一七―四高橋正浩さん　▽衣類玩具＝イトーヨーカ堂川越店　▽千五百円＝落合直次さんほか七名（川越警察署経由）　▽毛布二枚，敷布二枚＝脇田本町高沢やす子さん　▽五千円＝米広町大沢水道工業所大沢繁さん　▽衣類　その他＝宮元町五五―八豊田卯之吉さん　▽三百三十円＝福田五二六鈴木久寿さん

暖かい救援に感謝

昨年十二月十八日，午後六時ごろ市内西小仙波町二丁目で発生した火災に対し，地元西小仙波町一・二丁目のかたがたをはじめ，野田町一丁目みどり会，小さな親切運動を進める会，川越ロータリークラブ，その他多くの団体，個人のかたがたから多数の救援金が寄せられました。

お正月を目の前にして何かと忙しい年末や，厳しい寒さに向う時期でもあったため，罹災した十九世帯，六十二名のかたがたも一時は途方に暮れていましたが，西小仙波町一・二丁目町内会をはじめ市民のみなさんの暖かい救援，励しに力を得て，罹災後一週間のうちに皆それぞれ新しい住いを求め，元気で新年を迎えることができたそうです。

市民のみなさんの暖かいご協力に対し感謝申し上げるとともに，火の元にはじゅうぶん注意して火災を起こさぬようご協力をお願いいたします。

予防はふだんの注意で

十二月十六日，川越市PTA連合会（会長天沼照雄氏）では信号機などの交通安全施設費として，市に十四万千六百四円を寄付しました。

このお金は，同会が昭和四十一年から三ヵ年計画で行なった「交通安全対策十円硬貨募金」で集められたものです。

P連が14万円寄付

交通安全施設へ

陸・海・空自衛官募集

句会だより

川越若葉会　十二月例会

嫁ぎたる娘の席虚ろ菊一輪　小島　渓翠

糸染の襤褸置く土間の冬灯　伊藤さだめ

友禅のあかねを噴きし水の秋　清水　昭男

手をゞめてゐし熊手屋の茶腕酒　大谷をさむ

油の手紙で拭へり冬ぬくし　小林　三清

刈田風衷の受付を道に出し　笹川伊佐緒

二の酉の夕日あつめて飾売　笹川八枝子

むさしのの欅美しく冬枯れぬ　大久原節子

ゆく年の方手廻しに車椅子　国田　銀川

冬ぬくき野に児の耳朶はももいろに　三戸　和人

まっしろき雞出てぬくし師走の田　冬田　水棹

冬の星漁火淋しくて動き出す　高田　秋仁

返り花うすむらさきを忘とせり　塩崎彩雲望