川越市政だより

No.135　月1回10日発行一部2円（昭和32年6月10日第三種郵便物認可）
発行所　埼玉県川越市役所

新聞印刷
社印刷

広報ガイド

ことしの計画を

「一年の計は元旦にあり」とか一月は、来客の接待に追われたりして、なんとなくそわそわしがちですが、今年一年の生活の計画は、しつかりとたてておきましよう。

一月の広報ごよみ

▽喜多院初大師　1月3日
▽消防出初式　〃　6日
▽川越・東松山間往復駅伝競争　7日
▽成人の日、成人式　15日
▽南大塚もちつき踊り　〃
▽お年玉年賀ハガキ抽せん〃　26日
▽文化財防火デー

働らく若人の集い

―中央公民館―

皆さんおそろいでよいお正月をお迎えのことと思います。今年もみんなで大いに楽しみましよう。

最初の集いは……

「新年お笑いパーティ」

とき　1月10日夜6時から
ところ　中央公民館
会費　100円
（ほかに50円程度のお年玉プレゼントをご用意下さい）

プログラム
6・00～6・30　コーラスタイム
6・30～7・30　ゲームタイム
・30～8・00　プレゼント交換
8・00～8・30　福びき大会
8・30～9・30　ダンスタイム

この集いには、働く若い人なら何時でも、どなたでも自由に参加できます
お気軽にお誘い合わせご参加下さい。

中央青年学級で

活花展示会

1月20日　21日
午前900～午後500
中央公民館

働らきながら学ぶ男女学級生が眠い眼をこすりながら、疲れた体にむちうちながら心を求めて習つた活花、ささやかであり、技は勝れなくとも、その心と努力を見てやつて下さい。

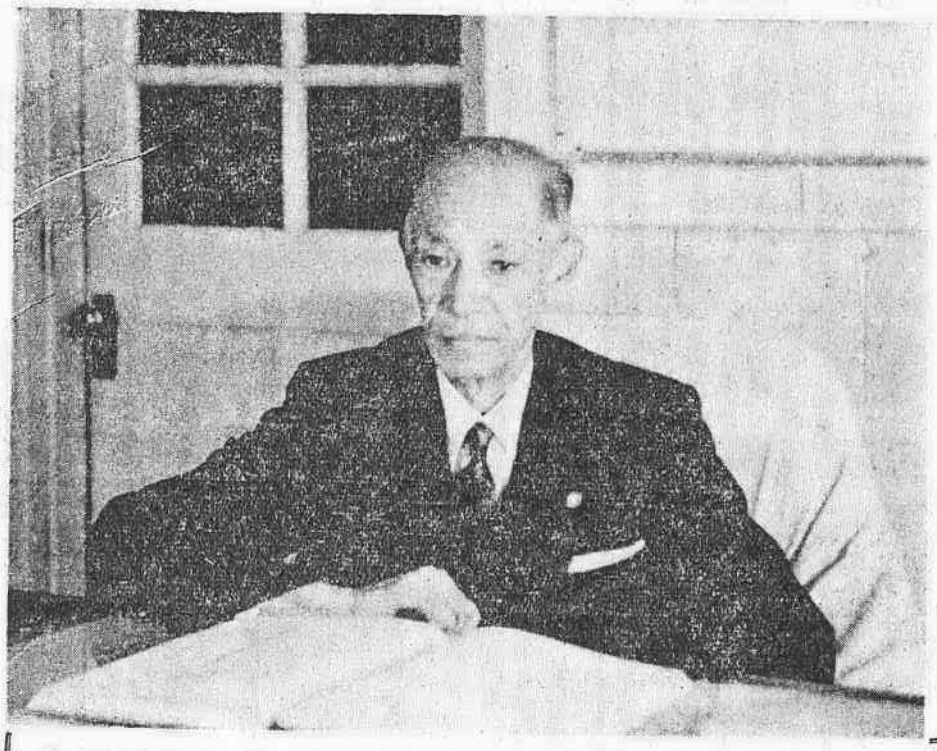

謹賀新年

選挙人名簿の登録者数

選挙管理委員会が昨年九月十五日現在で作製した基本選挙人名簿は、同年十二月二十日確定しましたが、その投票区別登録者は次のとおりです。

投票区	男	女	計	投票区	男	女	計
1	1.574	1.769	3.343	19	747	822	1.569
2	1.285	1.452	2.737	20	978	1.043	2.021
3	1.385	1.465	2.850	21	785	845	1.630
4	1.453	1.585	3.038	22	1.421	1.472	2.893
5	1.320	1.429	2.749	23	726	742	1.468
6	1.190	1.337	2.527	24	412	426	838
7	1.894	1.975	3.869	25	626	653	1.279
8	1.492	1.660	3.152	26	238	248	486
9	1.478	1.586	3.064	27	945	1.005	1.950
10	1.440	1.610	3.050	28	685	608	1.293
11	1.111	1.216	2.327	29	660	704	1.364
12	601	615	1.216	30	265	275	540
13	1.313	1.513	2.826	31	611	629	1.240
14	547	588	1.135	32	603	610	1.213
15	609	675	1.284	33	609	671	1.280
16	659	663	1.322				
17	775	792	1.567	総計	31.129	33.375	64.504
18	692	692	1.384				

市制施行四十周年の年

都市の近代化を推進

川越市長　伊藤泰吉

昭和三十七年の新春を迎え、市民のみなさまのご多幸を、心からお祝い申し上げます。

昭和三十六年は、国の内外にいろいろな問題がとりざたされました。

国外にありましては、東西両陣営の対立がはげしく、また、これにともなう原爆実験の再開でありましたが、幸い、国際情勢は平静にもどり、核兵器を中心とする軍備撤廃の声すらでて年を越すことになりましたことは、平和を愛好する日本国民として、喜びにたえません。

しかし、国内におきましては、急激な諸物価の上昇と、財政金融のひきしめで、これからの経済情勢は、必ずしも楽観を許されないものがあります。

川越市は幸い、市民のみなさまのご協力により、ようやく近代都市として、躍進の一歩をふみ出しましたが、建築価格の上昇、事業実施上の労力不足、公共用地取得の困難などは、市政の上にも大きな影響をおよぼし、これらは、昭和三十七年におきましても、引き続いて、大きな問題点と考えられます。

私は、昨年の年頭にあたり、市政運営の目標として、全市の一本化、近代都市の建設、工業開発の三点をあげて、市民のみなさまのご協力を要請いたしたのでありますが、その後、支所の機構改革、各種行事の一本化をはじめとし、町名地番の整理、教育施設の飛躍的進捗の舗装、終末処理場建設の推進、上下水道拡張計画の設定、市営墓地事業の開始、農業センターと畜場の新築、東上線複線化への努力等々、都市の近代化と、市勢振興のための事業を推進してまいりました。

また工業開発につきましては、大東地区のみなさまをはじめ、関係者各位のご協力により、いよいよ軌道にのり、大工業団地、住宅団地の実現も時間の問題となり、さらに市自体の計画による地区開発も、着々進展し、本市の体質改善と、新しい躍進の気運は、ようやくもり上つてまいりました。

ここに新しい年を迎えましたが私は、さらに決意を新たにし、この三目標の線にそつて、懸案事業の総仕上げに、全力をあげることはもちろん、特に団地造成には、一段の努力を払い、また都市計画の用途地域の指定幹線道路、バイパス線の新設、上下水道の拡張、教育施設の飛躍、環境衛生の充実農業、中小企業の振興等をすすめ都市の近代化に、さらに一歩を進める考えであります。

昭和三十七年は、市制施行四十周年に当ります。

ところみに、川越市の人口の社会増を見ますと、昭和三十年までは、転入よりも転出が多く、かつて社会減を見ていたのでありますが、その後、年々転入増を続け昭和三十五年においては、一躍、五百五十名に達する社会増を示しております。このことは、ながらく沈滞の気運にあつた本市が、ようやく躍進の足がかりを得たものというべく、今後の大川越市建設も、決して夢ではなく、私といたしましては、この情勢を一段と推進し、住みよい市の建設に誠を払う覚悟であります。

本年の市財政は、けつして楽観をゆるさぬものがあります。しかし私は、あらゆる難関をのりこえて、市民の待望である市庁舎、公会堂、または、市民体育館の建設を計画し、市制施行四十年目である昭和三十七年を、悔いのない年にしたいと考えております。

躍進ある年の始めにあたり、市民のみなさまの一層のご協力をお願いいたす次第であります。

× × ×
× × ×

消防出初式

恒例の消防出初式は、1月6日、9時半から消防署前で行ないます

西武園 けいりん

1月18日～23日
第8回初雁賞典
川越市営

南大塚のもちつき踊り

200年の伝統をもち、県指定文化財になつている、大東地区南大塚のもちつき踊りは、1月15日西福寺境内で行なわれます
6人でつく6テコ、3人でつく3テコともに、鳴物りの出づきで古風な歌がうたわれます。

川越・東松山間往復駅伝

第13回、川越・東松山間往復駅伝競争を、次のとおり開きます。

とき　1月7日
出発　◆中学校　東松山駅前午前11時30分
◆高校、青年団、一般　川越市役所前、午前10時

スケート講習会

期日　2月10、11日、1泊2日
会場　榛名湖
集合　本川越駅前、10日朝6時
交通　往復貸切バス使用
定員　100名
会費　1,100円
申込　1月20日までに、教育委員会社会教育課へ

初心者の方もどうぞ

スキー講習会

期日　2月11、12、13日、2泊3日
会場　山形県蔵王山スキー場
集合　川越市駅、10日午後5時
定員　150名
会費　3,800円
申込　1月20日までに、教育委員会社会教育課へ

◎主催　川越市・教育委員会・体育協会

市民税の課税方法かわる

ことしから所得額を基準に

市民税は、ほかの市税とちがつて全市民のみなさんから、所得に応じたご負担をいただき、その税金のゆくえに関心をもつてもらい、進んで地方自治に加わつていただこうという性格をもつております去る十二月の市議会におきましてことしの市税から

1、市民税のもつ性格に、いままで以上に合致させる。

2、他の市町村の住民との負担の不公平を、できるだけ少なくする。

というために、いままでの課税方法（かけ方）の一部が改正されました。

次に改正されたあらましを、お知らせいたします。

市民税には均等割と所得割とがありますが、改正されたのはこの所得割のかけ方で所得割は、従来みなさんのうち、所得税を納めている方にだけ、その所得税をもとにして、課税されていましたが、ことしからは、所得税を算出する前の所得額、退職所得の金額または山林所得の金額にかわつたわけです。

課税の方法を、事業所得者に例をとつて申し上げてみますと、

▼所得税の確定申告書を税務署へ提出している方は

その所得金額と・雑損控除・社会保険料控除額・生命保険料控除額ならびに扶養控除額等、所得額から差引かれる控除額、および算出所得割額から差引かれる、扶養親族中の身体障害者・納税義務者が障害者・老年者（六十五才以上のもの）寡婦または勤労学生の事実を、市役所へ申告していただくことになります。

▼所得税の確定申告書を提出しなかつた方は

自分で自分の所得を計算して、前の控除事項を記載の上、市役所へ申告書を提出していただくことになります。

所得控除は

1、前年中の震災、風水害、火災または盜難等による損失額（雜損控除）

2、前年中の納税義務者または扶養親族について支出した、医療費または歯科医療費（医療費控除額）

3、前年中の納税義務者または扶養親族が負担すべき、国民健康保険税のような社会保険料（社会保険料控除額）

4、前年中の納税義務者と、生計を一にする配偶者その他の親族を保険受取人とする、生命保険料のうち、実際に支払つた生命保険料（生命保険料控除額）

5、扶養親族を有するものは、その人数に応ずる金額（扶養控除額）

6、基礎控除　九万円

以上六種類で、それぞれ地方税法に定められた、方法と金額によつて所得額から差引かれ、これを「所得控除」といいます。

税額控除は

イ、扶養親族中に身体障害者があつたとき、

ロ、納税義務者自身が、身体障害者か、老年者、寡婦または勤労学生であるとき、

には、それぞれ算出した所得割の税額から、条例で定められた金額が差引かれ、これを「税額控除」といいます。

税率は

事業所得者の、所得割税額の算出方法ですが、申告された所得額から前にのべた六種類の所得控除を行ない、課税所得金額を算出し、課税所得金額に、次に掲げる税率を乘じ、算出税額を出します。

この算出税額から、税額控除のある方はその控除を行なつて、税額が決定されるわけです。

▼税率

十万円以下の金額　百分の二
十万円をこえる金額　百分の三
二十万円　〃　百分の四
五十万円　〃　百分の五
百万円　〃　百分の六
百五十万円　〃　百分の七
二百五十万円　〃　百分の八
四百万円　〃　百分の九
六百万円　〃　百分の十
千万円　〃　百分の十一
二千万円　〃　百分の十二
三千万円　〃　百分の十三
五千万円　〃　百分の十四

この税率は、超過累進税率で、所得金額に応じ、下に掲げた率を順次適用して計算した金額の合計額が、算出税額です。

このようにして、事業所得者の所得割は計算されますが、退職所得のある方・山林所得のある方またはその所得と、事業所得等を合わせて有する方の場合の算出方法は所得金額、山林所得の金額または退職所得の金額ごとに、事業所得に準じ、算出した税額を合計した金額が所得割の税額となります。

山林所得の場合は、特別の方法で計算されます。

所得税とまぎらわしい点

▼不動産所得、事業所得、山林所得の金額を算出するとき、必要経費に算入される、事業専従者控除が

青色申告の場合　八万円
白色申告の場合　五万円

またはその事業にかかわる不動産所得、山林所得の金額を、事業専従者の数に、一を加えた数で除して得た金額と比較して、いずれか低い金額

▼扶養控除

○扶養親族一人のとき七万円（配偶者に、前年五万円をこえる所得がある場合五万円）

○扶養親族二人以上のとき一人の場合の金額と、一人をこえた扶養親族一人につき三万円

▼税額控除

前にのべました、イ、ロ、いずれの場合でも（イの場合一人につき）千円

このように、市民税の場合は条例に定められております。

以上申上げましたところが、課税方式の改正された点であります。

申告をしないと損

すべてみなさんの申告によつて計算され、課税されることになりますので、今度改正の市税条例でも

○申告書に控除事項が、記載されていなかつたり、

○申告書の提出期限（三月二十日）までに、申告書の提出がなかつたり、

した場合には、原則として控除が認められないことになつていますもつとも給与所得者で、給与支払者から二月末日までに、市長に対し、給与支払報告書を提出している方で、給与所得以外の所得がないかつたもの、または雜損控除の必要のない方は、申告書の提出はいらないことになりました。

（申告書の提出につきましては、二月の「市政だより」で、くわしくお知らせいたします）

以上が改正された条例のあらましですが、このように改正された結果、みなさん個々の納税額は、どうかわるのかと申しますと、その人の条件によつて異なりますが、所得金額にかわりがない場合は、いままでの税額と、ほとんどかわりありません。

こんど、国民年金が次のように改正されました。

▽かけずてのなくなつたこと、保険料を三年以上かけた方に死亡一時金として、五、〇〇〇円から五、〇〇〇円までのお金が遺族の方に出ることになりました。

▽一年たつと、国民年金の受給者が、今まで三年以上たたないと年金支給が出来なかつたのが、一年に短縮され、ことしの四月から、年金受給者が生じることになりました。

三十六年四月一日から、同年十一月三十日までに十三の母子世帯が出、そのうち十二世帯に、母子年金（福祉）が支給されるようになりました。

▽生活が苦しく、保険料が納められなかつた方に、一年以上保険料が納めてあれば時に五、〇〇〇円から九、〇〇〇円までの年金が、六才五才から支給され、七才から一二、〇〇〇円に増額されます。

▽各年金が通算される厚生年金や共済組合農給等が全部通算され、今まで二年や三年かけていた、厚生年金等（今までかけずて）の期間も国民年金に加入したことによつて、全部年数を合算して、年金が支給されるようになりました。

◇　◇

国民年金は、このように、どんどん有利に改正され、おそくなるほど保険料がたまり、そして年金給付に影響を与えますので未加入の方は、早く届を出してください。

なお、今まで二十五才以上のお子さんをもつていて、母子年金を貰えなかつた人、またお祖母さんが、孫さんを養つている方、姉さんが、弟妹を養つている方は、至急民生課までおいでください。

国民年金の改正点

母子年金の創設

母子年金では、ご主人がなくなられたお母さんだけが対象となつていましたが、こんどお祖母さんが孫を、姉さんが弟妹を養つている場合にも、年金が支給されます。

▽準母子年金の創設

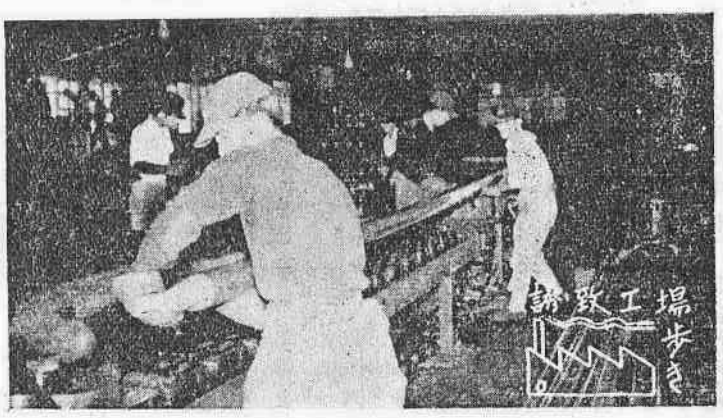

パイプで伸びる

竹谷金属

市内新宿町一一番地にある竹谷金属工業所は敷地面積二、〇六〇坪、その中に四七人の従業員が、社長竹谷貞次郎氏と共に文字通り、家族的なふん囲気に包まれて生産に励んでいます。

この会社は昭和二十一年九月に鶴瀬村で創立し戦後の激しい動乱期を、よく切抜けて、昭和二十八年に将来の発展と地理的条件を見越して川越市に移設したもので、市の誘致工場の草分けともいえます。

製品は船舶、飛行機、自動車に使うパイプや冷蔵庫、石油コンロに使う小さいものまで、いろいろな種類のパイプを製造し、伸銅業者として業界からその優秀さが注目されています。

年間生産高は二億八千万円という巨額にのぼり、給与ベースは業界としては日本一と自他共に認められています。

この会社の特徴は設備の拡張より内容を充実することであり、従業員の厚生施設に重点がおかれ、現在ある余分のスペースも職員の娯楽室建設に当てるのだといわれています。

道路をだいじに

私たちは日常生活の上で、毎日毎日道路を利用していますが、とかく水や空気と同じように、そのありがたさを忘れがちです。

道路は国の文化のバロメーターといわれています。

市内でたばこは

ちようど、私たちの身体の中を走つている血管が、栄養分や酸素を運ぶことによつて、私たちを健康な状態に保つているのと同じように道路は私たちの生活をささえ、産業、経済、文化などの発展に大きな役割を果たしています。

そこでふだんから、道路に自転車やリヤーカーなどいやなものをおいたりせず、また自分の家の前の小さな穴や、わき溝の埋もれたものはひどくならないうちになおし、お互いの協力で道路をだいじにしたいものです。

今月の納税

市県民税　第4期
保険税　第4期

1月31日までにお納めください

人口のうごき

12月1日（現在）

人口	112,850	
男	55,571	
女	57,279	
世帯	22,112	
出生	（11月中）	98
死亡	（〃）	67
前月比		193人増

市税完納ありがとう

昭和36年度上半期

完納納税貯蓄組合

組合名	組合長名
▼本庁地区	
石原	貢雄
上松江町	新井長治
新宿町第一	栗原伝蔵
久保町不動	古市和平
チヨダ	島海亀三郎
川越米穀小売業	田中稔夫
南	駒谷治平
三田	小高酉蔵
小ケ谷中部	相田平八郎
双葉	寺田達三郎
川越タンス	中村作造
今成町北部	岩田松五郎
小仙波東部	岩沢嘉七
川越 菅巣	大塚義一
小ケ谷南部	相田栄次郎
小仙波西部	岩沢友平
下 小ケ谷	宇津木茂助
多賀町第一	八木泰一
松江町商業者	平野真平
杉下町	筋野泰次
伊佐沼	須賀松右エ門
新宿町本通り	山崎雄次
川越 芳妓	藤井千代子
▼芳野地区	
東 菅間	町田藤造
西 菅間	市川亀鶴
北田島南部	金子勇市
市場	井上庄平
谷中	矢島秀男
下 菅間	市ノ川末男
鴨田 中央	渡辺政一
伊佐沼西A	江島智次郎
北田島北部	上野富治
鴨田 山田	佐藤順一
鍛冶 屋敷	長沢治家
西 門	田口芳野
石田本郷新田	黒崎昇平
▼古谷地区	
古川端	荒井源一郎
大中居	長島幸雄
下老袋	中野平蔵
小中居	桜井平兵衛
宿	高梨勝治
古谷本郷第一	島田清吉
二ノ関	野原新平
黒須	金子嘉一
東本宿	矢島忠男
高島	岸野正平
沼端	新井正平
▼南古谷地区	
今泉	高野貞吉
寿	小峰儀三郎
下久下戸	北沢周吉
渋井	小泉真三郎
上久下戸第一	石井角蔵
宮本	富田弘平
並木	桜井武兵ヱ
上久下戸第一	石井
木野目	布瀬川
▼福隆地区	
砂新田第五	長谷川あさ
砂新田第三	戸口昇
砂新田第二	斎藤勝太郎
新河岸	沢田相吉
砂第二	斎藤文太郎
砂第一	常岡忠七
寺尾第三	望月貞一
藤間	有山理平
藤間 中	安田豐次郎
藤間 坂上	吉田東
藤間 新田	新井菊次
砂新田第七	白川二三雄
砂新田第四	長谷川喜兵衛
寺尾第四	大野武
寺尾 久保	滝井
寺尾第一	大野儀助
藤間 下組	松本寅三
砂新田第一	山口友吉
砂第七号	斎木民蔵
砂第二号	常岡乙吉
藤間 松並	沢田桑次郎
▼福原地区	
中福第四	根岸彌五郎
今福原	戸守孝七
下松原下	戸田常七
下松原上	戸口松五郎
下赤坂第一	川村確次
下赤坂第二	田畑治右エ門
大野原	深田保
▼大東地区	
豊田表	清水林平
池ノ辺第一	佐藤豊次郎
大塚 新田	牛窪太郎
豊田 新田	福田又一
大袋 新田	山崎初五郎
東 原	岡島昭吉
台ノ上東部	山田正助
高 橋	田中博
南大塚第一	栗原作蔵
豊田 東	奈良寅三
豊田 西	原田清
池辺第二	滝沢芳造
大袋 宿西	青木栄光
大袋 宿東	大河原孫太郎
大袋新田場	村田仲造
押切	永島鍋吉
台ノ上 西	石井光忠
藤 倉	長島幸平
泥辺 南部	関根賢三郎
道 山	荒畑亀次郎
南大塚第三	照原清三
南大塚第二	中村伝之助
池辺第三	内田徹
鶴 鼻	栗原勝治
山 城	岡田友吉
泥辺 東部	小林祀雄
泥辺 西部	岡崎則吉
▼山田地区	
北山田第一	矢部孝吉
上寺山第一	野口鶴三郎
北山田第二	原
福田第一	小島
▼名細地区	
吉田上	高橋末吉
下小坂第一	田中力三郎
下小坂第二	福原佳久志
下広谷北下	大塚美喜吉
笠原	小島
加藤	徳吉
上戸堤	
有泉下	
瀬沼勇夫	
勢メ真作	
賀山敏司	
田畑礼治	
小川孝平	
田西	
福田秀吉	
天沼 新田	
平塚	
田村朝一	
矢部 正左エ門	
下小坂第三	
増田道雄	
鯨井表	
中根	
樋四郎	
▼蟹ケ関地区	
的下 東部	森田仙松
的下 堅木	樋次郎
的下 西部	翠生田仁三郎
新町	
的下 南部	真
的場中組台	野村万平
的場停車場	鈴木藤治
的場上組前下	堅木万吉
的場北若宮	長治
安比奈上組	鑓中半兵衛
倉ケ谷戸第三	谷内田良夫
上野 第二	原田正八
西 部	長岡恒衛
的場中組南	松本茂
的場中組北	鈴木忠平
的場 上沢	田村政太郎
安比奈下組	時田正造
倉ケ谷戸第二	発知成一
山伝第一	清宮佳介
山伝第二	発知時太郎
倉ケ谷戸第一	高造
協栄	小島
上野第一	山畑松雄
的下北部第一	野口長次郎
的下北部第二	大室繁大郎
的下	大町保之助
芳地	落合
戸	本町
	青木嘉輔
	小島一太郎

希望にみちた若人の願い

……成人者の感想文……

1月15日は成人の日です。この記念すべき日を迎えるにあたり．川越市．教育委員会．選挙管理委員会．公民館連絡協議会の共催で成人者の感想文を募集したところ多くの応募がありましたが．主催者が．次の10点を優秀作品として選びました。ことし川越市の成人者は．約2700名．大きな希望をもつて．おとなの社会にのぞまれることでしよう。

この新しい芽が．立派に育つよう．みんなで協力し．よりよい社会をつくりましよう。

末広町三丁目　飯島　幸子

今朝もまた、遠く秩父連山の雪を被つた峰々に、新春の光が、美しく照り輝いている。明かるく、平和な家庭で、二十代への門出の朝を迎える事のできた喜び。それは、過ぎ去つた二十年間の成長に対する感謝と未来への大きな不安と、淡い期待の入りまじつた複雑な気持と重なつて、私の心の中で、大きく渦巻いている。〃二十才〃という言葉の響いだつた私。でもこれでやつと大人の仲間入りができたのだ。

立派な社会の一員として、認められ、貴重な一票である選挙権を与えられたと同時に、次代の日本を背負つて立つ、義務と責任も与えられたわけである。

この課せられた重大な任務を遂行すべく、はるかに遠くけわしい山の道を、今第二の人生に向つて、出発をはじめた私、急がず、休まず、一歩一歩、前進して行こう。自分自身のしあわせを求めて……。

郭町二丁目　矢口　昭子

私は二十才になつたら、洋裁、和裁、料理、趣味として、華道茶道と、手に届く範囲内で広く習得して行きたい。その結果は良い嫁になり、妻になる事に直結しているのである。実現出来ない夢を描くのは、単なる少女趣味である。私は、現実を歩んで、平凡な楽しい家庭の主婦になる事を思い描く。それにはまず、自分を磨く事から始めなければならない。今までの生活の未熟さから離れて、一個の大人として、日々を送る努力を惜しまない。二十才になれば公平に選挙権が与えられるので、社会記事と共に、政治にも関心を持つて、与えられた権利を最大限に利用する。そして単調な生活の中から、何かを汲み取つて、張りのある生活を送りたいという事、それに私の今考えている最も素直な願いは、青春時代の思い出の中に「二十才になつたら、素晴らしい恋人がぜひ現われないかな」という事である。

神明町　小川　節子

私達は太平洋戦争が始まつた年に生れ、小学校始めの頃迄、何かと不足して十分な環境でない時代でした。しかし二十年間の歳月は余りに早く過ぎてしまい今年成人式を迎えるに当つて、今迄はこの式の必要性も考えませんでしたが、人生の大きな〃フシ〃として重大なものと感じました。この間は学校生活が大きく占めていますが、これからはこの様な依存的な環境と異り全て自己の判断により行動する事が要求されます。社会生活と共に家庭生活を含めた未来に対して、健実さと安らぎのあるものにしたいと考えます。平均寿命も延びた今日、今後が本当の人生でしよう。同時に参政権を得た訳ですが、単に投票するのがそれでなく、周囲を囲む政治に対して、大きな関心を持ちたいと思います。最後に人々と自然な内に、縦横のつながりを持ち、礼節を持てたら、きつと明るい社会が出来ると考えました

大字的場　加藤　征子

「二十才になつて」そう題名を書きながら、何かくすぐつたいような気がしてならない。自分が二十才になつたという事実が、実感としてわいてこないのだ。前々から、二十才になるという事が、何となく恐ろしかつた。二十才になるにつれて、自分の責任が重くなるような気がし、またその責任を遂行し得るだけの、精神的な修養が、自分に備わつていないような気がして。

だけど、いつの間にか二十才になつてしまつた。それも、ただなつたというだけで、去年の自分と少しの変りもないような気がする。でも、これからは、あまり無責任な事など言つていられないと思う。

就職が社会への第一歩といえるなら、今年は第二歩目といえるかも知れない。何はともあれ、この年を機会に社会人としての責任を自覚し、改めて第一歩を踏み出したいと思う。

自分自身の行動に責任をもつ、そんな人間になりたいと思う。

大字古市場　白吉　一仁

二十才とは、法律的に一人前になるという事である。しかしその前に二十才に自然にそうなるのではなく、二十才までに、一人前になるよう努力しなければならないという事が、含まれているのを忘れてはならないと思う。

特別な人でない限り、自分の自由な意志によつて、行動できるのである。そうだからといつて気ままな、かつてな自由は許すものではない。

それには責任がつきまとつている。皆法律がそのまま適用するから、今までのようなわがままは、できなくなるのである。

また二十才になれば、自由に酒も飲め、たばこもすえる。これは一つの権利である。しかし、この権利を濫用してはならないのである。

権利は、いつも公共の福祉のために使うという責任があるからである。

二十才になることは、こうした権利が活用できることである。だからこそ責任が重くなつてくる。これらの権利を、自由に活用するためには、それに応じた真の成人であらねばならない。それには、不断の努力を忘れてはならない。

大字渋井　島村　進

無雑作に時は流れて、早や二十年……

考えてみると、短かくも、長くも感じられた年月、十代をただ夢中で過ごしていた私は、今ここに、成人の日を迎えるにいたり、始めて味わう感激は大である。今まで何かと厚くご指導くだされた方々に感謝するとともに、そうした方たちの、ご期待にそむかぬよう、自から努力するつもりです。

この日から、一人前の人間として、世の中に認められる事ができることは、大きな喜びであるまた、それと同時に、重要な時期に入つた事を強く感じました その大きな問題は、選挙権が与えられた事、これは成年にともなう最も大きな義務と責任であること……。

私たち一人一人が、これを自覚し果たしてこそ、よりよき社会が築かれて行くものであると痛感いたしました。

これからは、より教養をつみ、常に向上への努力につとめ、誰からも信頼される自分に育てて行こうと思つております。

未来に思う光りを目ざして、新たに出発しよう。

大字下久下戸　泉名　敏子

〃歳月人を待たず〃とか……時の流れの速さに、今更ながらおどろき、この春日に満ちたよき日に、成人式を迎えることに心から喜びを感じ、それとともに今後一人前の社会人（成人）として、立派に生きぬこうと誓つたのでございます。

人間誰しも、努力することにより、必らず前進するものと思います。いかなることでも、こつこつ少しずつの努力を重ねてゆけば、必らずや成功への灯を見いだすことができると思いますいままでは、ともすれば少しの不満や、不可能な問題に、父や母、そして先輩諸氏にたよりがちであつたことも、これからはもう、先輩諸氏の高説を承わり、偉人たちの残した言行を師として、自重に自重を重ね、私たち一人一人の手で片付けねばならないと思います。

こんど、どのような現実に直面したとしても、一度や二度でなせつすることなく、それに打ち勝つ忍耐力を養ない、心身共に成人になりうることが、私たちに課せられた使命でありましよう。

若い芽はどこまでも伸びる。私もいま〃ファイト〃にもえています。

新田町　小野田庸昭

成人式を迎え、一個の独立した人格をもつて、私も人間社会の一員となる。この自分自身の成長に対するよろこびと、その自覚の内には、無限の力を感じるそれゆえ人生に対する理想や、希望には、わき出る泉のごときものがある。

しかし、この広い社会の中に、とび立とうとする不安と、人間社会の存在は、はつきりわからないものがあるし、自分の力の自覚にも、うたがわしきものを感じる。

けれども人間としての自分の成長を立派に果たして行くには、それら多難の難題にちゆうちょすることなく、現在の自分の存在を明確にとらえ、意識することによつて、努力して行くことにあると思う。

現在の私の願いは、自分の未来を意識的、理想的に形づくつて行きたいと言うことであつて、そのために、私の心の深底にわき出る、希望と、勇気と、強い意志には、徹底した信念をもちたいと思う。

そして人間社会に、まつすぐ伸びようとする努力と、立派な人間自分を築き上げるため、日々の努力は決して惜しまないつもりでいる。

人生をよく理解して、幸福な生活と将来を実現、達成することが、成人になつた私の心からの願いである。

大字下広谷　谷本　紀子

「ご成人おめでとう」思わず微笑の湧く、なんとさわやかな威厳をもつた言葉だろう。

早いもので、二十年の歳月はまたたく間に過ぎ、ここに一人前の大人として扱われるのですが喜びの中にも、一まつの不安をともなう複雑な心境です。

しかし、この神聖な行事をけがすことなく、自らの体験により未来を開拓しなければなりません。

未熟な私たちにとつて、何事も修養であり、鍛練であると思います。経験を積むに従い、そこにおのずと判断力が植えつけられ、完成された人間へ歩一歩近づくのではないでしようか。

自己悲観は禁物、自信をもつて前進するのです。

その過程が困難であればあるほど、得られる喜びは絶大で尊いものでしよう。

この価値ある成人式を機会に、心気一転、着実にファイトをもつて精進し、より自分を高め、思い出が、常に美しく彩られているように、これからの長い人生を、平穏に有意義に、満喫したいものです。

南久保町　小林　伴行

私は成人になつた。がよく〃私〃を見つめた場合満二才になつて成人の日を迎えた生活年令の上だけの成人である。精神的感情的、社会的には成人とはとても云えない。か決して悲観はしていない。むしろ将来に対する希望で一杯だ。栄達への道も夢見るし、地道に自分の道を確実に行く人生にもあこがれる。ちようど小説に登場する主人公が色々あり、そのどれにも興味を感じるように色々な人生の道に魅力を感じる。やりたい事も沢山ある。どれから手をつけてよいかわからないほどだ。が私は成人になつた事を一つの良い機会として今までの自分の生活をよく反省して見る事にした。

その結果①自覚を持つた生活をしよう、②自分の将来進むべき道の勉学をしつかりやる、③自分の行動に責任を持つ事節を再び心に命じた。立派な成人になるため、また将来への道の切り開く第一段階として。

霞ケ関中学が優勝

第6回市内中学ロードレースは12月9日、市民グランドから伊佐沼往復で行ないました参加チームは13校、寒風をついての熱戦の結果、霞ケ関中学校がみごと優勝しました。

二位、名細中、三位、城南、四位、初雁、五位高階、の順でした。

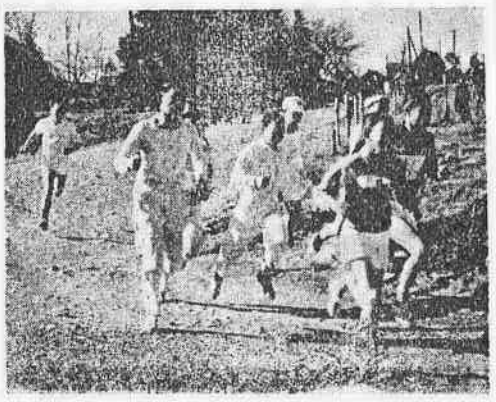

スポットライト

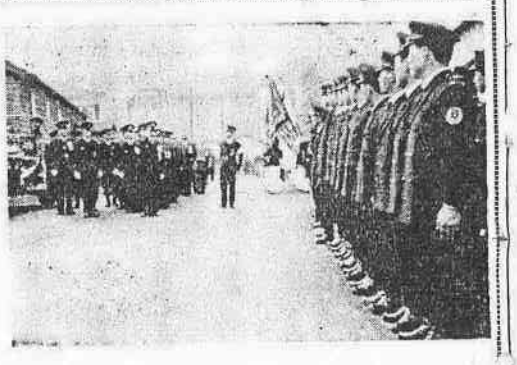

消防の特別点検　12月2日．関部内の特別点検が市役所わきでありました。市内9分団350人が整然と並ぶなかを市長が点検し．そのあと．キビキビしたポンプ操法を披露しました。

合同七つの祝い
＝山田公民館＝

山田地区合同七つの祝いが．12月15日．山田公民館の主催で行なわれました。式がはじまる前．はやく学校に親しんでもらうため．山田小学校の校庭で一年生がオルガンに合せて遊戯を見せ．なごやかなひとときを過ごしました

季節のメモ

モチのかび

おもちは少しほおっておくとかびてくるもの、うつすらと黄色いカビが出たら、すぐに適当な保存方法を考えて、最後までおいしく食べられるようにくふうをしましょう。電気冷蔵庫のある家庭では、かわいた布きんでカビをふきとったあと、ポリエチレンの袋に入れて冷蔵庫に入れておくとながもちします。

水もちにする場合は、おもちについている粉をよくはらい落として水をたっぷり入れてつけ込み、水を二日か三日に一度とりかえます。

空気の入れかえ

ヒバチやコタツに木炭やれん炭、豆炭を使いますが、これらは十分おこしたつもりでも一酸化炭素を出しやすいものですから、ときどき窓をあけて新らしい空気と入れかえます。室内のよごれた空気は高いところにありますから、らん間など高いところをあけます。そして反対側の窓、できれば低いところをあけて新鮮な空気を十分に入れます。

晴れ着のよごれは

お正月は晴れ着をきる機会が多いもの、晴れ着をながもちさせるためにも、よごれおとしを手まめにしましょう。まずよごれの種類をたしかめたら広がるのを防ぐためにきりを吹き手ぬぐいを下にあてて、ぬるま湯をガーゼにふくませ、しみの上からていねいにたたきます。これを一たんかわかしてから抜き剤をつかいます。抜き剤は酒、しょう油、お茶、血液は温石けん水おしろい、くつずみ、コーヒーなどはベンジン、キハツ油えりあかはアンモニア水、インクはしゅう酸、しみ抜きなどした部分は、アイロンかけ手のしなどでかわかします。もしこのまましまう場合は風を通すことをお忘れなく。

これからの養豚経営

農家のページ

畜産講座 その5

豚舎の設計

飼槽　図面では、三つの例をあげていますが、これは、A種豚用、B肉豚肥育用、C幼子豚育成用とでもいうべきもので、最低必要なものです。種豚房にも、C型があった方がよいことはいうまでもありません。コンクリート製で床に固定します。内側にショウチュウのかめや、土管を割って利用するのもよいでしょう。C型しかなければ、ステンレス張りならば最高でしょう。

飼槽水槽　飼槽水槽とも、排水孔をつけておかないと、自然古い飼料水を与えることになりますからご注意ください。飼槽上の棚は木材で結構ですが、金属パイプの方が開閉に便利です。飼槽の両側を台にして固定する場合と、両側の柱に取付ける部分をしんにして、飼槽の鍵をとめ、鍵をはずせば、豚が顔を出せなくなる開閉式とがあります。三つ以上の各型によって高さや角度に違いがありますから研究してください。

周壁　図面にはありませんが建物の腰張りは、七五センチから九〇センチ位の高さで、ブロックコンクリート、木材等を用い、開閉出来るようにし、その上は北側もガラス窓にします。そして絶対条件である通風、換気、採光を自由に調節し、風雨寒暑から豚を守ってやるのです。ほとんどの農家では飼育頭数が少ないことも理由の一つですが、周壁のない豚舎が大部分で、冬になると、豚房のまわりをむしろでふさいで、わざわざ衛生条件を悪くしてしまうのです。ビニールを張る場合は、空気の流通を十分に考えてください。なお豚房周囲の柵や間仕切りは、ブロックや木材を用い、繁殖豚では九〇センチ、肥育豚は七五センチ位の高さがよいでしょう。

給水　飲料用水ばかりでなく豚舎を洗うためにも必要な設備で便利な場所になければなりません井戸水をバケツで運ぶようでは労力をムダにするばかりか、よい管理は出来ません。豚舎内に水道を引き、四豚房に一カ所位の割合で蛇口をつけてください。

排水　豚房内の排水については先月号「床面」のところでふれましたが、各豚房とも同一方向に流れ、便所の外側にある排水溝におとしてから貯溜槽へ流します。もちろん各便所に溝や孔を設けて下水に流す設備の方が優れていますが、この場合よほどしっかりした工事と設備をしないと逆効果になることがあります。排水溝の深さは一番浅いところで五センチ以上、長さ二〇メートルなら一番低い部分の深さは一七センチ以上になります。貯溜槽はなるべく大きい方がよく、内経各一メートルなら一キロリットル（五、五五石）ですから、成豚十頭として尿だけなら一カ月は十分もちます。

通路　片側に豚房が並ぶ場合もコンクリート張りとし、運動場の一部にすることもできます。飼槽が豚房外（通路）へでばる分だけ余計にみて、巾をきめなければなりません。飼育頭数が多くなれば、少なくとも、リヤーカーが通れる位ほしいと思います。

屋根　周壁とともに、舎内の換気・採光を左右し、温度にも相当の影響を与えますから、おろそかにできません。

図面は、片流れと差掛の組合わせですが、多く用いられている切妻や、招屋根よりはるかに効果的です。注意すべき要点は、高さ、勾配、換気装置または設備であって材料費や工賃は、それほど多額になるわけではないのですから、豚舎の位置や、向きとあわせてよく考え、よいものを作ってください。

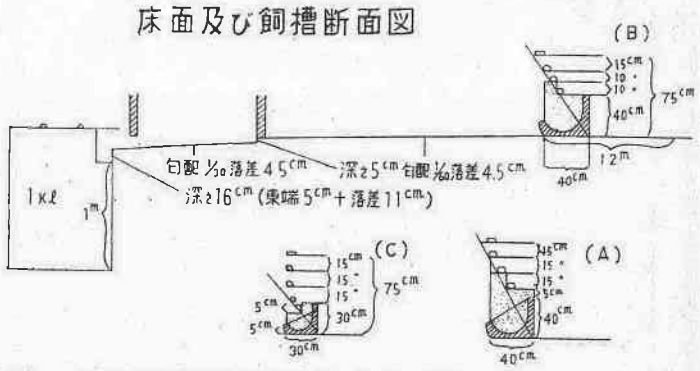

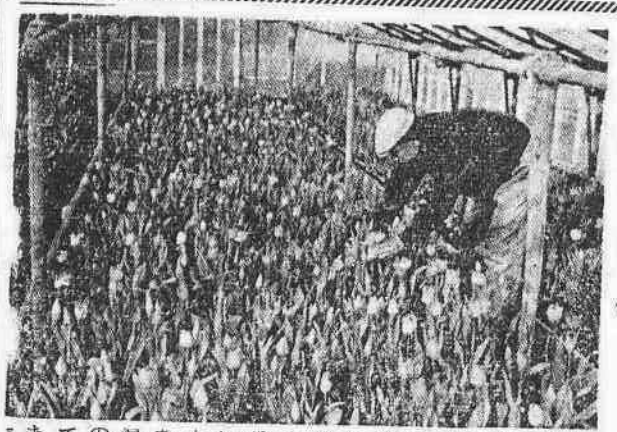

話題

花の温室栽培

研究をつづける石川さん

今月は、花の温室栽培で成功している、南古谷の石川清治さんをたずねてみました。

南古谷は、ほとんどが水田地帯で、農家の多くは米、麦にたよっています。渋井の福岡橋に住む石川さんも、水田一町、畑二反の農業を営んでいましたが、これからの農業の方向に遅れまいと、一昨年の十二月、農業のあいまに、花の温室栽培を、この地区ではじめて試みました。まず温室は、深谷市の冷蔵組合の照会で、二十五坪を二棟、育苗室一棟、ボイラー室を設け、工費、約六十五万円を投じました。

石川さんは、研究心が強く、県内や東京の有名な園芸場を見学したり、雑誌などで得た研究をもとに、菊二万本からはじめ、昨年四月、はじめての出荷も市場でなかなかの好評でした。菊に自信を得て、このあと、チューリップ栽培にうつり、球根七千を七月に植えつけ、昨年の春から、正月用に出荷しました。温室栽培一年生の石川さんは、まだまだこれからも研究を重ね将来は鉢植えにすすみ、なんとかものにしたい、と胸をふくらませていました。

ことしから二年生になった石川さんは、昨年より、もっとよいものを、いま菊の育苗にとりかかっていました。

図書館だより

「新しき年の始の初春の今日降る雪のいや重（し）け吉事」これは万葉集の一番終りにある大伴家持の歌ですが、いや重（し）け吉事とは、よいことが雪のふりつもるようにいよいよ重なってくれと初春をことほぐ意味です。今年も川越図書館をご利用のうえ新らしい知識をつみ重ねてください。

場所　市役所内選挙管理委員会事務局

期間　一月二十日から二月三日まで（土曜、日曜もごらんになれます）

農業委員名簿をごらん下さい

昨年十二月一日現在で調製する、農業委員会委員選挙人名簿は一月十五日に出来上り、次の期間中、選挙人のみなさんに確めていただきます。

広い教養を求めるために

▽丸山真男「日本の思想」▽中村幸彦「日本の大企業」▽鹿地亘「砂漠の聖者」▽岡本太郎「忘れられた日本（沖縄文化論）」▽湯川秀樹「現代科学と人間」▽宮城音弥「神秘の世界」▽ペリュショ著生島遼一等訳「フランスの若者」▽バッカード著・南博等訳「浪費をつくりだす人々」▽シュミット著・中村二柄訳「近代絵画のみかた」▽有吉佐和子「女弟子」▽庄野潤三「浮き灯台」▽芝木好子「湯葉・隅田川」

レジャーを楽しむために

▽ベイクスト著・金沢蓬訳「レジャーを活かす数学パズル」▽城美樹「福引」▽宮本常一編「島」▽浜口一夫「佐渡風物詩」▽諏訪多栄蔵等編「現代登山全集―富士・丹沢・三ツ峠」

英語が上達するために

▽渡辺剛彦「英語の記憶術」▽横川信義「英字新聞の読み方」▽松本亨「ハロー・フレンド」▽郡司利男「英和笑辞典」

気楽なよみもの

▽由起しげ子「沢夫人の貞節」▽新田次郎「霊鳴り」▽柴田練三郎「おれは侍だ」▽松本清張「わるいやつら」・「黒い福音」▽水上勉「黒髪」・「決潤」▽笹沢左保「空白の起点」▽島内遙「白いめまい」▽結城昌治「仲のいい死体」▽浅田晃彦「オンボロ船医の世界診察」▽ビル・スターン等著「ボクシング眼国現代」

母と子のよみもの

▽梶田博「ジャングルの鈴」▽寺村輝夫「ぼくは王さま」▽川島秀郎「ぼくらの生活設計」▽松田修「路傍の草花」▽村井一実「ティーチング・マシン」▽加藤秀男「中学生のモラル」▽高津勉「黒潮の果てに子らありて」▽石垣純二「よい子を生む家族計画」▽読売新聞社「家計の知恵」―暮しの図書室―▽大角義雄「新しい電気機器の扱い方」

句会だより

山田公民館俳句会

農夫かく雑列つっきるくろき冬田　矢島　満

綿虫とぶ軒に遅草つらねて干す　鈴木　よね

冬田起す一鍬ごとに光る土　田中　一眼

母の忌の雨に銀杏の散りいそぐ　安斎　中子

凍橋に血痕刻ねし輪禍の跡　冬田　水棹

朝から暗い寒い雨降る事故死の橋　水村　素人

野火明り白銀の沼親を出す　矢部　一陽

秋刀魚焼く土工焚火の窮すらし　帯津　紫山

今年潤白雑泥の砌くにねむる　島崎　春子

柳散るやうつむきゆける若き女囚　高梨　青久枝

よい子の作品

「書き初め」

白雪の天地　小五　岡本　節子

ふじの山　小二　粕谷　春子

技術の進展　中二　田村　政江

技術の進展　中二　加藤　保子

山田小学校
ケ関中学校

市政クイズ

家中そろって考えましょう

第37回

▽問題

1. 昭和三十七年は、市政施行四十□年に当ります。市長さんは、□□に当り、ことしの市政□□の目標を昨年の三□目標の線にそい、懸案事業の総上げに全力をあげることを□□しました。

2. □□条例が□□されて、ことしの市・県民税は所得□がもとになって□□されます。また申告制度が強化されて□□しないと□控除がみとめられなくなりました。

▽賞品（提供店名）

ツツミ時計店　優良店会
騎西屋洋品店　専門店会
吉田綿店　銀座
クツのナカイ　中央通り
上州屋家具店　一番街
川越市観光協会

▽応募規定

1、□の中に当用漢字を入れ、伏せ字だけ番号順に記入してください

2、応募用紙は郵便はがきとし、住所、氏名、年令を忘れずに書いてください。

3、しめきり一月二十五日

4、あて先、市役所総務部庶務課広報係

5、市の職員とその家族、市外居住者は応募できません

6、賞は作者の原文と一致した正解者六名に贈ります

▽前回正解文

1、楽、正月、迎、実施、人々、温

2、寛扶、生別、世帯、支、一六

▽当選者

応募総数一三六通、うち正解者二通、抽せんにより次の六名に賞をおくります。松江町　吉沢竹造、仲町　斉藤美雨子　古谷本郷下　内海いね子、今福　桑田忠、古谷上黒須　荒井徳次郎、管間　竹ノ谷典子