



広報

川越

No.757

平成2年

12/25



■ 財政公表

2ページ

平成元年度決算・平成2年度予算執行状況

■ 県地域産業文化センター

6ページ

■ 一時的保育事業

7ページ

表紙

伝説の地をたずねて わくわく散歩道シリーズ63
池辺・弁天の池(関連記事は7ページ)

—わたしたちのまち—

人口 301,487人 前月比 +362人

■男 152,833人 ■女 148,654人

●出生 231人 ●転入等 1,265人

●死亡 129人 ●転出等 1,005人

世帯数 97,839世帯 前月比 +233世帯

平成2年12月1日現在 在住外国人を含む

市の家計簿を

財政公表は、前年度の決算や既に執行した予算の状況を表わすもの。いわば、市の家計簿を市民の皆さんに公開するものです。
 パート1では、平成元年度の決算をお知らせします。企業会計を除く歳入合計は1,100億9,302万円、歳出合計は1,029億1,498万円で、差引残高71億7,804万円は平成2年度へ繰り越されました。

平成元年度決算

一般会計・特別会計決算

区分	歳入	歳出	差引残高	
一般会計	602億5,039万円	562億6,329万円	39億8,710万円	
特別会計	川越駅東口再開発	130億880万円	123億4,725万円	6億6,155万円
	国民健康保険	106億1,987万円	102億8,875万円	3億3,112万円
	下水道	95億9,476万円	82億2,367万円	13億7,109万円
	老人保健医療	89億1,961万円	87億9,089万円	1億2,872万円
	競輪	66億241万円	61億4,127万円	4億6,114万円
	その他	10億9,718万円	8億5,986万円	2億3,732万円
	小計	498億4,263万円	466億5,169万円	31億9,094万円
総計	1,100億9,302万円	1,029億1,498万円	71億7,804万円	

企業会計(水道)

区分	収支額
収益的収支 (1億5,898万円)	収入 48億2,612万円
	支出 46億6,714万円
資本的収支 (△6億1,469万円)	収入 4億9,005万円
	支出 11億474万円

■収益的収支とは、家庭への給水や県水の受水など、営業活動から生ずる収入と支出のこと。
 ■資本的収支とは、将来の給水などに備えて浄水場を建設する、といった設備投資から生ずる収入と支出。
 ※資本的収支の不足額6億1,469万円は、過年度損益勘定留保資金、減債積立金で補てん。

平成元年度の主な事業

- 年金オンラインシステム完成
本庁・出張所を問わず、国民年金の加入・脱退・異動処理が可能になりました。
- 老人アパート事業開始
6室を市が借りて、老人のために貸しています。
- 大気汚染常時監視測定局(霞ヶ関局)建設
- 川越駅西口広場公衆トイレを建設
- 農業ふれあいセンター建設(昭和63年度～平成元年度)
伊佐沼北側に平成元年11月にオープン。今年11月までの1年間で約65,000人が利用しています。
- 市営連雀町駐車場開設
- 道路整備
新設改良工事 延長7,534m
舗装、側溝整備など 延長27,841m
- 大東中学校、鯨井中学校に柔剣道場建設
- 市立博物館建設(昭和62年度～平成元年度)

○公共下水道整備
整備面積 135ha 工事延長 33,489m

公開します



平成元年度一般会計決算

歳入：602億5,039万円

歳出：562億6,329万円

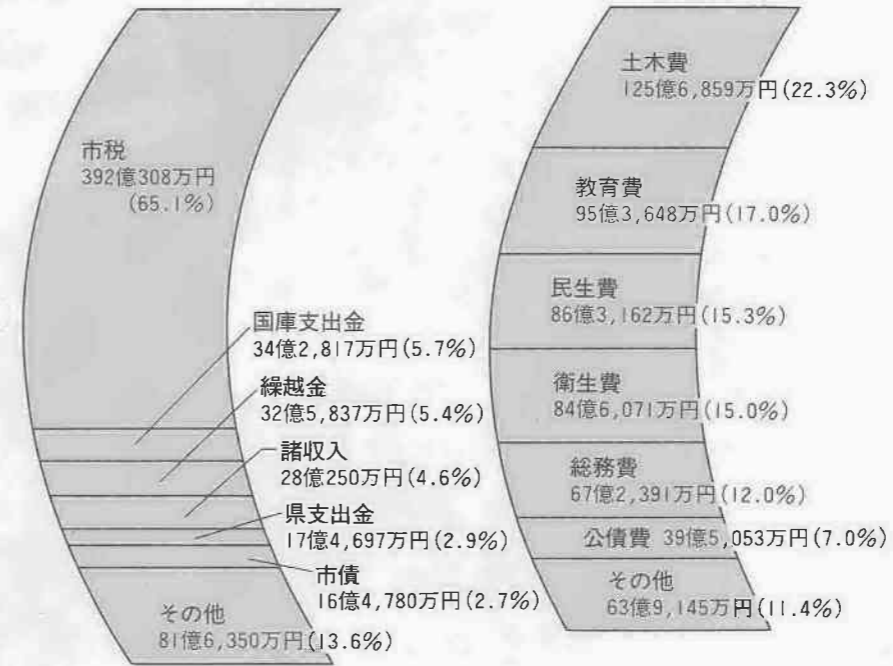

税金がどう使われ
たかお知らせします。

一般会計決算額(歳出)の推移

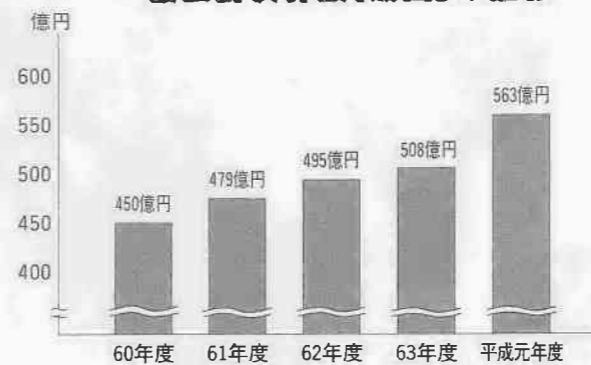

市民1人あたりでみると

(決算額 / 298,311人(平成2年3月31日現在の人口))

市税 13万1,417円	市債残高 28万3,038円	歳出総額 18万8,606円
土木費 4万2,133円	教育費 3万1,968円	民生費 2万8,935円

財政公表

Q&A

Q 予算決算について
 予算や決算という言葉は耳にしますが、どういう内容のものです。また、予算から決算まで、どのような過程をたどるのでしょうか。

A 予算は収入支出の見積り、決算は予算執行の実績結果

予算とは、その年度の市税などの収入と土木事業や教育などに使われる支出の見積りまたは計画を意味しています。
 市では、市民福祉の向上のために、いろいろな仕事をしていきますが、これらの仕事は予算の裏付けを得て実施されています。言いかえれば、その年度の施策の内容は事実上予算によって決定されるわけです。
 決算は、歳入歳出予算に対して、実際の収入支出の状況を示すことで、予算執行の実績を明らかにします。

＜予算編成から決算までの流れ＞
 予算は、地方自治法などの法律に基づき、次のように、毎年、編成→審議→執行→決算という過程を繰り返しています。
 中長期計画や内外の情勢から予算編成方針を決め、各部課からの要求を調整して予算案を作成する。

審議 予算案が市議会に提案され、慎重に審議の後、議決され、予算が成立する。

執行 成立した予算に基づき、各種の事業が開始される。

決算 予算の執行後、実績結果として決算が作成され、監査委員の審査の後、議会の認定を得る。

Q 歳入、歳出の決算額が
 違うわけは
 A 歳出は予算額を超えられないため
 予算は収入支出の見積り額なので、歳入歳出は同額となります。この内、歳出予算額は、市が仕事をする場合の支出の最高限度を示したものです。
 一方、歳入については限度額が定められていないので、市税条例その他の条例などに基いて収入され、予算額以上になることが多いようです。

Q 企業会計というのは
 A 市が経営する企業の会計
 一般会計や特別会計とは別に、企業会計があるようですが、この企業会計とはどんなものなのでしょうか。

企業会計というのは、地方公共団体(都

平成2年 この一年を振り返る

- 1月15日 第41回成人式(市民会館 5,749人)
- 3月1日 川越市立博物館オープン
 - 1日 本丸御殿脇に家老詰所開設
 - 1日 老人アパート6室の入室希望者の募集開始
 - 1日 大字松郷の一部が問屋町に改名
 - 5日 川越郵便局川越西分室開設
 - 25日 (仮称)川越市森林公園構想策定
- 4月1日 不燃物の分別収集開始
 - 1日 小江戸川越春まつり(～5/20)
 - 1日 川越市勤労者福祉サービスセンター開設
 - 2日 姉妹都市・OF市青少年交流団来川(～4/16)
 - 14日 4月から、第2・4土曜日に市役所を閉庁
 - 26日 川越橋完成
 - 29日 時代絵巻
- 5月1日 川越市施設管理公社が業務開始
 - 12日 小江戸花火大会
 - 16日 川越駅東口再開発ビル「アトレ」オープン
 - 16日 川越駅東西自由通路開通
 - 31日 川越市の人口が30万人を突破
- 6月1日 交通事故防止特別対策地域に指定される(6月～7月)
 - 1日 防災行政無線開局
- 7月1日 川越駅西口第2自転車駐車場オープン
 - 7日 赤間川公園オープン
 - 23日 川越市湧水対策本部設置(～9/5)
 - 26日 百万灯夏まつり(～7/29)
- 8月1日 庁舎内で再生紙を使用開始
 - 1日 御伊勢塚公園にテニスコートオープン
 - 21日 川越市総合計画後期基本計画策定
 - 21日 川越市民号が姉妹都市・セーレム市を訪問(～8/29)
- 9月27日 国勢調査実施(～10/7)
- 10月1日 大規模建築物等届け出地域の指定
 - 4日 石川計一助役逝去
 - 12日 川越駅東口交通広場に「時世」が完成
 - 12日 菓子屋横丁通り線 敷石舗装となる
 - 13日 野田5町の山車がこけら落とし
 - 13日 姉妹都市・セーレム市から訪問団が来川(～10/16)
 - 14日 川越まつり(～10/15)
- 11月3日 第9回ウォークソン大会(参加者2,106人)
 - 3日 '90産業博(～11/4)
 - 25日 第1回さいたま芸術文化祭(演劇祭)に川越市民劇団出演(市民会館)
 - 30日 川越市在宅介護支援センター真寿園開設
 - 30日 姉妹都市・小浜の物産と観光展(～12/2)
- 12月2日 第9回市民コンサート
 - 3日 (仮称)県西部地域産業文化センターの建設予定地が川越に決定



川越橋



アトレ



防災行政無線



後期基本計画



市民劇団

市有財産の現在高

①土地・建物

土地	面積	232万1,155.36㎡
	価格	334億6,496万円
建物	面積	58万9,646.13㎡
	価格	685億551万円

②積立基金

基金名	金額
特別公共施設整備	26億2,923万円
財政調整	20億9,269万円
国民健康保険支払	3億6,898万円
その他9基金	19億4,372万円
合計	70億3,462万円

市債現在高

区分	金額	
一般会計債(イ)	298億5,315万円	
特別会計債	下水道事業債	141億3,300万円
	都市下水道事業債	10億2,412万円
	川越駅東口市街地再開発事業債	23億7,519万円
	水道事業債	71億9,190万円
	小計(ロ)	247億2,421万円
総計(イ)+(ロ)	545億7,736万円	

財政公表について くわしくは、財政課(市内線441-2)へ

市の行政経費は、毎年同じように費用がかかるものと、博物館のような大きな施設の建設など、特定の年に多額の費用がかかるものがあります。しかし、収入額には限度があります。そこで、国や県から補助金をもらったり、借金をしたりしますが、それでも収入が足りないときのために、お金を貯めておくわけです。

現在の積立基金の数は、十二基金。平成二年度には、新しく「緑の基金」を設けました。

一般会計・特別会計

平成2年9月30日現在

区分	予算現額	収入済額	収入率	支出済額	執行率	
一般会計(イ)	608億3,986万円	306億5,450万円	50.4%	182億9,164万円	30.1%	
特別会計	下水道	111億3,670万円	19億8,941万円	17.9%	25億9,356万円	23.3%
	国民健康保険	111億1,340万円	37億5,413万円	33.8%	43億4,656万円	39.1%
	老人保健医療	98億9,626万円	38億4,780万円	38.9%	37億5,309万円	37.9%
	競輪	56億3,653万円	41億1,664万円	73.0%	32億9,247万円	58.4%
	川越駅東口市街地再開発	27億3,966万円	15億976万円	55.1%	16億5,926万円	60.6%
	都市下水道	8億8,069万円	2億4,304万円	27.6%	1億3万円	11.4%
	公共地下駐車場	2億3,130万円	5,214万円	22.5%	5,321万円	23.0%
	交通災害共済	8,786万円	8,093万円	92.1%	4,130万円	47.0%
	休日急患診療	2,661万円	1,145万円	43.0%	875万円	32.9%
小計(ロ)	417億4,901万円	156億530万円	37.4%	158億4,823万円	38.0%	
総計(イ)+(ロ)	1,025億8,887万円	462億5,980万円	45.1%	341億3,987万円	33.3%	

企業会計(水道)

平成2年9月30日現在

区分	収益的収支		資本的収支	
予算現額	〈収入〉49億2,464万円	〈支出〉48億8,021万円	〈収入〉5億6,273万円	〈支出〉13億4,813万円
収入済額(収入率)	25億1,440万円(51.1%)	—	1億4,968万円(26.6%)	—
支出済額(執行率)	—	16億4,576万円(33.7%)	—	4億4,552万円(33.0%)

一般会計の内訳

平成2年9月30日現在

〈歳入〉	予算現額	収入済額	収入率	〈歳出〉	予算現額	支出済額	執行率
市税	410億3,801万円	217億7,681万円	53.1%	土木費	117億6,059万円	21億3,757万円	18.2%
国庫支出金	37億2,053万円	9億7,429万円	26.2%	教育費	97億487万円	31億1,537万円	32.1%
地方譲与税など	34億8,363万円	12億4,705万円	35.8%	衛生費	95億9,085万円	14億6,144万円	15.2%
諸収入など	31億4,582万円	8億6,569万円	27.5%	民生費	95億8,833万円	35億9,314万円	37.5%
繰越金	28億5,502万円	39億8,709万円	139.7%	総務費	69億9,825万円	26億1,735万円	37.4%
県支出金	21億3,923万円	2億1,074万円	9.9%	公債費	40億6,241万円	11億1,986万円	27.6%
繰入金	17億9,630万円	8億2,400万円	45.9%	消防費など	39億3,211万円	17億6,141万円	44.8%
市債	11億4,570万円	7,130万円	6.2%	商工・労働費	32億4,427万円	20億2,976万円	62.6%
使用料・手数料	7億9,963万円	4億1,158万円	51.5%	農林水産業費	14億2,230万円	2億1,869万円	15.4%
分担金・負担金	7億1,599万円	2億8,595万円	39.9%	議会費	5億3,588万円	2億3,705万円	44.2%
歳入合計	608億3,986万円	306億5,450万円	50.4%	歳出合計	608億3,986万円	182億9,164万円	30.1%

A 市が借りたローンです
市債は、ある仕事をする財源を調達するために、国や金融機関などから借りたお金のことです。ちょうど、家を新築するための住宅ローンと同じようなものです。市債を利用する主な理由は、

Q 積立基金というのは
①負担の年度間調整——大規模な事業を行う年に過度の財政負担を強いることなく、元利金を分割して返済するためです。
②世代間の負担の公平化——市の施設は、建設後に越して来た市民も使います。そこで、建設時の市民だけではなく、将来の市民にも、返済を通じて費用を負担してもらったためです。

A 市の貯金のようなものです
積立基金というのは、一口で言うと市の貯金のようなものです。

Q 市債というのは何ですか
企業会計の特徴は、営業活動による収支があること。一般会計では、主な財源は税金によってまかなわれていますが、企業会計では利用者からの料金が主な収入になります。公営企業の経営に当たっては、経済性が求められているわけですが、公共の福祉の向上を目的としているのは言うまでもありません。

Q 道府県や市町村などが経営する公営企業の会計のことをいいます。都バスや都営地下鉄は東京都の経営する公営企業です。埼玉県企業局が行う宅地分譲なども公営企業です。川越市では、水道事業がこれに当たります。

県西部地域の拠点 県地域産業文化センター

川越駅西口に 建設が決定



県は、十二月三日(月)、県西部の地域産業文化センター(仮称)の建設予定地を、川越駅西口・新宿町一丁目地内に決定すると発表。平成六年度に着工予定、約二年間の工事期間を要するこの建物は、県西部地域のシンボル施設として、建設が進められる予定です。

県地域産業文化センター(仮称)は、二十一世紀に向け、大宮ソニックシティとほぼ同じ規模で建設される予定です。

同センターは産業振興、文化振興、国際交流などの促進に寄与する複合多機能ビル。図書館や福祉センターなどの公共施設、ホテル・オフィスなどの民間施設も取り入れていく予定です。そして、具

体的な建設計画は、県の基本構想(平成三年度、基本計画(平成四年度)などに川越市も参画し、策定されています。

このセンターの建設予定地は、新宿町一丁目地内。敷地面積は、県立川越図書館と福祉センターがある県有地、隣接する市有地、そして隣接地権者の方の協力が得られれば、合わせて二万平方メートルを超えると思定されています。同センターが川越市に決定された要因には、

- ▼地域での拠点性を持っている
 - ▼交通の利便性がある
 - ▼川越市など三市三町が策定した「キュービックプラン21基本計画」の「県南西部産業文化センター」構想と県の「地域産業文化センター」構想が同一性をもつ
 - ▼市の積極的な誘致への働きかけなどがあります。
- また、この事業の推進にあたっては、雇用機会の拡大、周辺地域のにぎわいと活性化、税収の増大などの経済効果も考えられます。
- 問合せ先：総合政策課(☎内線714・718)

人権それは愛

開こう私の目と心



生徒作品

心の叫び

中一

私は、生まれつき肌の色が黒く、小さいときから身体のことをいろいろと言われてきました。そのうち成長するにつれてだんだん毛深くなりました。周りの人から、ジロジロ見られたり、「ゴリラ」などと言われました。そのたびに、涙があふれてきました。

性格のことでいろいろと言われるのなら、その人にも欠点があるのだから、仕方がないと思います。でも身体のこと、直したくても直せません。だから、身体のことを言われると、本当に自分がみじめになってしまいます。

私は、身体のことについて、どうして他の人は変な目で見るのか不思議でたまりません。相手の気持ちを考えて変な目ではとても見られないのです。それは、私自身にいやな事を言われた経験があるからだだと思います。だから、私はいじめられている人がいても、絶対に仲間になっていじめないよ

うにしようと思いましたが。でも、やっぱりうまくいかないもので、同じクラスになったS君を少しいじめてしまいました。でも、途中で、相手を思いやる心を取りもどし、いじめののをやめました。すると男子に、「おまえ、S君のこと好きなんだろう。だからあいつのことかばうんだろ。」と、言われました。

それからというもの、男子はわざとS君を押して、私とぶつからせたりしました。でも、いじめている人の中でも本気でいじめている人は少ないと思います。それは、周りの人につられてしまうということがあるからです。けれど、そのちよつとした気持ちのいじめでも、いじめられる人は、深く傷ついてしまうのです。それをみんなが気づかないまま時間が過ぎると、「励まし」という優しさの薬をたくさんもらっても治らない、深い傷になってしまいます。それを知ってれば、「いじめ」、「差別」という行動は少なくなっていくと思います。

私は、S君をかばったことを後悔していません。私は、これから相手の気持ちを考え、自分で「正しい」と納得することを、周りからどんな目で見られようとも、実行していきたいと思っています。

(県同和教育課発行 人権文集「はばたき」第13集より引用)

お子さんを一時的にあずかります

1月5日(土)から



遺児手当と入院助産費助成

「川越市は、遺児の健全育成を

市が独自に行っている事業に、遺児手当と入院助産費助成の制度があります。

遺児手当は、遺児の健全育成を目的に、両親がいない児童を養育している方に支給。入院助産費の助成は、一定の所得額以下の世帯の妊産婦が安心して入院・助産を受けられるように行っています。この二つの制度について、対象、申し込みなどは次のとおりです。該当する方は、忘れずに申請を。

〈遺児手当〉
資格：両親(養父母を含む)の扶養を受けていない義務教育終了

前の児童と同居し、養育している保護者で、市内に住民登録または外国人登録をしている方
支給額：遺児一人月額八千五百円
申込：印鑑、預金通帳を持参し、福祉課へ

〈入院助産費助成〉

資格：世帯の総収入額が生活保護を受けられる基準額(例えば男三十四歳・女二十九歳・子ども四歳の三人世帯で十二万八千十三円)の一・五倍に満たない世帯(生活保護を受けている世帯を除く)で、市内に一年以上住民登録または外国人登録をして

いる方

助成額：▼病院などの第一種助産施設に十七万円 ▼助産院などの第二種助産施設に十万円

※健康保険などから助産費が支給される場合は、その額を助成額から除きます。

申込：印鑑、預金通帳、健康保険証、母子手帳、借家の場合は契約書など家賃の額がわかるものを持参し、出産予定日の三か月前までに福祉課へ

※くわしくは、福祉課児童福祉係(☎内線291)へ。

散歩道 ツリズ® 伝説 かりの地

池辺 弁天の池



八瀬大橋から東へ行くと道は、冬木立を縫うように走る(写真①)。入間川から川越狭山工業団地に向かう部分は、下水管の上を通るため、大型車両の通行を制限するゲートがある(写真②)。車両は互いに譲り合い、通過するとき、待ってくれた相手に感謝の意思表示をする光景は、運転者の人柄を感じさせる。

柿が葉を落とし、残った朱色の実が印象的な道沿い。その左手に熊野神社があり、神社の東側には「弁天の池」がある(表紙)。昔、狩りに出かけ、このあたりを通りかかった源頼朝が、水を求めたとき、池辺を領地とする家臣の梶原平藏景時が清水のわき出ている小さな池に案内した。疲れをいやした頼朝は喜び、そこに馬の鞍を沈めて武運長久を願ったといわれる。

現在、池の近くには、小さな社と松の木がある。護岸整備が施され、きれいに保たれている。



年末・年始

業務案内

ごみの収集

燃えるごみの年末年始の収集日程と多量搬入ごみの受け付け時間は、下表のとおりです。
また、燃えないごみは、年間日程表の決められた日に出してください。

問合先：環境業務課（☎内線241・2）

燃えるごみの収集日程

	年末最終日	年始開始日
火・金曜日コース	12.28(金)	1.4(金)
水・土曜日コース	12.29(土)	1.5(土)
月・木曜日コース	12.30(日)	1.7(月)

※12.31(月)分は、前日に収集します。

多量搬入ごみの受付時間

燃えるごみ	受付センター	受付日	受付時間
燃えるごみ	東清掃センター	12.29(土)まで	平日=AM8:40~11:50 PM1:00~3:00
	西清掃センター	まで	土曜日=AM8:40~11:50
燃えないごみ	西清掃センター	12.28(金)まで	AM8:40~11:50 PM1:00~3:00

※多量ごみの運搬は、自己搬入か市の許可業者に依頼を。
問合先…清掃事業所(☎23-0912)・東清掃センター(☎23-2645)・西清掃センター(☎32-8744)

し尿の収集

年末の収集は十二月二十九日(土)まで、年始は一月四日(金)から行います。

問合先：環境衛生センター(大仙波二二四九一 ☎24-9191)

斎場

斎場の年末年始の休みは、十二月三十一日(月)～一月三日(木)です。年内は、十二月三十日(日)まで休みません。

問合先：斎場(☎42-2739)

灯油とガソリン

暖房器具が恋しくなる季節。しかし、便利な器具も取り扱いを誤ると思わぬ事故が。最近、灯油とガソリンを間違えてストーブに供給したため、火災となった例があります。灯油とガソリンの取り扱いには、次のことにご注意ください。

- ▼火気の近くでは扱わない
- ▼灯油を補給するときは、ストーブなどの火を必ず消す
- ▼灯油とガソリンを区別する習慣を身につける(ガソリンは黄色いオレレンジ色、灯油は無色透明、刺激臭はガソリンに比べ弱い)
- ▼万一に備え、消火器を用意

問合先：川越地区消防組合(☎22-10700)

こんなに集まりました

上半期 集団回収の結果



平成2年度清掃ポスターコンクール優秀作品
石川里紗さん(大塚小3年)の作品

平成2年度上半期分の集団回収結果は、下表のようになりまし。実施した団体数は二百八十団体、回収された有価物は三千九百九十六トン。前年同期と比べると、一三%増になります。

ところで、回収したこの有価物をお金に換算すると、報償金額一千二百六十五万円、団体の売上金一千五百五十九万円で、団体が得た収益金は二千四百二十四万円(一

団体当たり八万六千五百円)にもなります。

集団回収実施団体

子供会	196団体(241)
P T A	38団体(46)
自治会	18団体(44)
その他	28団体(67)
合計	280団体(398)

()内は登録団体数

種類別回収量

紙類	3,682トン
布類	121トン
ビン類	150トン
金属類	43トン
合計	3,996トン

新聞紙・ダンボールなどの資源ごみは、ごみとして集積所へ出したのでは灰になるだけ。集団回収されれば、再生紙として生まれ変わることが出来ます。団体の資金源としても生かされる集団回収に、ご協力ください。

問合先：環境整備課管理係(☎内線243)

水道料金の支払いは

口座振替で

水道料金の支払いにも、便利な口座振替が利用できます。申し込みは、市内の銀行・信用金庫・信用組合・労働金庫の各本・支店、郵便局、農業協同組合などへ。

問合先：水道部料金課(☎23-13065)

平成2年度全国中学生人権作文コンテスト・法務省人権擁護局長賞

おばあちゃんの言葉

川西もゆらさん(宮下町2)

「人権作文〔下に掲載〕は、夏休みの宿題でした。おばあちゃんと暮らしたときのことや近くの養護学校に通う人たちを見かけることから、相手を自然に受け入れられる心が必要だと感じました」という川西もゆらさんは、初雁中学校(浅井重昭校長 生徒数850人)の一年生。担任の土金正道先生(つちかねまさみち)にたずねると「川西さんは、温厚で自分の考えをしっかりと持っていて、だれとでも仲良くできる人望のある生徒です」と話してくれました。



「おじやします。おばあちゃんどう？ ちゃん(ご)飯食へてる？」

「よこれたじゆうたんに、はしが一本落ちていた。私はそれを拾って、おばあちゃんににぎらせた。」

私が小学校三年生のとき、おじいちゃんとおばあちゃんが所沢から川越に引っ越してきた。私の家族もおじいちゃんの家となり、家を建てて引っ越した。おばあちゃんがアルツハイマーにかかっていたからだ。アルツハイマーは、中年から老人にかけてみられる病気で、発病の原因がわかっていない。原因がわからないので治療法もまったく分かっていないむずかしい病気なのである。おじいちゃんは勤めているのでめんどうをみることで、お母さんがかわりにめんどうをみるようになった。私はあまり賛成ではなかった。私がお母さんに相手にされなくなってしまうと思っただら。

おばあちゃんが川越に来たときは、もうだいぶ病気が進んでいて、自分がやった事をすぐ忘れてしまうようだった。私は、そんなおばあちゃんに近寄りたがらなかった。もし、私の本心をおばあちゃんが知ったらきずついたら可憐ない。しかし、その時の私には、近寄る勇氣はひとかけらもなかった。普通の人と違うような感じが抜けなかつたからだ。

だんだん病気が悪くなり、ご飯を、うまく食へられなくなった。そうなるにつれ、とお母さん一人では、大変になる。当然、

一番ひまな私が手伝わなくてはならない。最初はいやでいやでしようがなかつたのだしたが、やってみると、

「どうしたらおばあちゃん喜ぶのかな。」
「どうしたらおばあちゃん笑つのかな。」
「どうしたらおばあちゃん泣かないのかな。」
と、仕事に力が入っていくのだ。自分でもはつきり分かるほどおばあちゃんに対する私の態度、考え方は変わっていった。

ある日、名古屋に住んでいるおばあちゃんから電話があった。その時、おばあちゃんも手伝いに来ていた。名古屋のおばあさんがどうしてもおばあちゃんと話したいというので、おばあちゃんを電話に出した。もう、ほとんど話せなくなっていたので、ちゃんと、電話の向こうからの意味が伝わっているか少し心配だった。どことなく空気がはりつめていた。

その時だった。おばあちゃんが、

「元気？」
と、一言ほそつと言った。お母さんも私もおばあちゃんもともびつくりして、目をまん丸くしていたのだが、そのあと私が、二人をみたくには、お母さんとおばあさんは、ボロボロ涙をながしていた。そして何度もうなずいていた。私も胸がしめつけられるような感じがして目に涙をいっぱいためていた。おばあちゃんは、それっきりにも言わなかつたけれどその言葉はくつきり私の耳に残り、今でも聞こえそう。もし、何も話せないからといって電話口に出さなかつたら、こんなにすばらしい出来事は、おこらなかつたにちがいない。

おばあちゃんには、いつかにも良くなる気がなかつた。自分でトイレにも行けなくなつてしまうと、ヘルパーをたのんで一緒にめんどうをみてあげるようになった。

そして、とうとう寝たきりになってしまった。お母さんは、一日中つきつきり世話をし、自分の事までもお母さんになってしまっていた。それでもお母さんも私も音をあげはしなかつた。

いろいろな苦労をし、懸命になって努力をしたのだしたが、小学校六年生の三月に、おばあちゃんは今なくなつてしまった。でも努力と苦労は無駄にはならなかつた。それは、おばあちゃんからの贈り物があつたからだ。一つの家をつつて、家族のきずなを作ってくれたこと、そして、私の心を変えてくれたこと。

今の時代は高齢者社会と言われているけれども、老人や身体障害者に対するさまざまな差別がみつげられる。これはいけないことだが、私も以前は、頭で分かっているも同じだった。しかし、おばあちゃんを通して、それがどんなにいけないことが分かった。それがどうにもまわりでささえていくことがどんなに大切なことも分かった。私たち人間に必要なことは、老人や身体障害者を一人の人間として自然に受け入れられることのできる心を持つことではないか。私は二度と、差別をくり返さないようにしたい。そして、どんなささいな差別でも先頭にたつて、改善できる勇氣のある人になりたい。

平成2年度全国中学生人権作文コンテストは、全国でおよそ747,000人の中学生が参加、川西もゆらさんの「おばあちゃんの言葉」は、優秀賞(法務省人権擁護局長賞)を受賞しました。

下水道に「もっと」思いやりを

三槽分離槽はきれいですか

今、ご家庭でお使いの三槽分離槽は、きちんと清掃してありますか。

分離槽は排水に混ざるご飯粒、野菜くず、油類などが直接下水管に放流されるのを防ぐもの。しかし、清掃・点検などの維持管理を怠ると、分離槽の機能が失われ、たまったゴミなどが腐敗し、悪臭が生じます。また、浄化作用を失った分離槽からは、ゴミなどが下水管に流れ出し、河川や農業用水の汚染など生活環境の破壊にもつながります。

三槽分離槽を設置しているご家庭は、次のことに注意し、適正な維持管理をお願いします。

デイスポーターは、使わないで

デイスポーター（生ゴミ粉碎機）は、下水処理にとっては困りもの。粉碎された生ゴミは下水管をつまらせ、悪臭を発生させる原因になります。また、排出された大量のゴミが処理場に流れ込んで、処理経費もかさ増ししてしまいます。

公共下水道が普及していない地域でこの機器が使われると、粉々にされたゴミがそのまま河川に流れ、水質の悪化を招きます。

雨水を流してしまおう

汚水排水の公共下水道管（分流式）には、雨水の配水管は接続しないでください。

下水道管に雨水が流れ込むようになっていると、大雨などで管内がいっぱいになったとき、マンホールなどから汚水があふれ出てしまいます。

施設の保守、環境衛生のためにも、雨水の配水管は公共下水道管に接続しないでください。

問合せ：下水維持課維持係（☎内線341・2）



生ゴミはきちんと捨て、排水への心使いをお願いします。

お知らせパツク

教室

●南公民館の教室
南公民館 ☎43-0038

●初級英会話教室
日時：1月18日(金)～3月15日(金) 毎週金曜日、午後6時30分～8時30分 対象・定員：市内在住の勤の成人・三十人(多数の場合合は抽選) 経費：五百円 申込

●冬期婦人学級
高齢化社会と女性のかかわりを中心に学習します。

●消防出初式
1月6日(日)、午前9時40分から川越消防署庁舎前広場(神明町四八四)で行います。駐車場がありませんので車による来場は、ご遠慮ください。

●川越消防署 消防総合訓練
木遣りとはしご乗り 川越消防組合 川越消防署 ☎22-0700

●埼玉勤労者大学 ワークショップ講座
川越福祉センター ☎44-2271

●川越地区消防組合
川越地区消防組合 ☎22-0700

●川越地区消防組合
川越地区消防組合 ☎22-0700

川越市役所 ☎24-8811

公共下水道台帳作成にご協力をお願いします

市では「公共下水道台帳」を整備するため、測量調査を実施します。調査の対象は、今年度中に下水道管が埋設され、供用開始された区域です。この調査は、市長が発行する身分証明書を持参した測量業者が行い、ご家庭の敷地内に立ち入る場合もあります。下水道管の維持管理のために、ご理解とご協力をお願いします。

調査期間…来年1月7日(月)～3月30日(土)
調査区域…平成2年度中に公共下水道の使用が開始された区域、本庁管内の一部(再調査)
※くわしくは、下水維持課維持係(☎内線341・2)へ。

	平成2年	平成元年	増減数
総件数	6,375件	6,133件	+242件
人身事故件数	1,120件	1,270件	-150件
死者数	23人	15人	+8人
傷者数	1,497人	1,520人	-23人
物損事故件数	5,255件	4,863件	+392件

火災件数	7件
損害額	12万円
救急出動	554件
搬送人員	547人

消防テレホンサービス ☎23-0700

募集

●臨時保母募集
保育課 ☎内線2994

勤務場所：▽古谷保育園(古谷上四〇〇九一三)▽古谷第二保育園(古谷上六〇八三二五)
勤務時間：午前8時30分～午後5時(土曜日は、午後零時30分まで) 申込：履歴書(写真添付)を持って同課へ

●平成三年度県政モニター
川越地方議員センター ☎44-1110

県政について、会議等を通じて意見や提案を報告、アンケート調査に回答、県施設の見学会、応募資格：満二十歳以上の県内在住者平成3年4月1日現在、※地方公務員、県政モニター経験者を除く。応募方法：ハガキに住所・氏名(ふりがな)・年齢(平成3年4月1日現在)・性別・職業・電話番号・応募動機を明記して埼玉県庁県民総務課へ

●危険物取扱者保安講習
川越地区消防組合 ☎22-0700

危険物取扱者免状を持ち危険物の取扱作業に従事している方は、三年以内ごとに講習が必要。会場：月日・対象：▽埼玉県農業共済会館・2月6日(火)・給油取扱所▽川越福祉センター・2月20日(水)その他の施設 申込・問合せ：1月10日(水)～11日(木)、午前9時～午後3時30分、川越地区消防組合へ ※申込用紙は同組合にあります。

●元且マラソン
入間川サイクリングコースを走ります。1月1日(祝)、午前8時に川越橋のたもと(小ヶ谷側)に集合。五キロメートル、十キロメートルの二種目。中学生以下三百円。高校生以上五百円。当日、直接会場へ。問合せ：川上千代子(☎33-1975)

●初大師・だるま市
初大師協賛会主催。1月3日(水)、喜多院で。※付近は、大変混雑します。なるべく電車・バスをご利用ください。交通規制あり。

●七草粥セット無料配布
中央商店振興会主催。1月6日(日)、午前10時から、蓮馨寺で。先着二百人。問合せ：伊藤達郎(☎22-0617)

催し

●ふれあいセンターの催し
農業ふれあいセンター ☎26-6551

日時：1月5日(土)、午前9時30分～11時 用意するもの：書道の道具、書き初めの紙 申込：1月4日(金)、午前9時から同センターへ

●特設人権相談所
家庭、土地・建物、困りごと、心配ごと、いじめなど。無料。日時：1月8日(火)、午前10時～午後3時 会場：南公民館 問合せ：浦和地方法務局川越支局(☎43-3824)

●元且マラソン大会
川越走友会主催。1月1日(祝)、午前8時30分から落合橋下で。落合橋から入間大橋までのサイクリングロードを使って5キロメートル、10キロメートルのタイムレース。問合せ：横川照佳(☎24-1229) 午後6時以降(☎24-1229)

●卓球大会
川越市卓球連盟主催。1月27日(日)、午前8時30分から市民体育館で。種目は、一般男女シングル・シニア男女シングル(1月27日現在三十五歳以上)・男女ダブルス。市内在住が在勤ま

●仲間にありませんか
バルテニスクラブ(硬式) 日曜日・祝日、午前9時～正午、市内公営コートで。入会金二千円、月千五百円。問合せ：浦順子(☎35-6080) 午前10時～正午 伊佐沼ふれあいダンスクラブ

●ぎんぎ朝市
1月13日(日)、午前8時～10時 鎌倉銭洗い弁天の開運御福銭を二百人にプレゼント。問合せ：可児誠次(☎22-0509)

●第43回市民体育祭 保健体育課 ☎内線315

スキー 2月24日(日)、午前8時から 湯沢パークスキー場 大回転・回転 小学生、中学生、高校生、一般女子、壮年I部・II部、成年I部～III部、クラブ・実業団対抗(一団体5人) ※クラブ・実業団対抗は、大回転のみ。 対象 市内在住・在勤・在学の方 参加費 無料(往復旅費、宿泊費、傷害保険などは個人負担) 参加希望者は1月19日(土)までに、保健体育課へ(電話不可)。

●市民文化課 ☎内線862・3
相続・贈与、所得税など。 日時：1月7日(月)、午前10時～午後4時 会場：同課内相談室

●市民文化課 ☎内線862・3
相続・贈与、所得税など。 日時：1月7日(月)、午前10時～午後4時 会場：同課内相談室

●市民文化課 ☎内線862・3
相続・贈与、所得税など。 日時：1月7日(月)、午前10時～午後4時 会場：同課内相談室

●市民文化課 ☎内線862・3
相続・贈与、所得税など。 日時：1月7日(月)、午前10時～午後4時 会場：同課内相談室

●市民文化課 ☎内線862・3
相続・贈与、所得税など。 日時：1月7日(月)、午前10時～午後4時 会場：同課内相談室



古波倉悠ちゃん(1さい10か月 小堤)



ボクとお姉ちゃん仲良し 酒本康規くん(3さい 笠幡)

けんこう

●1月の乳幼児相談

希望者は、当日直接会場へ。無料。
対象…0歳~就学前の乳幼児 受付時間…午前10時~11時30分 持参品…母子健康手帳 問合せ…健康課保健指導係

月日	会場	内容
1.10(木)	高階南公民館	身体測定 (身長・体重) 育児相談 健康相談 栄養相談
1.10(木)	川鶴公民館	
1.11(金)	名細公民館	
1.18(金)	大東南公民館	
1.23(水)	高階公民館	
1.24(木)	霞ヶ関公民館	
1.28(月)	霞ヶ関北出張所	

1月28日(月)、霞ヶ関北公民館の乳幼児相談は、都合により会場を霞ヶ関北出張所2階の自治会事務所に変更します。

●1月の乳幼児健診

4か月児・1歳6か月児・3歳児が対象。日程は「予防接種、健(検)診日程表」をご覧ください。無料。該当する会場に行けない方はご連絡を。
受付時間…各健診とも午後1時30分~2時30分 持参品…母子健康手帳・バスタオル・ハガキ(4か月児)・歯ブラシ(1歳6か月児)・予防接種手帳(3歳児) 問合せ…健康課保健指導係 ※3歳児健診は、尿検査もあります。

1月22日(火)、霞ヶ関北公民館の4か月児健診は、都合により会場が霞ヶ関公民館に変更になりました。

●成人相談(消化器)

胃や腸の具合が気になる方、生活で気をつけることなどを医師に相談してみても。身体測定、血圧測定、尿検査も実施。無料。健康手帳をお持ちの方は、ご持参ください。
日時…1月23日(水)、午後1時30分~3時(受付=午後1時~2時30分) 会場…保健センター 対象・定員…市内在住の成人・30人 申込・問合せ…1月10日(木)、午前10時から電話で同センター

●保健センター1月の各種相談

希望者は、当日直接センターへ。無料。一般保健相談は、随時電話で受け付けます。

事業名	月日	受付時間
離乳食教室 (始めたばかりの乳児)	1.7(月)	AM9:30~10:00 (実施時間) AM10:00~11:30
乳児相談 (生後~7か月未満)	1.14(月)	AM9:30~11:00 内容 身体測定
幼児相談 (1歳~就学前)	1.21(月)	個別育児相談 歯みがき相談 ※月齢・年齢によって該当日が異なります。
乳幼児相談 (7か月~就学前)	1.28(月)	
成人食教室	1.23(水)	PM1:30~2:00

●なんでも健康相談

赤ちゃんからお年寄りまでの健康に関するさまざまな相談に応じています。無料。
受付時間…午前10時~11時30分 持参品…母子健康手帳、健康手帳 問合せ…健康課保健指導係

月日	会場	内容
1.9(水)	西文化会館	身体測定 (身長・体重) 血圧測定・尿検査 健康相談・育児相談 成人食試食
1.21(月)	古谷公民館	
1.22(火)	山田公民館	
1.24(木)	芳野公民館	
1.25(金)	南古谷公民館	

●精神保健相談

精神的な悩みを持つ方とその家族の方の相談に精神科医・精神保健相談員・保健婦が応じます。1人で悩まず気軽にどうぞ。秘密厳守。予約制。日時…毎月第3水曜日(受付=午後1時~2時) 会場…川越保健所 問合せ…川越保健所保健婦課(☎24-0380)

●成人健康教室と健康相談

調理実習(胃にやさしい献立を!)。身体測定、尿検査、血圧測定、健康相談。無料。
日時…1月14日(月)、午前10時~正午(受付=午前9時30分~9時50分) 会場…南公民館 対象・定員…30歳以上の方・30人 申込・問合せ…1月7日(月)~11日(金)、電話で健康課保健指導係

●成人健康相談

健康に不安がある方の相談に保健婦・栄養士が応じます。無料。健康手帳をお持ちの方は、ご持参ください。
受付時間…午前10時~11時30分 問合せ…健康課保健指導係

月日	会場	内容
1.11(金)	大東公民館	身体測定(身長・体重) 血圧測定・尿検査 健康相談・栄養相談
1.17(木)	高階南公民館	
1.18(金)	名細公民館	
1.18(金)	名細公民館	

1月8日(火)、霞ヶ関北公民館で予定していた成人健康相談は、都合により中止になりました。

●老人ボケの予防について

ボケ予防のためにご参加ください。無料。
日時…1月21日(月)、午後1時30分~3時(受付=午後1時~1時30分) 会場…保健センター 対象・定員…市内在住の成人・40人 講師…医師 山口建美氏 申込・問合せ…1月8日(火)、午前10時から電話で同センター

●不用犬の引き取り

- ▶川越保健所 宮元町33-1
毎週月~金曜日、午前9時~正午
※祝日・12月27日(休)~1月4日(金)は休み。
- ▶出張所
(大東・霞ヶ関北・名細・山田を除く)
毎月第1・3月曜日、午前8時30分~11時
※祝日・4月は休み。
- ▶動物指導センター川越支所
豊田本1082-1 ☎42-1399
毎週月~土曜日、午前9時~午後4時
(土曜日は、正午まで)
※祝日・12月27日(休)~1月4日(金)は休み。

飼い主は良い人がいい
犬のフンは 飼い主のフン
注意犬広告

1月の主な公共施設催しものガイド

川越市市民会館 郭町1-18-7 ☎22-4678 休館=火曜日・祝日

日	催しもの	入場方法	開演時間	主催者	電話
6日(日)	第21回チャリティーコンサート	400円	PM1:30	川越高校吹奏楽部	22-0224
7日(月)	子供のための音楽会	小学生 150円 中学生 250円 大人 350円	PM2:00	川越女子高校吹奏楽部	22-3511
12日(土)	第26回定期演奏会	300円	PM2:00	川越工業高校吹奏楽部	22-0206
13日(日)	角笛シルエット劇場	400円	PM2:00	川越保育をよくなる会	44-0987
15日(祝)	川越市成人式	新成人	AM9:30 AM10:50	社会教育課	24-8811 内線311
20日(日)	ピアノ発表会	無料	AM10:00	ピッコロムジチ	22-4689
26日(土) 27日(日)	模範演奏と チャリティー民謡ショー	2,500円	AM10:00 PM3:45	郷土民謡隆章派	46-6479

※どの会場も車での来場はご遠慮ください。

●離乳・歯科教室

希望者は、当日直接会場へ。無料。歯ブラシをお持ちの方は、ご持参ください。
対象…6~7か月児 問合せ…健康課保健指導係

月日	会場	時間
1.14(月)	高階南公民館	PM2:00~4:00 (受付 PM1:30~2:00)
1.21(月)	霞ヶ関公民館	
1.28(月)	名細公民館	

●献血にご協力を

- 1. 3(木)・4(金)…三上工務所駐車場(喜多院東側) 午前10時~正午、午後1時~3時30分
問合せ…健康課管理係

●休日の診療機関

- 休日の当番医
受付時間…AM9:00~PM5:00
- 12. 29(土)…池袋病院(内・小・外)
笠幡3724 ☎31-1552
- 12. 30(日)…赤心堂病院(外・整・内・産婦)
脇田本町25-19 ☎42-1181
- 12. 31(月)…広瀬病院(外・胃・内・整・理)
中原町1-12-1 ☎22-0533
- 1. 1(火)…武蔵野総合病院(外・整・脳外・内・小・消化)
大袋新田977-9 ☎44-6340
- 1. 2(水)…行定病院(眼・呼・内)
脇田本町4-13 ☎42-0382
- 1. 3(木)…三井病院(外・整形)
連雀町19-3 ☎22-5321
- 1. 6(日)…渋谷整形外科(整)
天沼新田117-3 ☎32-6377
- 1. 13(日)…品田産婦人科(産婦)
砂新田4-19-1 ☎46-2255

●内科・小児科の休日診療

川越市休日急患診療所 受付時間
小仙波町2-45-5
☎23-0601
AM9:00~11:00
PM1:00~3:00
PM8:00~10:30

●歯科の休日診療(急患のみ)

川越市予防歯科センター
三久保町18-5 受付時間
☎24-3891 (AM9:00~11:30)

川越西文化会館 鯨井1556 ☎33-6711 休館=火曜日・祝日

日	催しもの	入場方法	開演時間	主催者	電話
6日(日)	かほく寄席5周年記念寄席	700円	PM1:15	加藤 一夫	31-9301
20日(日)	マジック研究発表会	無料	PM1:00	田端 清吉	32-2410
26日(土)	ときょうだめしコンサート	無料	PM1:00	牧野 美紀子	33-2955
27日(日)	ピアノコンサート	無料	PM1:45	紅林 美恵	33-1031

*駐車場が狭いので、お車での来場はなるべくご遠慮ください。
*入場券などのお問い合わせは、それぞれの主催者あてにお願いします。
★平成3年6月中の使用申込は、1月5日(土)、午前9時~午後3時にお受けします。

視聴覚ホール 県立図書館 ☎44-5603 先着150人

11日(金) 午前10時~ 午後2時~	文芸映画会 高瀬舟 (45分)
25日(金) 午前10時~ 午後2時~	映画の集い一家族とは 小さな家族 (55分) -おはあちゃんかいてほかいが-

児童センター こどもの城 石原町1-41-2 ☎25-7288

休館=月曜日・祝日
★臨時休館のお知らせ
1月は、館内の内装工事が予定されているため、臨時に休館になることがあります。定期行事、プラネタリウムなどについては、あらかじめ同センターへお問い合わせください。
★プラネタリウムからのお知らせ
1月4日(金)から19日(土)までは、番組入れ替えのため放映を休みます。20日(日)からは、新番組「星空のローウェル天文台」を放映します。

市立図書館 三久保町2-9 ☎22-0559

休館=月曜日・祝日・月末
展示室
■新春色紙展(書道)
1月11日(金)~13日(日)、午前10時~午後5時(13日は午後4時まで)
■6の視線展
1月16日(水)~20日(日)、午前9時30分~午後5時

県民ミニギャラリー |本川越駅前戸田ビル2階|

- 水彩画展
1月4日(金)~8日(火)、午前10時30分~午後6時30分(8日は、午後2時まで)
- 新春紙絵展
1月23日(水)~29日(火)、午前10時~午後5時(23日は正午から、29日は午後3時まで)



心に共鳴するやさしい響き 懐かしい音色にひたれます

どこか感傷的で、郷愁を感じさせてくれるマンドリンの響き。ときに鋭く、ときに甘く、そして深く……。ハイテク楽器が流行るこの時代、「グッラシツクナ」音色や形が懐かしい。
星空の美しい師走の街に、市内唯一というマンドリンクラブを訪ねました。



「洋梨型の楽器」の弦に、小刻みにあたるピック。気高く澄み渡る繊細な音色。マンドリンから奏でられる豊かなハーモニーが、胸の奥深く染み入ってきます。

「ロリエーナマンドリンクラブ」は、数年前に婦人会館で催された初心者教室の生徒が中心になって出来たグループ。練習は、経験者、初心者、ギターの部に分かれ、毎週一回、高階南公民館などで行っています。音色が女性的といわれるからか、二十数名のメンバーのほとんどが主婦です。美しい女性を連想させる「ロリエーナ」の由来は「台所に置いてある香辛料のロリエ(月桂樹)をもじって名づけた」と。主婦感覚が、キラリ。

マンドリンの特徴を、指導に当たっている山岡俊治さん(大塚新田・44歳)に尋ねると「この楽器は、単独で演奏されるよりも合奏に多く用いられます。また、小さいときから訓練した聴覚が必要なヴァイオリンと違って、ギターの

ように取り組みやすいとか。しかし、ギターほど音が長く続かないため、ピックで打ち下ろしと打ち上げの動作を素早く繰り返す「トレモロ奏法」によって持続させるそうです。

「トレモロを身につけるまではちょっと大変です。そして、豊かな表現力も大切です」と話す山岡さん。

マンドラ担当の高島幸子さん(諏訪町・57歳)は「トレモロは難しいけれど、上品な音色が好きだし、いろいろな人と知り合えて楽しい」とこり。「独りよりもグループで弾いたほうが励みになる」と最高齢で数少ない男性部員の土井久雄さん(砂新田・82歳)。

合ってきてもうまくいき、練習にも力が入ります。
マンドリンの魅力は、音色だけではありません。幾人もの人たちが心をひとつにして初めて奏でられる、ハーモニーの美しさ。そのときに得られる連帯感や満足感にもあるようです。
ボランティアとして老人クラブの訪問なども考えているという同クラブ。力がついたら、目標は、定期演奏会。大きなステージ、美しい音色を披露する皆さんの姿を子感し、「マイ・ウェイ」のメロディが流れる部屋を後にしました。土井さん(☎42-33079)へ。

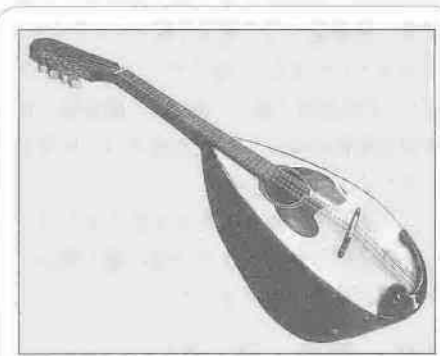

十八世紀にイタリアを起源とする弦楽器。無花果を二つに割った片側のような形で、ウクレレよりも一回り大きく、約六十弦。弦は八本(二本ずつ四組)で、音域や調弦、指使いはヴァイオリンと全く同じ。音域によって、高音部からマンドラ、マンドセロ、マンドローネなどがある。普通合奏ではギターを加えることが多い。

第九回文化講演会から

「精いっぱい生きなさい」

十二月九日(月)、市民会館で海老名香葉子さん(エッセイスト)を迎えて第九回文化講演会が催されました。落語家の故林家三平師匠夫人で、現在三十一人の弟子のおかみさんとして奮闘中。



が近づいてきます。その後のフオーが大切。落語界は、師匠が亡くなるとバラバラになてはいけません。好きな師匠のところへ行きなさいと言っても、弟子がみんな頑張りなるとかやっていると、言ってくれました。血を分けない子もみんな優しくしてくれま。巴窓師匠に、師匠なしの一門は落語三百年の歴史で初めてだ、と言われました。

このほか下町の人情や悲惨な戦争体験、貧しい暮らしの中での子育てなど、数々のエピソードを織り込んだ人生模様。満員の客席では爆笑が起きたりハンカチで目を押さえたり、笑いと涙の人生に聞き入っていました。

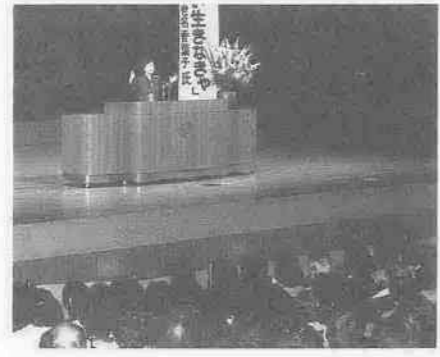

四人の子を育て、多くの弟子をあずかって、母親は喜怒哀楽を表すことが大切と思いましたが、いいことがあつたら一緒に跳びはねて喜びます。泣いて帰ってきたら一緒に泣きます。叱るときも、殴つたほうが情が通う子もいます。夫が亡くなって父親も兼ねてますから、私は子どもでも弟子でも本当に精いっぱい殴ります。そのほう

旅の空から

わたしの旅日記 17



山陰を旅して

村上マサ子さん(仙波町2・59歳)

春4月、主人と4泊5日の子定で、東京駅から山陰に向かった。

新幹線の故障と白備線の落石事故が重なり、予定より5時間遅れて降り立ったのは、真つ暗な田舎の無人駅・玉造温泉だった。500人は入れる日本最大の露天風呂。冴えた月影を映す湯が、心身ともに疲れたわたしたちをいやしてくれた。

翌日から観光。島根半島最西端で、38.8メートルの高さを誇る東洋一の日御碕灯台を見上げる。古代の荘厳な世界が目前に広がる出雲大社に参拝。我が家にも良い縁が授かることを願って、絵馬を奉納する。

広大な緑の高原に石灰岩柱が立ち並ぶ秋吉台。その地下には、2~3億年を経た壮大な鐘乳石や石筍に富む秋芳洞。自然の織りなす景観にはただただ感動。山口市では高杉晋作、伊藤博文ら、維新の志士がくぐった旧山口藩庁門の前に立つ。歴史の重みと時代の移り変わりを身近に感じる。

最後は海を潜って九州は別府へ。ザボンの宅配を頼み、その大きさに驚く友人の顔を思い浮かべながら、帰途についた。

イラストコーナー



二見まゆみさん (的場・14歳)

まちのできごと 109パレット

川越市の面積は109.18km²



響きわたるアカペラ

広いホールを圧する力強い歌声。11月23日(祝)から3日間、札幌市で開催された第43回全日本合唱コンクール(高校B)で、川越高校が金賞を獲得。「第一声からしっかり声が出て、力を出し切れたと思う」と指揮の浅井一郎教諭。109人の部員の心のハーモニーも完璧だったようです。



師走の夜空に響く「柏手」

12月3日(月)、県内のトップを切って熊野神社(連雀町)で行われた西の市。暖冬も手伝ってか、境内にはあふれんばかりの人、人。今年は、15,000円前後の熊手が売れ筋とか。夜遅くまで「家内安全、商売繁盛」と、威勢の良い掛け声と柏手が響き渡っていました。

みんなの 作文

私の父は、おすし屋さんです。私が学校に行っている間に、市場へ行って、生きているたこを一びきまるごと買って来たそうです。

私が、学校から帰った時、父が、「けい、うらに来てみろ。」

と言いました。私が行ってみると、たこの手が足かわからないけど、バケツの中に入っていました。私は、父に、「これ、たこでしょ。」

と聞くと、「そうだよ。一びきまるごとで買って来たのを、切っただよ。」

私が、バケツの中に手をつっこむと、いきなり、指にすいつかれてしまいました。おもわず、「ギャー。このたこ、生きてる。」とさげんでしまいました。すると、父は、わらいながら、「だいじょうぶだよ。」

生きていたたこ

高階小4年

ながせ けいこ
長瀬 恵子



と言って、バケツの中に手をつっこみ、たこがすいついた所を、私に見せてくれました。

その後は、もう、平気だよという顔で、バケツの中に手をつっこんで、たこと遊ぶことができました。たこは、切ってあっても、すごい力でギョツとすいつくことができるので、びっくりしました。

しばらくして、母が、たこの

はじをほんの少しだけ切ってくれました。私は、バケツと口の中にほおりこみました。なんか、なまぐさい感じがしました。

かむと、ふつうのたこより歯ごたえがありました。歯がじょうぶじゃない人は、きつと食べられないと思いました。母が、「新せんなほど、みがしまっているんだよ。」

と言いました。でも、私は、「もつと、ちようだい。」とは、言いませんでした。



テレビ広報 わが街川越

午後5:30~5:40
毎週火曜日 午後10:00~10:10(再)

一部変更になることがあります



テレビ埼玉

1.1(祝) 新春に語る

川越市は、平成2年に人口が30万人を突破、川越駅東口再開発事業もほぼ完成に近づいています。また、「川越市総合計画」に基づいて「後期基本計画」も策定され、魅力と風格のあるまちづくりが着々と進んでいます。番組では、年の始めにあたり、今後の市の方針、抱負などを川合喜一市長が語ります。



1.8(火) 市立博物館 第1回収蔵品展

博物館の資料収集にとって、市民の皆さんからの寄贈は欠かすことができません。第1回収蔵品展(1月20日まで開催)では、昭和55年から昭和58年に寄贈を受けた資料の中から、約60点が展示されています。番組では、収蔵品展の様子とともに、寄贈された資料がどう保存されているかも紹介します。

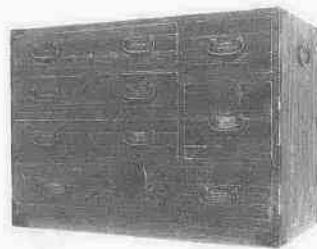

放送時間変更のお知らせ 1月1日(祝)放送の「わが街川越」の放送時間は、午後5時50分~6時に変更になりました。なお、再放送時間には変更はありません。

俳句

市民文化祭

俳句大会入選作品



西小仙波町 猪鼻純枝
巡礼の鈴の触れゆく通草の実
郭町 牛田寿々子
野菊濃し貨車三輛の単線駅
今福 唐沢とき
峠茶屋釜のたぎりて通草熟る

旭町 石山秀太郎
足踊観て来し芋の甘さかな
松江町 吉沢玲子
噴水の飛沫に秋の虹立てり
野田町 藤元美代志
石一つ置きて野菊の墓とせり
笠幡 渡辺均五
鐘楼を町の要と秋の天
幸町 可児菊代
石榴の実大きく弾け祭来る
新富町 東郷すみ江
秋祭おかめに覗く喉ほとけ
宮下町 田中東天紅
狛犬に跨がり掌には青胡桃
木野目 忽滑谷塔蓉子
無住寺の通草の熟れて雨そそぐ
宮元町 高橋良子
駅を出て灯ともし頃よ鳥渡る

笠幡 太田ふさ
名月や一人ぼっちとなりけり
小仙波町 橋本照子
尺程の落葉に埋もる笑み仏
笠幡 飯田米子
ゆく秋の行くな行くなと杭打たる
西小仙波町 関 雪枝
枯芒石かまくらの石道標
砂新田 鈴木和臣
二階より三階絶景驚かづら
六軒町 石川庄三郎
文化の日農衣のままの俄絵師
大袋 水村素人
菊師きて菊人形に太刀もたす
笠幡 矢島 霞
蛇笏忌の柿剥いてまた子規のこ



編集日記
食欲に餌を食み、すべてを喰い尽くすと、最後は自らの排泄物に埋れて死んで行く虫がいると聞いたことがある。最近のゴミ戦争をみると、この虫の末路が思い出されてならない。自然の営みを見れば、た経済効率の追求と快適な生活、行きつく所は明白だ。物を大切にすると共に「ゴミは資源なり」という意識改革の時」に来ている。市役所でも、長期保存文書以外はすべて再生紙に切り替えた。「広報川越」も新春十日号から再生紙を導入する。
市民の皆様、良いお年を。