川越市政だより
No. 62　発行所　埼玉県川越市役所　印刷所　株式会社青山印刷所

31年産米予約申込目標突破

7月31日現在

集荷目標数量　23,921石
予約申込数量　26,545石　目標に対し約111%

皆さんのご協力を感謝いたします

（川越市米穀売渡推進協議会）

＝短信＝

☆**市に養老施設**
霞ケ関ゴルフ場に近い高台に老人いこいの家が出来、八日落成、開園十五日の予定。

☆**校門を寄附**
芳野地区島村甚作氏他十七名は芳野小・中学校に校門を寄贈し四日落成した。

☆**タバコは市内で**
最近一カ月市内売上のタバコ消費税一八八万円が市の財源に……タバコはぜひ市内で。

低調をきわめた参院・知事選挙

投票率　五九・四七%（参院）　四一・五四%（知事）

七月八日に行われた参議院議員通常選挙は全国的に低調に終り、川越市は公明選挙推進協議会による啓蒙宣伝・棄権防止運動にもかかわらず投票率は地方区、全国区とも十八市中第十四位という結果だったので、今後有権者の再考が要望される。

なお参院選投票率の全国平均は六二・一一、県平均は六三・一七%であった。

次いで行われた七月十三日の埼玉県知事選挙には更に低調に終り県平均四九・四二%であり、平日と農繁のためこれまた県で十五位の投票率を示した。

川越市有権者が参院・知事選挙に投じた結果は次のとおりである。

参議院地方選出議員候補者別得票数

○大沢雄一	一五、一九一票
○上原正吉	八、四二三票
吉野佐次	八、九九一票
木村豊太郎	一、三二三票
投票総数	三四、九四一票
有効投票	三三、九二八票
無効投票	一、〇一三票

参議院全国選出議員開票結果

投票総数	三四、九二七票
有効投票	三二、四一四票
無効投票	二、五一三票

県知事選挙候補者別得票数

○栗原浩	一四、四二〇票
出井治人	九、四〇五票
投票総数	二三、九八四票
有効投票	二三、八二五票
無効投票	一五九票

長年続いた寄留法が廃止になり、新しく住民登録法が生れてから丁度今年の七月一日で丁度四年を迎えるわけですが、私達住民の日常生活に最も深いつながりがあると云われるこの住民登録とは、一体どんなふうに、皆さん方に役立っているのでしょうか、ここで簡単に申し上げて見る事にしましょう。

先ず、この法律の主な点を一口に申しますと、市町村に住んで居る皆さん方をその役場に登録することによって、住民の居住関係が一目でわかり、日常生活に、充分利用出来るようになって居ります。役所の仕事の上からも、常に人口の状況が明らかにされて、種々の事務が確実に、しかも速かに処理出来る仕組になって居る事です。それによって明等の各種の証明も、すべて事務の能率が向上し、経費も大巾に節約出来て、それだけ市民へのサービスが多く出来るようになるわけです。

住民登録とは？

現行の法制下においては、市町村の住民として、一人が一定の場所に住所を持っていると云うことを前提として種々の制度が仕組まれているのですが、住民登録制度もその一かんとして制定されているわけです。

早い話が、七月八日の参議院選挙や、十三日の知事選挙の有権者として資格を得るにも、可愛い子供さんが生れて丸四年を迎えるわけですが、私達住民の日常生活に最も深いつながりがあると云われるこの住民登録とは、一体どんなふうに、皆さん方に役立っているのでしょうか、ここで簡単に申し上げて見る事にしましょう。

先ず、この法律の主な点を一口に申しますと、市町村に住んで居る皆さん方をその役場に登録することによって、住民の居住関係が一目でわかり、日常生活に、充分利用出来るようになって居ります。役所の仕事の上からも、常に人口の状況が明らかにされて、種々の事務が確実に、しかも速かに処理出来る仕組になって居る事です。それによって明等の各種の証明も、すべて事務の能率が向上し、経費も大巾に節約出来て、それだけ市民へのサービスが多く出来るようになるわけです。

現行の法制下においては、市町村の住民として、一人が一定の場所に住所を持っていると云うことを前提として種々の制度が仕組まれているのですが、住民登録制度もその一かんとして制定されているわけです。

早い話が、七月八日の参議院選挙や、十三日の知事選挙の有権者として資格を得るにも、可愛い子供さんが生れて丸四年を迎えるわけですが、私達住民の日常生活に最も深いつながりがあると云われるこの住民登録とは、一体どんなふうに、皆さん方に役立っているのでしょうか、ここで簡単に申し上げて見る事にしましょう。

先ず、この法律の主な点を一口に申しますと、市町村に住んで居る皆さん方をその役場に登録することによって、住民の居住関係が一目でわかり、日常生活に、充分利用出来るようになって居ります。役所の仕事の上からも、常に人口の状況が明らかにされて、種々の

次の選挙のために資格の申告を

9月15日現在

本年九月十五日現在で選挙資格申告書の收集を地区の区長、町の連絡員を通じて行いますが申告する方は左記に該当するものであります。

この申告書は、衆議院議員、参議院議員、県議会議員、知事及び市議会議員、市長の各選挙が行われるとき、使用される基本選挙人名簿調製の資料となる重要なものであります。

この申告書は判日（九月十八日）までに提出しないと選挙人名簿に登録されないので折角の選挙権も行使できませんから必ず申告するようにお願いします。なお不明の点は選挙管理委員会へお問合せ下さい。

一、申告する者

1、日本国民で本年九月十五日現在で市内に三カ月以上（昭和三十一年六月十六日以前から）居住しているもので年令満二十年以上（昭和十一年十二月二十一日までに生れた者）の男女

2、戦時中の応召による未帰還者

3、他市町村の病院に入院中の者で家族が本市内に居住しているもの

4、自衛隊に入隊中の一般隊員（一等、二等、三等の各陸曹、陸士長、一等二等、三等の各陸士をいう海士及び航空自衛隊も同じ）及び家族が本市内に居住しているもの

5、本市内に住所を有する一時出隊中のもの

6、修学のための本市から転出はしているが学資その他で郷里川越市居住の家族と密接な関係にあるもの

【参考】

選挙権及び被選挙権のないもの（申告しないでよいもの）

禁治産者、禁こ以上の刑を受けその服役が終らない者法律の定めるところによって行う選挙投票及び国民審査に関する罪を犯して禁こ以上の刑に処せられその執行を受けることがなくなるまでの者、選挙犯罪により選挙権及び被選挙権の行使を停止されている者

（川越市選挙管理委員会）

昭和31年7月8日執行

参議院議員通常選挙地區別投票成績表

地区別		7月8日現在有権者数	投票者数	投票率
旧川越		32,643	20,851	63.83%
芳野		2,510	1,330	52.98
古谷		2,810	1,309	46.58
南古谷		2,789	1,044	37.43
高階		3,181	2,015	63.34
福原		2.587	1,229	47.50
大東		3,909	2,216	56.68
山田		1,904	1,187	62.34
名細		2,956	1,716	58.05
霞関		3,466	2,034	58.68
ケ計		58,755	34,931	59.45

昭和31年7月13日執行

埼玉県知事選挙地区別投票成績表

地区別		7月13日現在有権者数	投票者数	投票率
旧川越		31,959	13,318	41.67%
芳野		2,490	938	37.67
古谷		2,778	997	35.88
南古谷		2,757	954	34.60
高階		3,107	1,317	42.38
福原		2,568	1,126	43.84
大東		3,847	1,716	44.60
山田		1,899	734	38.65
名細		2,941	1,434	48.75
霞関		3,389	1,450	42.78
ケ計		57,735	23,984	41.54

統計図表の懸賞募集

埼玉県統計協会では市民のみなさんに対する統計思想の普及向上と統計の表現技術の研さんに資する目的のもとに、本年九月十日を切で、統計図表を懸賞募集しています。

募集の概要はつぎのとおりです。

一、応募資格

第一部　小学校の児童

第二部　中学校の生徒

第三部　高等学校の生徒

第四部　一般

各部とも市内居住者に限りますが、学校及び官公署からの応募は、その所在地は市民のみなさんに対する統計思想の普及向上と統計の表現技術の研さんに資する目的のもとに、本年九月十日を切で、統計図表を懸賞募集しています。

募集の概要はつぎのとおりです。

一、応募資格

第一部　小学校の児童

第二部　中学校の生徒

第三部　高等学校の生徒

第四部　一般

各部とも市内居住者に限りますが、学校及び官公署からの応募は、その所在地が市内にあればよいことになっています。

二、課題

図表の課題はつぎのとおりです。

第一部(一)あなたがたの学校、生活を示す統計図表。

(二)あなたがたの家庭、生活を示す統計図表。

第二部(一)埼玉県またはあなたの住んでいる市の特徴を示す統計図表。

(二)埼玉県またはあなたの住んでいる市の自然的条件の特徴を示す統計図表。

第三部(一)第二部の(一)と同じ

(二)埼玉県またはあなたの住んでいる市の産業の特徴を示す統計図表。

第四部(一)日本の経済の復興状況を示す統計図表。

(二)日本の中における埼玉県の経済的地位を示す統計図表。

その他用紙の規格・提出先・応募上の注意については、直接市役所商工課統計係あてたずねて下さい。

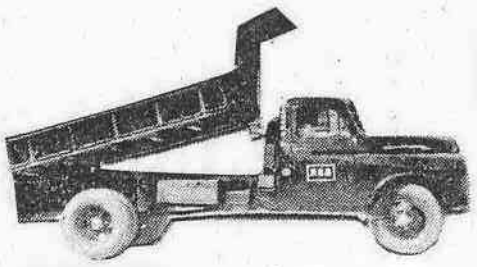

（写真）　リヤーダンプトラック
トヨダFA63型　5屯積

土木課にダンプカー

市ではこの程新型トラックを価格一四〇余万円で購入、土木課の砂利輸送と道路整備に活躍することになりました。

家計簿の予算に市税先ず入れて

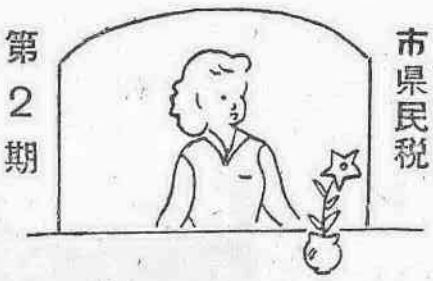

第2期　市県民税

納期限　8月31日

無鑑札自転車は　脱税車
鑑札うけて　サツソウと

川越市国保直営

芳野診療所（北田島 電1388）
◎内科
◎小児科　医師　船津清
◎外科
◎整形外科　医師　鈴木正幸
◎レントゲン科

川越診療所（大工町 電343）
◎内科
◎小児科　医師　福岡昭
◎レントゲン科

（午前＝外来　午後・夜間＝往診）

◎お米の配給は翌月になるとうち切りになりますからその月のうちにお取り下さい

農事メモ

これからの稲病害虫防除法

稲の病害虫は数が多いが年と時期と場所によつて発生量が異る。病害虫を防ごうとすれば、その病害虫の伝染経路、その性質、そして発生の条件を知る必要がある。田圃に立つてよく観察すると、まず大部分の稲が何種類かの病気や害虫に侵されている。それを個々の病害虫毎に、防除方式を変え防除する事は経済的に考えさせられるから、その時期時期により綜合的に防除する様努め、地域に適した方法に依り工夫研究を加えてほしい。

次に、これからの病害虫防除について記載する。

◎**稻熱病**

稻熱病は始めから強い品種を選んで栽培することであるが、栽培方法によつてもかゝりやすくなる。窒素質肥料が多いこと、おそ播、おそ植えは多発の原因になる。防除法としては栽培方法に注意するほか、発病初期から薬剤撒布するのがよい、撒布の標準は、初穂形成期または分けつ最盛期に一回穂ばらみ期に一回、出穂期に一回、綜合三回撒布するのが標準で、第一回目は六斗式石灰培量ボルドー液、第二、第三回は八斗式石灰三培量ボルドー液をかけるのがよい。ボルドー液のほかに銅製剤液（水一斗に一〇～一二匁位とかす）か水銀粉剤（セレサン石灰等）をまいてもよい。粉剤は反三～五瓩、液剤は一石内外で、液剤には必ず展着剤を加える。

◎**小粒菌核病**

小粒菌核病は病気のかゝりはじめに水銀粉剤を、反当四～五瓩株元めがけてかける。

◎**白葉枯病**

白葉枯病は品種によつて発病の難易があるので、強いものを作ることが第一条件だが、蔓延期の八月以降風雨直後に八斗式石灰三倍量ボルドー液をかけるか、水銀剤の撒布がよい。

◎**ゴマハガレ病、紋枯病**

ゴマハガレ病、肥切れしないよう追肥する。紋枯病、小粒菌核病に準じ防除を行う。

◎**ニカメイ虫**

害虫にはニカメイ虫がもつとも広く発生して被害も大きい、幼虫で冬を越し、第一回は六～七月、第二回目は八～九月に発生する。防除方法は誘蛾灯や葉鞘変色茎の切取も効果があるがパラチオン剤等の使用により薬剤防除が可能になつた第一化期は蛾の出る最盛期から七～一〇日目頃にパラチオン剤（乳剤ならば一五〇～二〇〇倍液を、反当四斗以上、粉剤ならば二～三瓩）またはBHC粉剤（ガンマー一％以上）をまく蛾の出方が長びけば七日ぐらいたつてもう一度まく第二化期は蛾のでる最盛期から五～七日頃に第一回、さらに五～七日のうちに第二回パラチオン剤の一、〇〇〇倍液反当り一石以上、またはBHC粉剤（一三％）を反当り五瓩を発蛾最盛期にまくとよい。

◎**イネツトムシ**

ツトムシは「ツト」の出来る前防除をする事が大切です。防除法はDDT粉剤、DDT乳剤などが効果的です。DDT粉剤ならば五％粉剤を反当四～五瓩、乳剤なら〇、〇二％（二〇％乳剤の一、〇〇〇倍）を反当八斗～一石まく、DDT乳剤撒布の時は、イモチ病の防除もかねて、石灰ボルドー液にまぜて使用すれば、能率もあがり効果も高い。

◎**イネカラバエ**

近年被害が多くなつているが、耐虫性の品種を選ぶ事と、窒素過多の状態にしない事により被害が少い。薬剤による防除はパラチオン剤一、〇〇〇倍液を反当六斗を七月末～八月上旬に撒布するとよい。

◎**イネタロカメムシ、イネカメムシ、ツタキヒコナガ**

これらはBHC粉剤（三％以上）がよくきくが、かける時期は幼虫の若いうちがよい。

家畜の寄生虫肝テツとは

肝テツが、牛や羊などのからだの中に入り込みますと、急性または慢性の肝臓炎と栄養障害を起します。

肝テツとはどんな寄生虫かと言いますと、二糎から四糎ほどの木の葉形をした虫です。水田地帯や、じめじめした低い所に住んでいて、牛や羊が食べる草などについて、家畜の体の中に入ります。そして、肝テツは、牛や羊の糞の中に卵がでゝ、これが川の水などに流れ込み、川や水田などにいる「ヒメモノアラガイ」という貝の中に入つて大きくなり、しばらくしてそこから抜けだして、川ふちの草につきます。そしてその草と一緒に食われて牛や羊のからだに入り肝臓の中で幼虫から成虫になるのです。こうしたわけで、肝テツは夏うつつて、秋から冬にかけて病気がでてきます。たいてい秋から便秘を起して、消化不良がつゞき、ついには下痢をはじめます。そうすると、栄養がめだつて、おとろえてやせてきます。また、肝臓がはれてくるので右のあばら骨の一番うしろを強く押すといたがります。

この肝テツの駆虫剤としては、いろいろありますがやる分量がむずかしいので獣医にみてもらうのが一番です。

予防法としては、夏、川ぶちの草を食べさせないこと。刈取つてから、カラカラになるまで強い日光に干せば肝テツの幼虫は死にます。

牛の様子が変だつたり、乳の出が悪かつたり、エサ付が少なかつたりするようだつたら、一応肝テツではないかと考え適当な処置が必要だと思います。

（農務課）

山田地区の母親学級へどうぞ

（川越市国民健康保険課）

妊婦さんにはぜひ聞いていたゞきたい母親学級を左の日程で開きます。妊婦さん以外の主婦の方でも希望者はできるだけ多数ご出席下さるようおすすめいたします。全日程ご出席の方には修了証書をさしあげます。

記

一、日時及講義内容

八月十七日（金）午後一時より四時まで

一時～一時半　開講式

一時半～二時半　母性の栄養

二時半～三時半　乳児の哺育

八月二十日（月）

一時～二時性器と妊娠

二時～三時妊娠と衛生

三時～四時　自宅分娩の為の準備

八月二十四日（金）

一時～三時受胎調節

三時～四時乳児の入浴

二、八月二十八日（火）

一時～二時分娩

二時～三時産褥

三時～三時半終了式

開講場所　市内山田地区公民館

広報　警察

水のぎせいを出さない心得

川越警察署

七八月になると梅雨の後の暑さに加えて、学校も休暇に入りいよいよ本格的な水泳のシーズンが訪れます。しかしこの半面、水遊びによる子供のぎせい者も最も多い季節であり、昨年七月二十九日、三重県津市の海岸で女生徒三十六人が一挙に溺死したのは記憶としてまだ残つておりました。

そこで子供の水のぎせいを防ぐためには、保護者一人一人が細心の注意をすることが最も大切ですが特に次のことに注意を致しましよう。

(1)子供たちだけで水遊びをしてはいけません。友達が溺れかけているときは救いを求める方法を知らないし、近くに大人がいるのに子供の心理からいろいろ、あるいは恐ろしさにも告げずに黙つてまつ手おくれにしたり、家までかけ戻つて知らせる事に至らせてしまう例が多いから、この様な場合にはすぐに大声をあげて近所の人に助けを求めるとかまわりに人のいないところでは泳がせないこと。

(2)昨年学校のプールで水泳中の小学生が教師の監督があつたにもかゝわらず溺死するという事件が東京にありましたが、プールのような狭いところでも監視できる人数には限度があります。こういう点にも学校側では常に気を つけていただきたいと思います。

(3)学校では水泳の指導と平行して万一のとき役立つ水の流れ、水温、川や沼の底の状態等について簡単な知識も教えることが大切でしょう。

(4)泳ぎのできない者は、きまつてボートや舟に乗りたがります。しかしボートや舟は必ずしも安全とは言えないので、その中で飛んだり、跳ねたりのいたづらは非常に危険ですから泳げない子供のボートや舟遊びはなるべくやめるように指導していただくことが大切です。

(5)本県には海がなく川とか沼とか小さい用水で泳ぐものが多く毎年ここで幼い子供の生命が消えてゆきます。警察官は特に救急法とか水に溺れかけたものを助ける方法について習つている外に

国保運営協議会長決る

去る七月二十日開催された国民健康保険運営協議会において委員飯野昌八氏が満場一致を以て会長に選任されました。

新療養担当者のお知らせ

左記の病院が川越市とあらたに診療協定を結び当市国保の療養担当者となりましたからお知らせします。なお診療を受ける際は必ず受診証を病院へお見せ下さい。

東京都北多摩郡東村山町野口九六　財団法人結核予防会　保生園

入間郡高萩村大字高萩二、五八六　医療法人積仁会　旭ケ丘療養所

川越市に母子相談協力員

この度川越市に母子相談協力員が設置されました。

母子相談協力員設置の目的は

1 母子家庭の身上相談に応じその自立に必要な指導を行い母子家庭の福祉の増進をはかる。

2 母子福祉資金の貸付について調査指導を行う。

以上のように母子家庭福祉の増進のために設けられた制度であります。なお協力員の住所氏名は左記の通りです。

川越市通町　岩間久子

街路灯の昼間消灯にご協力を

東京電力株式会社では七月に街路灯昼間点灯撲滅運動を実施した結果、市の街路灯で点滅器不良等による昼間点灯が多くありましたので市に協力を依頼してきました。

市の街路灯の電気料は市費から支出していますが、修理や電球は地元の負担となつていますので、街路灯の点滅責任者の方は勿論市民の皆さんのご協力がありませんと昼間点灯をなくすことは出来ませんので市報を通じてお願いします。

なお点滅機の取かえの場合は東京電力川越営業所に申出になれば実費一個一八〇円で取かえます。

主要食糧配給のうつりかわり（その三）

昭22・3・29　米穀緊急輸送計画決定

4・30　国連食糧会議、アジア大会に日本代表として盛永俊太郎の出席を決定

6・19　供米報奨金、同物資期限延長閣議決定

6・15　東京都内飲食店一斉休業

6・1　GHQ日本の飲糧事情はドイツに比すべき危機ありと、七月以降の食糧事情悪化を指摘

7・1　「食糧緊急対策（小包米制度）」発表

7・5　米価、消費標準価格一〇キロ（精米）三六円より九九円に値上

7・8　一一月一日一四九円六〇銭に値上

7・10　食糧対象として料理店、飲食店の全国一斉休業を命ず

7・19　食糧緊急対策本部発足

7・30　食糧緊急対策として救援米制度を実施す

8・12　四七年度産米供出対策成る

8・26　七月危機に対処、八月にかけて輸入食糧の画期的大量放出が行われ、八月一応完全配給となる

10・13　指定配給物資割当切符制改善要綱閣議決定

10・5　全労連主催、食糧確保国民大会ひらかる

10・17　食糧供出制度要綱発表

11・28　GHQ供米制度の欠陥と割当の不備を指摘

11・1　供米対策緊急知事会議

12・25　全農林、米価問題についてだけ平野農相を支持

12・17　新米生産価格、石一、七〇〇円と決定

12・22　司法省供出取締強化、不供出罪応用指示

12・23　米の消費者価格決る（一〇キロ、四五円六〇銭）

12・28　農業協同組合による主要食糧集荷を閣議決定

12・1　主食配給統制要綱決定

12・5　食糧品配給公団法公布。一二月二七日施行

12・13　食糧管理局長官、端境期までの食糧不足一八〇万トンと言明

史跡めぐり

川越大師の喜多院

寛永十五年一月の川越大火で山門一つを残して、悉くとく類焼してしまつた。（東照宮まで）

ここに天海大僧正は家光将軍に願して再建したが職であり、当院中興の人で葉山の本丸書院を拝領して仙波に移建した。この客殿書院、庫裡、山門、慈眼堂、楼門等は東照宮や日枝神社本殿等の建造物は旧国宝たる重要文化財に指定されている。また友成の太刀、正安二年の鋼鐘、吉信の職人尽絵屏風等も重要文化財である。

喜多院の修理工事が完成し、山門、慈眼堂、楼門も旧観に復して、堂舎と共に文化財で光彩を放つている。この十月には盛大に落慶式が催されるという。

江戸時代に天海大僧正が徳川家康の帰依をうけて、幕府の命で仙波に七堂伽藍が再建された。この造営奉行は川越城主の酒井備後守忠利であつた。惜しいかな壮観をきわめたこの伽藍は寛永二年の太刀、正安二年の鋼鐘、吉信の職人尽絵屏風等も重要文化財である。

無量寿殿が客殿の上段間は将軍が居間と伝えて、絵襖間は水墨山水で狩野一徳の筆であり、また天井には八十一枚の草花の絵が極彩色が描かれている。なお内仏の裏にも金泥の壁画がある。その豪華さが裡に質実の蹟を見せており、武家時代の書院造りが建築様式を遺している。

喜多院は星野山と称し。天台宗で天長七年慈覚大師の創建と伝え、ここに尊海僧正が法灯を立てた、かつて正安三年に東国天台の本山と勅許され山号の勅額を賜つてゐる。天海大僧正は二十七世の住職であり、当院中興の人で功績も高く、黒衣宰相と称され、慈眼大師とおくり名がされた。当時に寺領五百五十石、東照宮に二百石で併せて七百五十石が寺領の朱印地であつた。

一山三院、北院（喜多院）中院（仏地院）南院（学寮）と七坊があつて寺運も旺盛であつた。

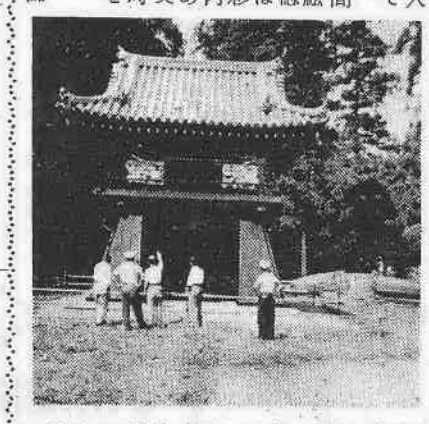

慈眼堂は天海大僧正像を祀りてあるがもと堂地は古墳であり、前方後円式と伝えらる。その裏に暦応の板碑延文のもあり、恵心流法統が刻され、また書風も優秀で県指定の文化財になつたこの辺は古墳群地であり、表門前多宝塔跡から古墳遺物の出土もあり、なお平安朝時代の瓦経断片の発見もあつて、奠都さるゝや、また山吉山王社の吉山王社は皇居の守護神として前に本地堂があつたが今は上野の寛永寺本堂に移された

また日枝神社も古く本社は重要文化財であるが、かつて太田道灌が江戸築城にあたりて、当社の分祀を江戸城内に移して鎮守とした。東京の麹町の日枝山王社がそれであり、将軍の崇敬厚く、山王祭りは昔から山車が引出され、上賢祭りと称された。江戸が東京となつて、奠都さるゝや、また山王社は皇居の守護神として之に官幣大社と昇格したがその本家の本元が仙波の日吉山王社である。

写真＝慈眼堂と楼門（岸　伝平）

ケンちゃん

（国民健康保険の巻）水村　栄