川越 市政だより

№ 80　月刊　定価1部2円　（昭和32年6月10日 才三種郵便物認可）

昭和32年 11月10日

発行所　埼玉県 川越市役所
発行人　川越市長
編集人　新井正義
印刷所　六三四堂K.K.

市民の手帖

六三制出資金を繰上げ償還中

ただ今、六三制出資金を繰上げ償還中ですから至急お受取りください。

昭和三十三年二月渡
〃　三十四年　〃
〃　三十五年　〃
午前九時～午後二時半
組合事務所（市衞生課内）
▽△　▽△　▽△

押売りに県条例

埼玉県では、十一月一日から新しく「押売り防止の条例」を設けました。これによると行商や広告寄附募集の強要に対し罰則が定められています。

第3回定例市議会

再建債一年繰上げの積立金条例などを可決

……川越市議会才三回定例会は九月二十五日開会さ……れ十三日間にわたり慎重審議が進められ、財政……再建計画の変更、再建債の一年繰上げ償還をは……かる財政積立金条例等請願七件、案件二十件を……それぞれ原案どおり可決し十月七日閉会いたし……ました。その主なる案件は次のとおりです。……

▽川越市公益質屋積立金条例を定めることについて

この条例は、公益質屋の場合と同じ目的による条例制定であつて現在のと場は相当老朽しておりますので利益金の一部を積立て新しく建設しようとする条例です

▽昭和三十二年度川越市歳入歳出追加更正予算（才三回）

今回の追加予算額は五千四百九十四万壱千九百円で、その主なものは次のとおりです。

歳入については

地方交付税	三六、七八〇、〇〇〇円
国庫支出金	四、六三三、〇〇〇円
県支出金	二、八二七、〇〇〇円
繰入金競輪事業収入	二、四四〇、〇〇〇円
前年度繰越金	三、三二、〇〇〇円

歳出については、消防費において南部方面の発展に伴い消防活動の充実のため、消防常備の南分署庁舎の建設費として、二五〇万円、保健衞生費、伝染病患者入院費及び伝染病患者薬価費三〇〇万円、下水道新設費二五〇万円、財政再建債一年繰上げ償還を目的とする積立金二五一万八千円、公債費、退職手当債の繰上げ償還金等六〇〇万円などであります。

▽財政再建計画を変更することについて

▽川越市再建積立金条例を定めることについて

以上の二件は、本市の財政の再建を計るため、地方財政再建促進特別措置法の摘用をうけ、昭和三十四年度をもつて解消の線を進めてまいりましたが、その後の財政の好転を機会に期間を一年短縮の目的をもつて積立金条例を制定し計画を変更しようとするものと、財源に見合しての変更でありました。

この計画変更によつて三十三年には再建債の全額の償還が終るものであります。

あなたのご要望を 市長に手紙を出す 週間

12月1日から7日まで

市民の福祉を念願

川越市が大正十一年十二月一日埼玉県初の市制施行を実現してから、ことしで三十五年になります。

長い歳月、わが川越市が歩んで来た道を静かに省み、心を新たにして市の繁栄を祈り、市民の福祉を念願するためこの週間を行います。

〃市長への手紙〃を募集

「明るい市政は市民の声から」をモットーとして、このたび特に市民の皆さまから、お便りを求めることになり、「市長に手紙を出す週間」を実施いたします。

あなたの声を市政に反映させるよい機会です。建設的なご意見なり、ご要望をどしどし市長あてにお寄せ下さい。

お手紙には必ず住所、氏名を明記のうえ「市民の声」と表示して下さい。

届け先　川越市役所総務課庶務係気付
川越市長あて

公明選挙シリーズ

▽マイナスの世論△

みんなでマイナスの世論を喚起しましよう

マイナスの世論とは何でしようか。これは私たちの周囲に渦を巻いている種々の社会悪に対してマイナスに働く世論ということです

選挙の場合を例にとつてみましよう。

選挙戦が激烈化して悪質な買収が行われようとも、それに反対に働く私たちの意見（マイナスの世論です）が確立されているなら恐れるに足らぬものです。

選挙があるたびに、みなさんもお考えになるでしようが、候補者は何故この様な非常手段に訴えるのでしようか。それは候補者をその様なみじめな争いに強制する制度も見逃すわけにはまいりませんが、選挙する立場の私たちにも責任はないでしようか。

▽候補者は何故金を使うか

その答は明らかです。金を使えば、それだけ効果があるからです。使つても無駄なことに何を好んで金を使う人間がいるかということなのです。

この使つても無駄だという事実を作りだすのは、私たち有権者の政治への自覚以外にはありません。（これがマイナスの世論です）

丁度、いま、公明選挙の強調期間になつております

私たちは、こぞつて、このマイナスの世論を、喚起しようではありませんか。

何故なら、これがやがて私たちの生活をプラスの方向に導いてくれるでしようから……

☆政治的関心を高めよう
（1日から15日までは公明選挙強調期間）
「まぜ返すのは誰だ」
「選べ、よい人を……か」
「そしてよい女房を……」

公明選挙強調期間 11月5日～15日

十一月五日から十五日までは公明選挙の強調期間です

本年は、全国的に選挙の公明化運動が展開されていますが、特にこの期間を設けその意義を徹底しようとするものです。

この期間中、中央では、ポスターの募集、ラジオ、新聞を通じての呼びかけなどいろいろな行事が催されますが、私たちもこの期間を自分たちの政治意識向上のための一つの反省期間といたしたいものです。

あなたのお名前をたしかめてください

ただ今、九月十五日現在で作成しました基本選挙人名簿をお見せしております

十九日までは、毎日午前八時三十分から午後五時まで選挙管理委員会（市役所支所）で見ることができますから……

農業委員会委員の選挙人名簿の申請

農業委員会委員の選挙人名簿は毎年十二月一日現在で調製することになつておりますから指定の日までに農業委員会へ申請して下さい

用紙は支所又は農業班を通じて各戸に配布いたします

▼選挙人名簿の調製

調製期日　昭32年12月1日
申請期限　昭32年12月5日

からぜひあなたのお名前を確めて下さい。

人口の動き	10月1日現在
人口	107,815人
男	52,853人
女	54,962人
出生	134人
死亡	51人
世帯数	20,402

正しい課税で国保の財政健全合理化へ

○国民健康保険税条例の臨時特例に関する条例

川越市国民健康保険税条例に定められている国民健康保険税の税率を、本年度に限つて、このたび次の通り改正する条例が定められ、本年四月一日から適用することになりました。

一、所得割　従来の百分の一、三五が百分の一、五に

二、資産割　従来通り百分の六、五

三、被保険者均等割

被保険者一人につき従来の二百十円が二百六十円に

四、世帯別平等割

一世帯について従来の五百円が六百円に

この原因は抗生物質の使用範囲と給付開始が社会保険なみに緩和されたことにより利用度が年々上昇したこと、医学の進むにつれてよりよい治療が行われるための医療費の増加と更に社会保険の強制加入に伴う被保険者の減少等によつて適正な課税を行うための改正でありこれにより国保財政の健全合理化を計るわけです

目下政府では、国民皆保険実現のため国民健康保険法の改正や、診療報酬一点単価の改訂等もあるのではないかと予想されますのでこの税率改正は本年度に限つての特例条例の取扱いとしてあります。

今更いうまでもなく、国保事業はあくまで地域住民の相扶共済の精神を基調とした強力な社会連帯性であつて、単なる救貧制度や、慈善事業ではありません。

いつ起るか予知できない傷病に対して保険税を納め傷病にかかつたとき給付を受ける制度ですから、被保険者全体の皆様が給付を受ける全体の費用に応じた保険税でなければならないことが保険制度の本質でもありまた基本理念であります。

このような趣旨からして保険経済のあり方は独立採算制がとられています。従つて保険事業の運営を円滑に遂行するためには何んといつても医療費をまかなう財源である保険税の正しい課税と納入の状況如何が最も大切なことであります。

然し納税者皆様方の負担は極力圧縮し、また避けねばならぬことはよく承知致しておりますし、県下の主な都市の国保課税状況と比較致して必ずしも本市のみが過重な負担を願つているわけではありません。

納税につきましては大変お骨折りのこととは存じますが以上申し上げましたことに更に御認識を深めていただき被保険者皆様方がお互いに助けあいの精神をもつてこの国保のよい制度に特段のご協力とご理解をお願い申し上げます。

税すまい十ひに
産てのぜ□
資期□□
定納□□
固□□
□の□
□月末
は期から
月三ため
一限
第てす
期てい
納建
日設
川越市

精神障害者は隣人愛で

精神衞生週間 11日～17日

精神障害者といわれる不幸な方は厚生省の統計によれば全国で約一三〇万人、本県内にも三万二千人と推定されています。

この期間中無料相談（診察）所が開設されます。

川越脳病院　川越市新宿町
山口病院　〃　西町
毛呂病院　毛呂山町
開設期間　11日～17日まで
開設時間　午前10時から午後3時まで

計量器定期検査

11日　午前九時～午後三時
才三小学校＝志義・六軒・中原・松江・久保町
12日　午前九時～午後三時
才三小学校＝猪鼻・連雀・新田・脇田町
13日　午前九時～午後二時
才四小学校＝通町・菅原・仙波・喜志・新宿町
14日　午前九時～正午
田面沢農協＝野田・小ケ谷・今成・小室・境町

2級建築士選考

受付期間　11月15日～30日
受付場所　各土木工営所庶務課又は県の建築課指導係
申請資格　1 大学卒実務経験一年以上
2 短期大学（旧専門学校）卒実務二年以上
3 高等学校旧中等学校卒実務経験五年以上
4 建築の実務経験十年以上
申込場所　埼玉県土木部建築課

昭和32年度才3次 自衞官募集

陸海航 上 上空

受付期間……11月20日～33年1月11日
資　格……昭和33年3月1日現在18才以上25才未満の者
志願手続……市役所　総務課

秋の火災予防運動

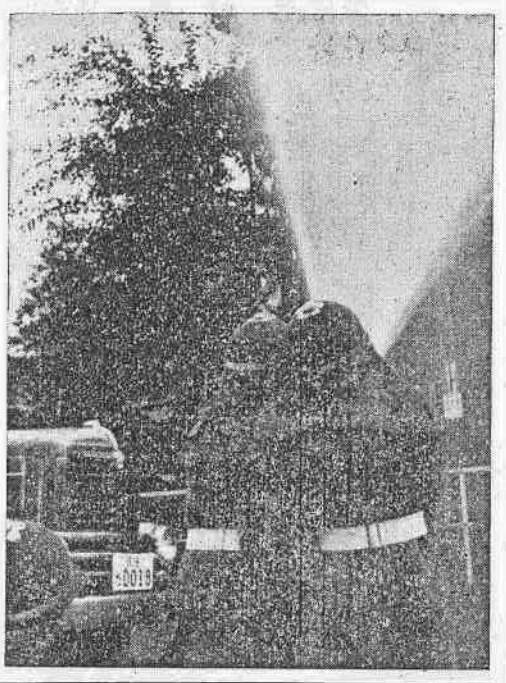

"はやい通報　少ない損害"

受話機をはずして「火事です」

十一月二十六日から十二月二日まで秋の全国火災予防運動が展開されます。

埼玉県の三十一年中の火災件数は六七五件で前年より約一六%増となっています。川越市では四〇件で四件の増となっています。その内訳を原因別に見ますと子供の火遊び五件、かまど四件、えんとつ三件、取灰たばこ、たき火、コンロ、それぞれ二件、その他となっています。そして金額にして七百余万円が消失されました。それにしても火災の発見と同時に、少し位と思って消そうとしないで、近所隣の協力をえるとかして消防団への早期通報が第一です。ことしの予防運動には特にこの「早期通報」を呼びかけの言葉として一般の自覚を望んでいます。

川越市の火災原因で一番多いのは子供の火遊びでしたこの事は農繁期などで、子供が親の目を離れ、しかも子供の手の届くところにマッチが置いてあったりして落葉を集めてたき火したりすることが原因となりますから充分ご注意下さい。

消防に新威力無線消防車

ウイリスジープ無線車　55年式ワゴン型

広報施設一式

消防用短波無線電話装置

FI型（固定局）受信機

MI型（移動局）送信機

火災期、強風下いつでも市民をまもり被害を最少とすることができる力強いもので市政広報にも活躍します。

あなたの生活にもどつてくる税金

三年続きの豊作に各地でお祭や品評会、展覧会、運動会から大売出しなど、いろいろの催が行われ、農家も、商店も、ひいては川越市の台所も明るい表情を示しています。

この豊作を生かす道、それはあなた方の税金によつて市の教育施設、道路や橋環境衛生の改善、市民生活向上の資本となり、壁に向つて投げたまりのように、山びこのように、あなたの生活に戻ってくるからです川越市の税金の収入状況は本年度は幸い皆さまのご協力により、昨年同期の実績を僅かですが上廻っております。

正直者は損をしない

税金は定められた納期限に納めていただくのが建前ですが、期限を過ぎてから二十日以内に発付される督促状をうけても納入にならないのが相当あり、余分な経費と手数が消費されております。

納付の遅れた税金には延滞金が加算され、悪質と思われるものには強い方針で滞納整理が行われます。

納税に遅れている方は、一日も早く納入されて明るい市民生活をいたしましょう。

納税貯蓄組合ご利用を

この組合はご近所の方、三十世帯以上でつくると設立奨励金を差上げます。更に組合員が全部完納しますと納税奨励金が年二回に交付されます。月々又は日々の貯蓄で納税の負担を軽くし、家計を上手に運営して下さい。

支所地区では次ページにこの組合が結成され、四月から九月までに六〇組合が完納の成績を収めました。

未設置の地区での組合設立のご相談は徴収課にご連絡下さい。

○完納のコツはコツコツ積む貯金

今月の農作業

麦のおそまき対策

麦の播種期が遅れた場合は次の方法によって減収を防ぎましょう。

(イ)風呂湯浸しを行つて芽出しまきを行いましょう。

(ロ)播種量も十日遅れる毎に二割位ふやします。

(ハ)肥料は元肥を重点としましょう。

(ニ)乾燥のため発芽が悪くなるおそれがあるからていねいに覆土するか腐熟堆肥でかぶせます。

(ホ)春まき性の高い小麦農林六十一号、農林二十六号等の品種をお奨めします

又トビムシモドキ、キリウジの常発地ではDDT五%粉剤十匁を催芽種子一升にまぜてまきます。

菜種の定植

定植の適期は十一月中旬ですが遅くも本月中には終了することが大切です。栽植密度は密植の方が増収するようですから早生短莖の「みちのくなたね」「農林二号」は反当四、五〇〇～五、〇〇〇本、中生長莖の「農林十八号」「農林十六号」は反当四、〇〇〇本～四、五〇〇本程度が適当です。畦巾は一般に三尺株間八寸位で、乾燥の甚しい場合は定植後うすい下肥を施し活着を早めましょう。

施肥は金肥成分換算で窒素二㌔、燐酸一㌔、加里一㌔程度に堆肥を反当二〇〇～三〇〇㌔位が適量です。

即売もする農産物品評会

市主催の第二回農産物品評会を次の日程により開催いたしますから一点でも多く出品されるようお奨めいたします。

会場　川越農業高等学校

日程　11月28日搬入

29日審査　30日展示

12月1日午前表彰式

午後販売品引渡し

出品物の一点毎の数量は次のとおりで、参考品以外は本会に寄附していただき記念品を差上げます。

1穀しゅく類　各品目共一点三合とし、とうもろこしの穂は五本一点とする。

2蔬菜類＝各品目一点数量大根、人参、牛蒡は各五本束聖護院大根三個束、小かぶ五個束三束、里芋(子)一五個、八ッ頭二個、結球、半結球、漬菜各三株、ほうれん草小松菜三把、玉ねぎ、甘藷、馬鈴薯各七個、ねぎ五〇〇匁束。

3蚕桑類＝繭、生繭一〇〇匁、桑苗五本束。

4果実類＝柿一〇個、栗三〇個

5畜産類＝鶏卵五個。

6農産加工品＝みそ一〇〇匁醤油五合。縄、房縄三房、玉縄一玉(検査規格物)むしろ三枚、米、麦、空俵五俵分。

家庭

まだ衰えない流感　予防のこころえ

今秋のインフルエンザ（流感）はますますひろがつて川越市でも各地区に発生しており特に乳幼児、小、中学生、老人等の罹患率が高く学校等ではそれぞれ休校学級閉鎖等の方法をとり防止に努めておりますがご家庭でも次の事項に注意し予防に努めて下さい。

症状及び経過

頭痛、さむけをともない三十八、九度あるいはそれ以上の発熱があり、腰、筋肉の痛みや腹痛、はき気や胸苦しいことが起ることもあります。

便秘をするものが多いですが中には下痢を起すものもあり、食欲は減退してひどく口がかわきます。そのほか局所の症状としてはいらいらしてのどにいたみを感じます。

扁桃腺が赤くなつたり、はれることがあつても高熱で

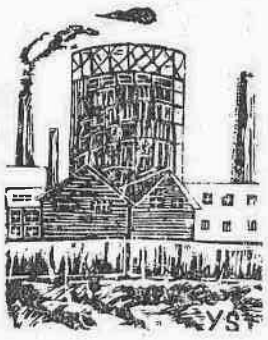

一風景　福原中学三年　山口庄一

未登録、未注射犬は必ず登録を

十月中旬市内に起つた未登録未注射犬が幼児をかみ一カ月の重傷を与えた事件は新聞紙上などでご覧になつたことと思います。

このような不法犬の存在は狂犬病発生の大きな原因となります。生後九十一日以上の犬は法令によつて登録を行い注射を済ませ、飼主のよい管理のうちに家族の一員として飼育されることになつておりますので、このような未登録、未注射という不法な犬がいたことは残念なことです。そこで市では川越保健所と力を合せてこれらの不法犬を完全になくすよう厳重な整理取締りを行いますから飼養者はもちろん皆さま方のご協力をお願いいたします。

季節の料理

福袋煮

材料　油揚五枚、玉葱一ケ人参½本、椎茸一袋、糸こん一玉、干びよう½束

作り方＝油揚は二つに切り袋に開いておく、材料は全部千切にし混合せる、かんびようは水で洗っておく、油揚に先に千切にした野菜、糸こん等を八分目位つめふちを折りこんで干びようで結ぶ、鍋にこれらを並べ出汁一カップ、ひたに加え出汁一カップに塩小サジ一、醤油大サジ二、砂糖大サジ一、この割合で調味し一度煮立つたら弱火で三分程味をふくませるように煮込む。

つけ物の衛生

つけ物のシーズンです。そこでつけ物をつくるときはまず野菜には、農薬や寄生虫の卵や病原菌がついていますので念入りに洗うことです。この場合各中性洗剤を使うと効果的です。もう一つはオーラミンなどの有害色素は使わないことです。オーラミンは、たくあんの色をよく出すために使われていましたが、肝臓や腎臓に病変をおこすので、使用が禁止されています。

11月は秋野菜の出廻り期
寄生虫予防月間です

珍しい獣魂祭

ぼくは十月十七日に、市の衛生課長さんのご案内で川越とちく場に行き、珍らしい「じゅうこんさい」の式を見学しました。

市長さんはじめ、市会議員さんや、日ごろ肉類を販売している肉屋さんが参列しお坊さんが二人でおごそかにお経をあげ、一年間にそのとちく場でとさつした牛、馬、豚などの霊をとむらうのだそうです。

そのとき衛生課長さんは次のようなことを話して下さいました。

「このとちく(屠畜)場は、大正十四年に川越産業という会社がはじめ、昭和九年から市がゆずり受けたもので、面積は六〇五坪、建物は事務室、とちく室等で一四〇坪ほどの施設です。

三十一年度の　とちく数は

年間とちく数　一日平均

牛　一五二五　八、五

馬　一四三　〇、八

豚　九六四八　五三、六

こうし　四七二　二、六

山羊　五九一　三、三

めん羊　八

こうしとは一年未満の牛をいいますとさつの方法もききましたが、かわいそうですから略します。しかし「仏教のことばに生者必滅（しようじやひつめつ）ということばがあり、これらの動物は生れながらに世の中のため、つまり私たち人間の栄養補給のもとになるように決められているのですよ」ともつけ加えてくれました。

これらの食肉動物のめいふくをいのり、あつくお礼をのべてお別れしました。

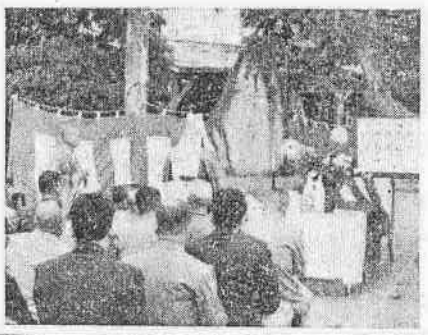

婦人文芸欄

俳句

脇田町　田中　伸子

枯蓮や沼の夕波立ちそめて
夕暮の霧コスモスに来てうすれ
呼ばわりて　舟出す浜や
秋の雲
大塚新田　午窪ともの
柿落葉裏返して籾の上
初霜に旅に待ち合う息白し
鬼怒川にて
大根背に　鬼怒の吊橋
軽やかに
濃く淡く列なす紅葉天高く

お年玉つき年賀はがき売出し

11月15日から

お年玉つき年賀はがき
4円――赤色、富士山
5円――濃い紫がかつた赤色
梅にうぐいす

郵政省では恒例の「お年玉つき年賀はがき」昭和三十三年用（一九五八年）を二種類売出します。美しい意匠とお年玉つき、それに寄附金は共同募金と同様社会福祉にも役立つもので今期も早く売切れになるのではないかと評判です。『今年は十一月十五日から郵便局の窓口や切手はがき売さばき所で売ることにしていますが売切れないうちにお求めになつて、十二月十五日から受付けますから遅くとも二十五日までには全部お差出し下さい』

なお新年用の五円特殊切手の意匠は、東京の郷土玩具「犬張子」（いぬはりこ）をえがいたグラビヤ多色刷の美麗なもので、十二月二十日から売出される予定です。

（川越郵便局郵便課）

女子作業員募集

人員……5・6名
年令……40才未満
作業……簡単な場内座業（紙製玩具等）
申込……至急
申込先……川越市脇田町600　川越授産所

手足の不自由な子供を育てる運動

友情の世界へ

11月10日から12月10日までこの運動期間です。これらのお友達に友情年がはがき作文や図画をおくりましょう。

みのりのよろこびふやそう貯蓄　歳末特別貯蓄運動　11月20日～12月20日（国旗を立てて勤労感謝の日　11月23日）