川越市政だより

No.174　月1回10日発行1部4円　昭和32年6月15日　第三種郵便物認可
発行所　埼玉県川越市役所　新文印刷社印刷

広報ガイド

3月のメモ

▽所得税確定申告期限（十五日）
▽彼岸入り（十八日）
▽事業税・市県民税の申告期限・固定資産税課税台帳の縦覧期限（二十日）
▽春分の日（二十一日）
▽電気記念日（二十五日）

4月のメモ

▽新学期・新会計年度（一日）
▽世界保健デー（七日）
▽婦人週間（十日）

納貯だより

▽新設組合
組合名　組合長名
田村納税貯蓄組合　田村一嘉

人口のうごき

	2月1日現在
人口	122364
男	61074
女	61290
世帯数	27104
出生（1月中）	209
死亡 〃	75
前月比 〃	440人増

もうすぐ一年生

☆……小学校は集団生活への一歩……☆

新学年が近づいてきました。入学児をお持ちのご家庭では、喜びとともに新しい生活に対する不安もおありかと思います確かに家庭生活から学校という集団生活にはいる入学は、お子さんにとっては重大な転期です。親として細心の配慮は必要ですが、いたずらに不安感をいだかせず、家中ともども明るい希望をにないあって、晴れの入学式を迎えられますよう切望しながら、入学前の準備について申しあげます。

▽……学校は楽しい……△

「そんなことをすると先生にしかられますよ」とか「お友だちに笑われるわよ」とかいうのは禁物それだけで感受性の強いこどもは学校に対して警戒心をいだいてしまいます。事実、今の小学校は楽しいところなのです。どこの学校でもはじめの一カ月ぐらいは、十五分お話したらつぎの十五分は外で楽しく遊び、それからテレビ紙しばいといったぐあいに、子どもが自然に学校生活にとけ込むよう配慮しています。子どもが喜んで学校へでかけられるよう学校に対する印象をいだかせたいものです

▽……健康に注意を……△

せっかく入学したけれど欠席がちでは、友だちにとけこむ機会も失われようというものです。各学校で行なわれた健康診断の結果、疾病異常のあった者は、入学するまでに必要な治療処置をされ、健康な状態で入学するようにしてください。

▽……正しいしつけ……△

入学式の日、出席をとっていた先生が「秋山正子さん」と呼んでも返事がありません。後の方で参観していたおかあさんが「ほら、お前を呼んでいるんだよ」と出てきて返事をさせました。正子さんはふだん「まこちゃん」の呼び名で呼ばれ、正しい呼び名にはあまりなれていなかったのです。

あいさつ、返事、あとかたづけ手洗い、洋服のぬぎ着、はなをかむこと、用便などひとりでできるように習慣づけをしておいてください。間際になってあれもこれもと欲ばると、学校へ行くのをいやがってしまいます。

▽……心配ない学力……△

勉強は、こどもの発達に応じてすることがたいせつです。入学前に無理じいして教える必要はありません。はじめは自分の名前がひらがなで読めて書けること。十まで数えることができればじゅうぶんです。とくに幼稚園に行かなかった子は、いじけることのないようやさしくはげましてやることがたいせつです。

今は入学前に必ず知能テストをします。これはこどもを知るために行なわれているので、その結果にあまりとらわれる必要はありません。知能はすぐれているにこしたことはありませんが、それだけが人間のすべてではありません。親があまり気にすると子どもは「自分はだめなんだ」と思いこんでしまいます。この劣等感をいだくことの方が、こどもの成長の上からはこわいことです。

▽……安全な通学を……△

家から学校までの往復の道で、どの経路がいちばん安全かを研究し、その安全交通について実地に教えておいてください。特に交通の激しい道路の横断や線路の横断の場合、信号の見かたなども忘れずに。

最近、市内の小中学校児童生徒の交通事故による死傷者が急激に目立ってきております。

▽……学用品の用意……△

ご承知のように教科書は無償で交付されますので、入学後それぞれの学校からお子さんに渡されます。教科書のほか、副読本を使う学校がありますが、それは無償ではありません。

その他の学用品は、各学校によってそれぞれの方針がありますから、それに合わせて買ってください。入学祝いなどでいただいた学用品は、学校生活になれてから使うようにしてください。学用品のほかに洋服など新調する方もあると思います。入学後間もなく健康診断体位測定が始まるので、上着はもちろん下着に至るまで記名しておいてください。一枚のシャツのまでつきから、せっかくの楽しい学校生活も傷ついてしまいます

国体マーク

マークは、右30度傾斜した赤色の火焔が直径の10分の1の幅の紺青色の円帯で囲まれたもので、オ2回国体（石川県）から使用され大会のシンボルです（昭和22年オリオン社員人で作成、片柳忠雄氏選で創案されたものです）。

22回国体

国民体育大会（国体）は、いまから十九年前、戦後のあれはてた国土に、うちひしがれて生活をおくる国民の意気を、スポーツによってたかめ、そして明るく健康な生活をきずこうとしてはじめられたものです。

オ一回の大会は、昭和二十一年秋、戦災をまぬがれた京都を中心に行なわれました。そしてこの大会は毎年続けられ、二年後の昭和四十二年には、オ二十二回の大会が埼玉県で開かれることになり、北は北海道から南は九州、沖縄まで、日本のすみずみから約二万人にのぼる選手、役員が埼玉をめざして集まります。そしてこの一部は、わたしたちの川越市をおとずれることになるわけです。

国体には、冬、夏、秋の三つの大会があります。まず冬季大会は一月から三月中に、夏季大会は九月中、そして秋季大会を十月中に

準硬式野球とバレーボール

＝国体成功は良い環境づくりから＝

と原則的に開催期がきめられています。また大会期間は、冬、夏季大会が五日以内、秋季大会が六日以内に定められ、それぞれの大会には次の競技が行なわれることになっています。

【冬季大会】（二種目）▽スキー▽スケート

【夏季大会】（三種目）▽水泳、▽漕艇、▽ヨット

【秋季大会】（二十七種目）▽陸上競技、▽蹴球、▽庭球、▽ホッケー、▽ボクシング、▽バレーボール、▽体操、▽バスケットボール、▽レスリング、▽ウエイトリフティング、▽ハンドボール、▽自転車競技、▽軟式庭球、▽卓球▽軟式野球、▽相撲、▽馬術、▽剣道、▽ソフトボール、▽フェンシング、▽バドミントン、▽弓道▽クレー射撃、▽ライフル射撃▽高校野球（硬式と軟式）ほかに公開種目として山岳、芸術の二種目

このように国体は年間三つの大会に、あわせて三十四種目の競技が行なわれるわけですが、いままでの歴史をふりかえってみても国体が開かれたことは、その開催地にとって、はかりしれない有形、無形の利益をのこしています。その一つは、全市民にとり大きな意味での教育であるということです

つまり市民性の高揚、市民生活の明朗化が行なわれ、将来の市勢の飛躍的発展にそなえることが国体に期待できる大きな意義であると思います。また国体は単に選手によるスポーツ精神の発揮だけではなく、それをもりあげる地元の清潔な、そして明るい環境が備わってこそ本当の国民的祭典としての意義があるものと思います。

市では、この国体を契機に、競技施設の整備をはかるとともに、交通、公衆道徳、あるいは環境の美化、健康の増進などあらゆる面の推進をはかるために、国体準備委員会をつくって着々準備を進めていますが、この国体を成功させるためにみなさんのご理解とご協力をお願いいたします。

川越会場

【会場予定図】

川越市では、準硬式野球とバレーボール（大宮市と分担）の競技が行なわれます。

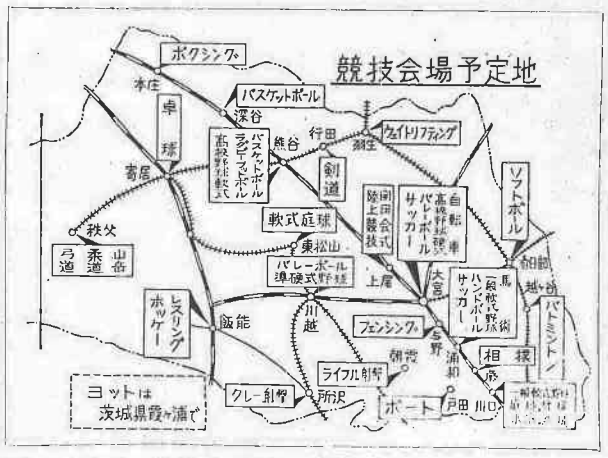

徳用米の品質を改善

一人十キロ以内で確実に配給

消費者米価の改定にともない、徳用米の内容が、いままでの国内産水陸稲のほかに、新しく準内地米と普通米相当のアメリカ産加州米が加えられ、その品質を改善しました。

このためいままで四種類であった配給品目が、普通米、徳用米、特選米の三種類となり一人一か月精米十キログラムで、ご希望品目の配給がうけられます（需給事情により応じられないこともあります）。

徳用米については、確実に配給されるようになりました。それは消費者の登録している業者が品切れのため徳用米を配給することができない場合は、通帳に品切れで配給できないことを記入してもらい、他の業者から配給を受けられます。

なお改定された消費者米価は十キロあたりつぎのとおりです。

【うるち米】
▽普通米＝千百十円▽徳用米＝九百三十五円▽特選米＝千百八十円

【もち米】
▽水稲もち精米＝千三百三十五円
▽陸稲もち精米＝千二百五十五円

【普通外米】
▽普通外米＝七百七十円

……新しい救急車を配備……

2月16日、川越消防署に新鋭の救急車が配備されました。いままで救急車がなかったために、救急業務は消防司令車が兼ねていましたが、関係器材いっさいをつみ込んだ救急専用の新鋭車はその威力を発揮してよろこばれています。（主な積載品＝担架2、無線機1、人工蘇生器1、救急器材薬剤1式、手動式膨脹浮環1、ブイ、可搬式投光器40ワット）

▷…これだけは守ろう…◁

事故が発生したら

気候が春めいてくるとともかく気持がゆるみがちで、注意力が散漫となり、交通事故の発生が非常にふえてきます

わたしたちは、お互に十分交通道徳を守って、事故を未然に防ぎたいものです。しかし、事故にあわないとは断言できません。とっさのことでもありあわててしまうものですが、処置を正しく速く行なって被害を最少限度にくいとめなければなりません。

今月は、事故が生じた場合の心得についてのべてみます。

▼運転者その他の乗務員の心得

① 運転者、車掌、助手などの乗務員は、直ちに車の運転を停止し負傷者があるときは、まず負傷者を救護するための措置をとることです。

② また交通事故により、車や物が道路に散乱し、放置しておくと危険があると思われるときは、車を移動させるとか現場に事故のため停車している車のあることを、表示するなどの措置をとらなければなりません。

③ 負傷者の救護は、次の点に注意して、出血の多いときには、ネクタイ、三角布などで止血の応急処置をとり、救急車の手配を一刻も早くとりましょう。

④ 警察官が現場にいるときはその警察官に、警察官がいないときは、近くの警察署、派出所、駐在所の警察官に一刻も早く事故の発生時間、場所死傷者の数、破損した物の程度などについて報告しなければなりません。

▼乗客および通行人の心得

① 交通事故が発生したときはその車の乗客、またはその現場を通行中の者は、運転者や乗務員が、負傷者の救護や危険をふせぐことなどに協力しましょう。

とくに負傷者を救護するには積極的に援助しましょう。あなたの善意で人の尊い生命が救われる場合が多いのです。

② 乗り合せた自動車が交通事故を起したとき、その車の運転者や乗務員が負傷者を救護したり、危険をふせぐのを、さまたげてはなりません。

③ 交通事故現場附近に集まって、運転者や警察官、救急隊員などの活動のじゃまになるようなことは、つつしみましょう。現場にはガソリンなどが流れていることがあるので、タバコには十分注意しましょう。

④ 交通事故を起しながら、負傷者の救護や警察官への連絡などをしないで、逃げた車を見かけたら、ナンバー、車種、色、積荷の状態など、特徴となることがらを至急警察官に連絡してください。負傷者があるときは、救護の手配など積極的にご協力をお願いします。

義えん金品ありがとう

北海道と大島の被災地へ

北海道と大島をおそった災害は新聞などでご存知のことと思いますが、北海道冷害による被災農家は一五万といわれ、また大島大火による被害家屋は四〇一戸の多くをかぞえ県や各市町村で救援の手がさしのべられました。市社会福祉事務所でも、災害発生と同時に義えん金品の受け付けをはじめ、次のかたがたから暖かい金品がよせられました。ここに厚くお礼申し上げます。愛の金品は、さっそく、北海道知事と東京都知事宛送いたしました。

大島火災地へ

▼才一小JRC三千円、▼佐久間組（久保町）二万一千百円、▼商業高校二年有志、千五百円、▼道祖土（富士見町）五百円、▼福原中生徒会八千二百円、▼初雁中生徒会、七千三百三五円、▼才一中郵便友の会、二千円、▼住友和郎（西小仙波二丁目）千円、▼長沢製作所（月吉町）四千五百五円、▼名細北小分校児童会、千三五円、▼東中生徒会、一万八百六四円、▼とく名者、千二百円、▼木内源治郎（元町一丁目）衣類一包、▼本沢文子（宮元町）衣類二包、▼川越農商家庭クラブ、おむつ二千六〇枚、▼月越小ホワイト子供会、衣類三包、▼増田（石原町二丁目）、衣類一包▼佐藤（新宿町）手袋他一包、▼小野沢登志夫他（野田町）衣類一包、▼初雁中生徒会、学用品一箱▼中央小JRC、慰問袋五二個、▼加賀幸男（脇田町）、衣類一包

北海道冷害地へ

▼川越小生徒会、一万六千四百六四円、▼マスコ洋品店（新富町一丁目）二千八百円、▼福原中三年一組、千円、▼初雁中生徒会七千三百二五円、▼才一中学三四年度成人を祝う有志、四千二百四八円▼才一小JRC、一万二千六百八九円、▼高階婦人会、二千五百三〇円、▼女子高生徒会、一万三千九百七五円、▼名細中生徒会、八千百一九円、▼高階中生徒会、四千円、▼福原中三年三組有志、学用品一包、▼戸田ふく（大字山田）、子供用ジャンバー二枚、▼初雁中生徒会、学用品一箱、▼近藤冷子（三久保町）、衣類一包、▼朝霞キャンプドレイク消防団員有志、ラーメン三百食、▼川越小生徒会、衣類六包、▼坂巻勇三郎（南通町）、日用品一包

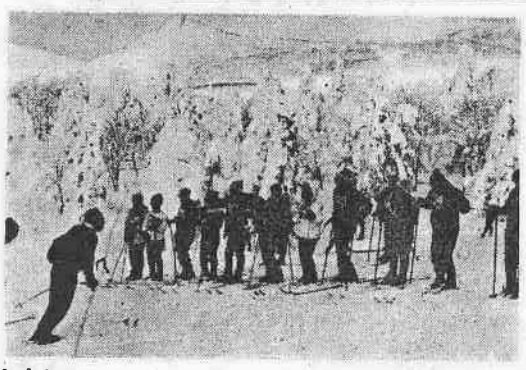

スキー講習会

市民スキー講習会が2月7日から10日まで、山形県の蔵王スキー場でひらかれました。参加者は124名で、滑降から回転まで、現地のスキー学校と川越スキー連盟役員の指導を受けました。このあと10日には、3部に分かれ市民体育祭スキーの部がひらかれました。

農業共進会の表彰式

昭和39年度に行なった、農業の各種共進会の結果をまとめて、2月11日、市民会館で表彰式を行ないました。受賞者は稲作いちご育苗ほ場、きゅうり栽培ほ場、桃栽培ほ場、およびアスパラガス栽培ほ場の各共進会優良者です。

スポットライト

スポーツ教室

スポーツが、市民一人一人のものになるように、2月21日から3月28日まで、勤労青少年を対象にスポーツ教室をひらいています。種目は野球、バレー、フォークダンスで、体育協会委員から、基礎的な技能や知識を勉強していました。

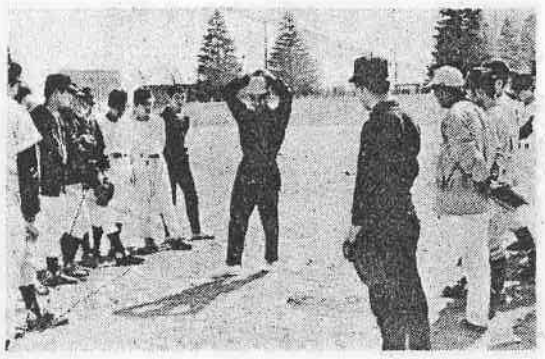

（写真は野球の部）

農業共進会の受賞者

特等・一等の受賞者はつぎのかたがたでした。

【稲作共進会】

普通栽培グループ賞＝【特等】▽山崎民雄グループ（北田島）【一等】▽宇月清〃（下老袋）▽田中一朗〃（石田本郷）▽木ノ内勇三郎〃（北田島）▽中里房吉〃（鯨井）

直播栽培グループ賞＝【特等】▽岡田彰グループ（古谷本郷）【一等】▽内田和男〃（小ケ谷）▽桜井武夫〃（並木）

普通栽培、直播栽培個人賞＝【特等】▽谷口好成（芳野）【一等】▽山崎民雄（芳野）▽蓮田滋夫（古谷）▽中田源治（古谷）▽岡田彰（古谷）

【早出きゅうり栽培ほ場共進会】

グループ賞＝【特等】▽南出荷組合（代表原島勝治）【一等】小中居園芸研究会（代表小島福十郎）

個人賞＝【特等】▽萩原補嘉（南古谷）【一等】▽蓮田滋夫（古谷）▽吉田和男（大東）

【桃栽培ほ場共進会】

個人賞＝【一等】▽仲村伝三（大東）▽神田輝雄（霞ケ関）▽鈴木茂夫（高階）

【アスパラガス栽培ほ場共進会】

グループ賞＝【一等】▽新井利一（高階）

【いちご育苗共進会】

個人賞＝【特等】▽都築初五郎（古谷）【一等】▽網島道雄（大東）▽桜井武夫（南古谷）▽渋谷幸雄（名細）

川越駅西口で

花と植木の即売会

三月二十日から二十二日まで

最近花をつくったり、さまざまな観賞樹を植えたり、あるいは池を掘り庭石を置いたりして庭づくりを楽しむ家庭が非常にふえてきました。また会社、工場などでも緑化が行なわれています。

このような時代に即応して、市内にも園芸農家が多くなっていますが、このほど、これらの農家の話しあいで、市ではじめての「花と植木の展示即売会」を開くことになりました。

当日は草花類、球根類、植木類果樹苗などがたくさん出品され、また見本海覆も設置されます。このほか金魚、錦鯉等も即売しますので是非おいでください。

なお会場には園芸相談所を開いて花などの病気や害虫の防ぎ方、栽培の手引きなどについて、ご相談に応じます。

▽日時　三月二十日～二十二日、午前九時～午後四時（ただし二十日は午前十時から）

▽場所　川越駅（西口）西側空地【東上通運KK前】

▽主催　川越市花き園芸組合、川越市農業研究団体連合会。

▽後援　川越市、市観光協会、同農業委員会、同農業改良普及協議会、同農業協同組合連絡協議会。

あの町この町

的場に遊園地

的場地区（区長、加藤義一さん）の天神神社の一一五〇平方メートルの境内に、子供たちの願いがかない、このほど、楽しい遊園地（写真）ができました。

施設はスベリ台、シーソー、ブランコなどで、雑草地だった境内もすっかり見ちがえ、いまでは子供たちの明るい声がみちています。工費は一三万円（うち市の補助六万四千円）で、整地は、子供会後援会、青少年を守る会、PTA役員が労力奉仕し、砂利は加鳴屋砂利店で寄付し、これを運んだトラックは宮寺幸太郎さんら三人が無償提供しました。また、遊具を請負った鶴製作所では、一台のブランコを寄贈するなど、地元あげての善意が光っています。

大田農協が新築

大東地区の大田農協（組合長小陣忠さん）の新築工事（写真）が、このほど完成し、二月二十七日竣工式を行ないました。

いままでの農協建物は、大正六年に建てられた、もとの大田村役場で、老朽化と事務量の増加により、昨年九月建替工事にとりかかったものです。

新しい建物は、鉄筋コンクリート二階建、延面積三六五平方メートルで、和、洋の会議室と職員の食堂もととのったデラックスなものです。総工費は一〇五〇万円です。

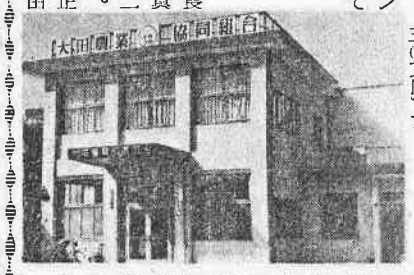

快適な生活を楽しむために

＝周りのゴミをもう一度見直そう＝

みなさんは、お互いにきれいなまちにしようと努力されているわけですが、周りを見わたすと、まだまだあちこちに、ごみ、危険物、魚のあら野菜のくずなどすてられているのが見うけられます。

みなさん方が、ピクニックに行かれ、山や川の自然美をながめ、清らかな空気を十分味わいたいと思っても、そこにもたくさんのごみがすてられている、こんな場合も少なくありません。

このようなことは、見てまことに不愉快でもあり、公衆道徳上げってのぞましいことではありません。ましてこれから暖かくなりますと、これらのくずや汚物にはたくさんの害虫（主にハエ）が発生し、きわめて非衛生的であり、伝染病にかかる原因ともなります。

県や市では、つねにまちの環境美化について、あらゆる方法で努力していますが、心なき一部の人たちのために、ごみや食べもののくずが、ところかまわずすてられることはまことに残念に思います。

これから衛生害虫の発生期にむかい、みなさん一人一人がこの点に十分注意されて、環境衛生の向上にご協力をお願いいたします。

図書館だより

家庭文庫の懇談会

▽川越市立図書館では三月十八日（木曜）午後一時より家庭文庫の運営懇談会を開催します。これは現在八六グループを数える利用者側のご意見をお聞きすると同時に図書館の希望を述べて今後の円滑な運営に資するためです。会議のあと文化映画を鑑賞して散会の予定です。

▽皆様におすすめしている三月分の選定図書はつぎのとおりです。

読売新聞社編「父の定年」あすなろ書房▽「朝日新聞報道写真集一九六五年版」朝日新聞社▽中山義秀「花咲く知恵」新潮社▽松本清張「彩色江戸切絵図」文芸春秋新社▽堀秀彦「女性のための七一章」大和書房▽大江相政「豪端随筆」文芸春秋新社▽遠山啓「しろうと教育談」国土社▽丹羽文雄「かりそめの妻の座」講談社▽村岡花子「スウ姉さん」三笠書房▽八田一朗「剃るぞ」講談社

市誌へんさん室だより

川越町会最初の議事録 (1)

市誌編さんのための史料収集は、このところ急速にすすんでおり、こんど、市役所の文書のなかから町村制が施行されて最初の町会議事録が発見されました。

明治二十二年四月に、市制、町村制が施行され、川越町は、周辺の松郷、寺井、東明寺、小久保、脇田、小仙波に野田の一部を加えて、新しい町として出発したのですが、その年の四月十八、十九日の二日間にわたって町会議員の選挙が行なわれ、二十四名の町民が選出されたのです。当時の選挙は「二級選挙制」で、上位高額納税者の納税額が全体の半分に達すると、その人たちのうちから、議員の半数が選ばれ、あとの半数が、その他の納税者によって選ばれるという仕組みになっていたのですが、この時選ばれた議員の活躍ぶりが、議事録によって手にとるようにわかります。

最初の町議会は、明治二十二年五月九日に開かれましたが、それからほとんど連日のように開会しますが、たいてい夕方五時ごろ開会し、散会は、十時を過ぎていたようです。もちろん最初のことだからでもありましょうが、その熱心さには驚ろかされます。しかし、討論の内容発言もしっかりしており、その一言一言に、町民の代表として町会議員の責任と誇りが感じられ、読んでいて気持ちがよくなります。

当時の議会の内容の一部を紹介しましょう。

才一目は「議事細則」と「条例才一号」を議決しています。「議事細則」は、全十四条からなり、議会運営のルールとしては、今の議会でも、そのまま通用するほどととのったものです。その才十二条には、次のように規定されています。「議員ハ正当ノ事故ニヨリ出席スル事能ハザルトキハ其事故ノ起リタルト同時ニ之ヲ議長ニ届出ベシ、若シ正当の事故ト認ムルヲ得サルカ又ハ届出ヲ怠リタルトキハ二円以下ノ過怠金ヲ科スベシ。」このように、自分たちを律して立派な議員たろうとしたわけです。（つづく）

短針

犬の登録と注射

四月から昭和四十年度になりますが、新年度の畜犬登録と春の狂犬病予防注射を次の日割で行ないます。もれなく登録と注射をうけましょう

【出張所地区】

▽四月八日　午前芳野出張所、午後山田出張所

▽四月九日　午前南古谷出張所、午後古谷出張所

▽四月十二日　午前福原出張所、午後高階出張所

▽四月十三日　午前大東西小前、午後大東出張所

▽四月十四日　午前霞ケ関出張所、午後名細公民館

【本庁地区】

▽四月十五日　午前川越保健所、午後西雲寺広場

▽四月十六日　午前喜寿寿院前、午後中央公民館

▽四月二十三日　午前川越市授産所、午後六軒町公民館

◎午前は九時半から十一時まで、午後は十二時半から二時まで。

【手数料】

登録手数料一頭につき三百円

注射手数料一頭につき百八十円

防火管理者資格認定講習会

防火管理に関する講習会を次のとおり行ないます。

すでに防火管理者の選任届のすんでいる事業場等で、他の方にも防火知識の普及を計りたいところは、何人受講されても差しつかえありません。

日時　三月十五、十六日の二日間、午前九時から午後四時まで

会場　農業センター

申込　三月十四日までに消防本部へ、印鑑をお持ちください。

受講料　無料

テキスト　当日会場で希望者に有償配布します。

期限付事務職員募集

▽人員＝六名

▽給与＝日給六百円

▽期間＝四月から六月まで

▽資格＝珠算に経験のあるかた

希望者は三月二十日までに、履歴書持参で市人事課まで。

岸町いづみ俳句会

宮寺美美子

吾子送る職場の寮へもさくら餅　井上　喜代

春浅き海に真向い髪なづる　野村てい子

初旅行児の干支である木彫賀ふ　互　理　恵

籾がらに埋みて白し寒玉子　野口　槙子

二日灸ひさびさ腰も楽と老母　田嶋みつる