川越市政だより

No.186　月1回10日発行1部2円　昭和32年6月15日　第三種郵便物認可　新文印刷社印刷

発行所　埼玉県川越市役所

3

1966

人口のうごき

2月1日現在

人口	129,368
男	64,674
女	64,694
世帯数	29,749
出生（1月中）	205
死亡（〃）	85
前月比	543人増

広報カレンダー

3月のメモ

▽国土緑化運動（三月中）
▽彼岸入り（十八日）
▽防犯の日（二十日）
▽春分の日（二十一日）
▽世界気象デー（二十三日）
▽電気記念日（二十五日）

4月のメモ

▽エイプリルフール（一日）
▽花まつり（八日）

不安感は禁物です

・・・もうすぐ入学式・・・

一年生おめでとう

新しく小学生となられるお子さんのいる親にとって、愛児の将来に夢と希望を託しながらも、学校生活に対する不安をお持ちのことと思います。家庭生活から学校という集団生活に入ることは、お子さんにとって第二の誕生といわれるほどの大きな転起です。親として細心の配慮は必要ですが、いたずらに不安をいだかせず、安心して晴れの入学式を迎えられるように心がけたいものです。

まず緊張を柔らげて

親務教育だけでも九か年の年月がかかるし、成人式までにはまだ十四年もあるのですから将来をあせったり、欲ばったりすることは禁物です。新しい学校という環境に入ろうとするお子さんたちは想像以上に緊張しているものです。

「そんなことをすると先生に叱られますよ」とか「もうすぐ一年生でしょうしっかりしなさい」などといいがちですが、感受性の強いお子さんたちは、ちょっとした親の不用意なことばで緊張しがちです。お子さんは、はじめて経験する学校生活でひどく緊張したり、重荷を感じたりしますと学校や勉強にいやな感じを持ってしまいます。ひまなときには学校につれていき上級生が楽しく遊ぶ姿をみせて、少しでも不安を解消し学校生活への夢を育ててやることもよいでしょう。

文字や数字は学校で

また、文字や数字のよみかきで心配される親もありますが心配はいりません。文字や数字のよみかきは入学してから正しい方法で教えることになっています。文字をかくには、手、腕の器用さが必要ですから、お子さんの手、腕を柔軟にする練習をさせたり、数を教えるにはお菓子やおはじきなどで生活に即して自然に教えることが大切です。いたずらに机にしばりつけて無理に教え込む必要はありません。

よい習慣づけは必要

それよりも「あいさつ」「返事」「あとかたづけ」「洋服のぬぎ着」「手洗い」「用便」「はなをかむ」などの習慣をつけておくことの方が大切です。文字は自分の名前がよみかきでき、数も十まで数えられればじゅうぶんです。

教えたい安全な道順

さらにぜひお願いしたいことは通学路の問題です。家から学校までの道順や安全交通について、あらかじめお使いがてらにでもつれて歩き、具体的に教えておいてください。特に交通の激しい道路を横断する場合や信号の見かたなどについても教えておくことが大切です。

以上でくかんたんに入学の準備について申し上げましたが、お子さんたちは小さな胸にはりさけるような夢と希望をいだきながらもいいしれぬ不安と緊張感をもって入学式をまっています。親はこのお子さんの胸に、そっと愛の手をさしのべ夢多き学校生活へのスタートが元気にできますように心からお願いします。

この子らに親の愛

里親希望者は申出を

四月十日には、川越市民会館で埼玉県里親大会が開かれます。

これにちなんで、今月は里親制度についてお知らせして、市民のみなさまのご協力をいただきたいと思います。

子どもが思う存分あまえるのも泣くのも、笑うのも、また友達とけんかして逃げこむのも、みんな家庭です。家庭こそ子どもの育成にかくことのできないお城なのです。

このお城を失った子どもたちこそこの上ない不幸であり、その福祉の基盤を失ったといえましょうこの子どもたちに、あたたかい家庭を与えるのが里親制度です。親がわりになって、このような不遇の子どもたちをあたたかくそだてていただきたいのです。

里親制度の特徴は、両親や兄弟のあたたかい愛情を失った子どもたちを再び家庭に迎えいれてやって、一般の子どもたちと同じように育成しようということです。

子どもたちが里親家族の一員となって楽しい家庭で生活していくところに、家庭的・社会的な訓練が身につき、円満な人柄もつくりだされて、やがてりっぱな社会の一員として成長をとげることになるわけです。

福祉事務所では、里親になっていただく方が一人でも多いことを望んでいます。ご希望者は早速ご相談ください。

▽里親申込先＝川越市社会福祉事務所児童係（電話二―一四五〇内線四七）

国調人口確定

○…十二万七千百五十五人

昭和四十年十月一日現在による国勢調査人口が、このほど総理府統計局において算定をおえ、次のとおり二月十五日官報によって告示されました。なおこの人口については、さきに推計人口一二万七千百五十七人として発表いたしましたが、今後本市の昭和四十年国勢調査人口はすべて、この確定人口によりますので、おまちがいのないようお願いします。

▽昭和四十年十月一日国勢調査人口（川越市）＝十二万七千百五十五人。男女別はまだ確定していません。

多い火災現場への自家用車

■…消防活動に支障

最近、火災が発生いたしますと親せき縁者に対する火事見舞や、火災見物などのために、現場まで自家用車でかけつける方が特に多くなっています。

このために、消防自動車の道もふさがれ、消防活動のさまたげともなって、場合によっては、小火も大火となるおそれもありますので、お互いにこれらをご理解いただいて、火災現場付近には自動車等を乗入れないようにご協力いただきたいと思います。

なお、これから春さきは、とかく大火の多い季節です。火の用心はいうまでもなく、火災のときには、消火のさまたげにならないようおねがいいたします。

喜多院で消火訓練

スポットライト

文化財を火災から守る訓練が、2月21日、喜多院で行なわれました喜多院の警報ベルを合図に、自衛消防隊がただちに消火にあたり、知らせで消防車3台がかけつけ飛び火した書院や慈眼堂もたちまち鎮火させ、消火活動は良好でした。

国民年金手帳が新しく

昭和三十六年四月からはじまった拠出制の年金も五年を経過いたしましたが、新年度、つまり本年の四月から手帳が新しくなり、市役所でおあずかりしている今までの手帳は、本年中に皆さんのお手もとへお返しいたします。

将来の給付につながる大事な手帳でもありますので、大切に保管するようお願いいたします。

また、新しい手帳は、従前どおり、市役所でおあずかりします。

年金出張窓口

昭和四十年度最終（一月、二月三月分）の保険料は、今月が納期です。

また今年度の保険料で、納めてない分の納付書も一しょに送りましたが、年度のしめくくりでもありますので、ここで必ず納めていただくようお願いいたします。

出張窓口はつぎのとおりです。

【月日】　【場所】

▽三月二十三日＝岸町坂下器具置場。

▽三月二十四日＝菅原町公民館。

▽三月二十五日＝野田町公民館（野田神社）西小仙波町日新工業（町内会長宅）。

▽三月二十八日＝熊野神社（運雀町）。

▽三月二十九日＝新富町会館。

▽三月三十日＝新宿町公民館（雀ノ森）。

▽三月三十一日＝仙波公民館、田面沢農業協同組合。

◎時間は午前九時三十分～三時。

六三制出資金のお支払について

川越市六三制教育施設出資組合は既に解散されましたが、その残務事務は、出納室で行なっていますのでまだ償還金を受取られていない方は、出資証券をご持参のうえ至急ご請求くださるようお願いいたします。

なお出資証券には、支払開始の月から満一か年後は、支払いの義務がない旨しるされていますが、昭和二十九年以降の分については全額お支払いいたしますのであわせてお知らせいたします。

◇支払場所＝川越市役所出納室

◇支払時間　平日　午後3時まで，土曜日　午前11時まで

ありがとう

＝三沢市大火見舞＝

去る一月十一日発生した三沢市の大火に際しましては、市民の皆さまや学校の児童、生徒のみなさまから、心のこもった贈り物がたくさんよせられました。

このうちお金は総額二十三万七千三百三十六円、また物品は三十こんぼうになりました。これらはいずれも福祉事務所から災害地へお送りいたしました。

金品をよせられた皆さまに対して厚くお礼申し上げます。

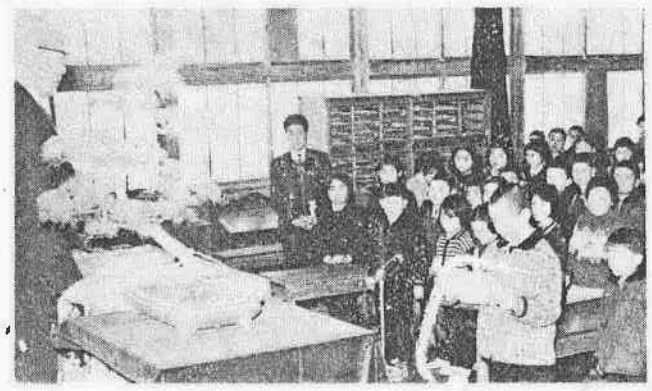

大東西小の改築祝い

鉄筋コンクリート3階建の近代校舎として大東西小学校が改築，開校90周年記念をかね，2月23日，落成祝賀会がありました。相原校長先生の祝辞や市長さんのあいさつなどがあり，できあがったばかりの校歌発表もありました（写真は市長さんにお礼のことばをのべる生徒代表）

今月の納税

国民健康保険税第4期
3月31日までに
お納めください。

国体ガイド

開催の時期と期間

冬季大会の時期は一～三月中、夏季大会は十月中となっています。期間は、冬季大会は九月中、秋季大会および夏季大会が五日以内秋季大会は六日以内となっています。開催日が決定された場合、二日以上延期して大会を開くことはできません。したがって、その年の大会は中止となることになっています

ごみとキケン物の処理

ごみの容器持出定時収集は、いままで祝日も臨時収集を行なっていましたが、四月からは祝日の収集は休ませていただきますから、収集日が祝日の地域（町）は次の収集日にまとめて持出してください。

ただし収集日が二回以上つづいた祝日のときは、二回目の祝日は収集しますからごみの容器を持出してください。

キケン物の収集はそのつど回覧でお知らせしましたが、四月から回覧をやめて収集地域と収集日を、市政だよりでお知らせしますから、各ご家庭では不要の紙袋、箱などにいれて、当日午後一時までに定められた場所へ出しておいてください。

青年学級へどうぞ

■…四月中開設＝中央公民館

働く若い青少年の集い青年学級それはけっしてかたくるしいものではなく、また、むずかしいものでもありません。あるときはフォークダンスに、コーラスに、またあるときは私たちの知りたいこと、聞きたいことなどについて、お話をきいたり、また同じ趣味や興味、関心などをもっている人達がグループをつくり、それらについて語り合い、研究したり、そんな集いが青年学級です。どうぞご参加ください。

開設日＝毎週月、水、金、夜七時～九時

会場＝川越市中央公民館

費用＝学級運営費として、一カ年二〇〇円申込みと同時に納入

申込＝四月十五日までに中央公民館へ

特典＝学級生証を交付し、市内映画館は半割になります。三分の二以上の出席者には修了証等を差上げます。

その他＝不明の点は川越市中央公民館電話（二―一三九四）にお問い合せください。

盛大に県畜産共進会

埼玉県畜産共進会が、２月１２日から１４日まで市民グランドで行なわれました出品は乳牛、肉用牛、肉豚山羊など１４０頭で、体重体型、発育状態など、一頭づつ審査をし、それぞれの部門の優秀なものに賞が贈られました。

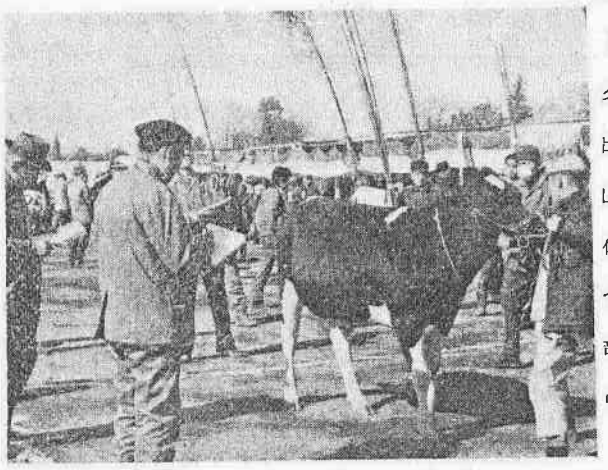

農業共進会の受賞者
―40年中の各共進会結果―

昭和四十年中に行なった各種の農業共進会結果をまとめて、二月二十五日、市民会館で表彰式が盛大に行なわれました。

この対象となった共進会は、水稲普通及び直播栽培、早出し胡瓜栽培・アスパラガス栽培・苺育苗桃栽培ほ場の各共進会で、特等、一等の入賞者は次の方々でした。

【稲作共進会】
普通栽培グループ賞＝【特等】▽大野朝右グループ（芳野）【一等】▽西島行雄〃（芳野）▽関根波〃（芳野）
直播栽培グループ賞＝【特等】▽山崎民雄グループ（芳野）【一等】▽三上林平〃（古谷）
普通栽培、直播栽培個人賞＝【特等】▽塩野貴一（芳野）【一等】▽西島行雄（芳野）▽江田堅司（芳野）▽須田孝吉（名細）▽大野朝右（芳野）

【早出し胡瓜栽培ほ場共進会】
グループ賞＝【特等】▽小中居園芸研究会（代表栗飯原敬蔵）【一等】▽南田島南出荷組合（代表細野一男）
個人賞＝【特等】▽運田滋夫（古谷）【一等】▽原島勝治（南古谷）▽部築初五郎（古谷）▽細野一男（南古谷）

【アスパラガス栽培ほ場共進会】
グループ賞＝【一等】▽福田秀吉グループ（名細）
個人賞＝【一等】▽大室米吉（優ケ関）

【苺育苗ほ場共進会】
個人賞＝【特等】▽狭野博治（山田）【一等】▽桜井武夫（南古谷）▽網島道雄（大東）▽部築初五郎（古谷）

【桃栽培ほ場共進会】
個人賞＝【特等】▽仲村伝三（大東）【一等】▽岡田力（大東）

あの町この町

蓮けい寺に児童遊園

安全な場所で楽しく遊べる児童遊園が、市内の蓮けい寺をはじめ大袋新田の愛宕神社、中台の八雲神社境内の三カ所にとのほど完成しました。

これは、交通事故から子どもを守り、健康で明るい成長を願う目的で、今年度から、簡易児童遊園設置要綱にもとづき、県が呼びかけているもので、県と市と地元が費用を出し合ってつくったものです。

遊具は、すべり台、いすブランコ、グローブジャングル、砂場、鉄棒などです。

県と市では、これからも地元の要望により遊び場のない地区に、このような簡易遊園をふやしていく計画です

【写真は、県と市と地元が十万円づつ出し合って完成した蓮けい寺境内の児童遊園】

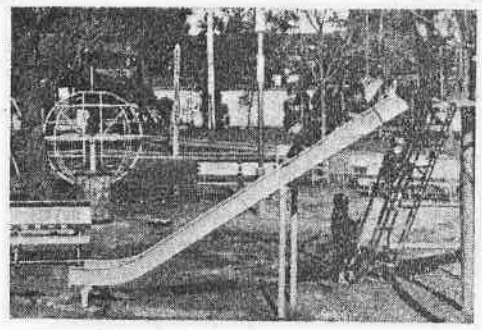

福原で体力づくり
―推進委員会が誕生

最近、日本人の体力向上が叫ばれていますが、ことしの一月福原地区が県から体力づくりのモデル地区に指定され、二月九日、福原農協で、福原地区体力づくり推進委員会（坂本光雄会長）が発足しました。

この日は、医学評論家、石垣純二先生の講演があり、福原地区の統計をもとに体力の特徴、食生活家庭生活などを興味深く話され、これからすすめる運動のカテにしました。

推進委員には、学校、PTA、婦人会、青年会、区長会、公民館などの役員があたり、全地区あげて、体力づくりをすすめることになっています。運動は、保健、栄養の改善、体力測定、ワンタッチバレーの実施など、中広い活動により、心身の健康をめざすことになっています。

交通安全にひと役
泉小で標語立着板

最近交通量が多くなり、事故が心配されている泉小学校（秋馬邦夫校長先生）で、交通安全思想を高める標語を募集し、このほどその優秀作品が発表されました。

優秀賞は「止る、見る、その一秒が身を守る」の柏谷裕美さん（五年）、優良賞は、「あぶないよ、車のかげからとびだすな」の渡辺雅也くん（二年）、および「みぎがわは、ぼくとわたしの歩く道」の神山千鶴子さん（三年）で、ほかに佳作四点が選ばれ、これらの標語は、第六地区青少年を守る会、青少年を守る会本部の応援で、木製の立看板に書かれ、四ツ角やふみきりに立てられて、地区の父兄たちによびかけています。

日光浴と運動を
春さきの家畜管理

三月にはいり、暖かい日射しがさしこむようになると、草木が春を待って活動を始めるように、家畜も今までの冬ごもりの状態から開放された自然の生活にもどります。

しかし春のおとずれとともに、ぼい菌や寄生虫も繁殖をはじめるので家畜の健康管理に一番注意が必要な時期です。

毎年、春さきの気候は、暖かい日があるかと思うと冬に逆もどりしたような寒い日があります。このため冷えから起こる下痢や感冒それに肺炎などの病気が起きやすいので、昼間はともかく、夜間は暖わらなどをたくさん与え、畜舎を暖かくしてやりましょう。

また、暖かくなりますと、昼間はできるだけ外に出して日光浴と運動をさせてやりましょう。これは家畜の新陳代謝をさかんにし、丈夫なからだをつくるもとになるとともに、冬の間のかたよった栄養（飼料）で弱っているからだを元気にすることにもなりますのでぜひ実行してほしいものです。

美術刀剣類の登録を

火なわ式銃砲等または刀剣類の所持は、銃砲刀剣類等所持取締法により禁じられておりますが、美術品または骨とう品であるものに限り、県教育委員会に登録することにより所持することができます

現在、未登録のものを所持しているか、家の改築などで発見または拾得したものがありましたら、警察署に発見届をすませ、次の登録審査会におでかけください。

三月二十三日（水）　深谷市商工会議所
三月二十五日（金）　埼玉県庁五階会議室

両日とも午前十時から午後三時までです。

くわしくは、市教育委員会事務局社会教育課文化財係にお問い合わせください。

図書館だより
貴重図書目録を発行

▽川越市立図書館は多数の和漢古書を所蔵することで全国的にその名を知られておりますが、このたびそのうちとくに貴重な図書一三九部、二一九冊について印刷目録（A5版三四頁、アート口絵六頁）ができました。内容の一端を申上げますと慶長以前の古写本、古版本若干のほかに加茂真淵や塙保己一の蔵書印のある本、清水浜臣や斎藤彦麿の旧蔵本および各種の絵入写本などがあります。この目録ご希望の方はお申出ください。▽相原求一朗デッサン展。三月二六（土）二七（日）両日。相原先生が昨年末メキシコ、ペルー、アルゼンチン、ブラジル等を歴訪されて描いてこられたすばらしいデッサンの展覧会。▽中島守之洋画個展。四月二（土）三（日）両日、東中教諭で新構造社所属の中島先生の最近作展示

句会だより
星野女子高文芸部

枯れ果てし野末を人の速さかる　斉木きぬ江
ささやかな冬の景色を見ていたり　安斉　久子
寒菊の色鮮やかに朱を保つ　柿沢のぶえ
冬落葉むなしく積り使わぬ井戸　山崎ひで子
霜凪ぎや海光しるき密柑畑　若旅とみ子
冬の海悲しき色を漂わせ　青柳ひで子
朝焚火頃みてほほのみみな赤し　岡田　優子
大寒波水道の口布にてまく　田畑　明子
北風烈し障子の穴のヒューとなる　大野　栄子
焼芋を一つ残して炉を囲む　関口　文江
冬の川細りて底を流れけり　内野伊香子
寒瓜や建物古き城下町　栗島かね子
茫が枯れてゆれている一人の道　根岸　洵子
遠くに雪汽車の気笛が聞えてくる　小林　初江
士ぼこり足にからまり北風強し　小島　静子
教室の一隅梅の影をもち　大河原好子
校舎ありて裏側はげし霜柱　佐藤　常子
冬落葉湖広々として淋し　渋谷　姓子
冬の川いつしか音を失えり　工藤　郷子

あなたもご参加ください

第3回社会教育のつどい
■ 3月26日…市民会館で

敗戦の焼けあとに、住民生活文化の向上をめざして公民館が設立されて20年、すっかり地域社会のよりどころになりました。

しかし、公民館をまだまだ知らない人もいるのです。こうした方々にもっともっと公民館を認識してもらいたいのです。

とき　3月26日、午前1時30分
ところ　市民会館会議室

◎正しい公民館のあり方、活動について、この機会に理解を深めていただきたいと思います。

安い冷凍魚をおいしく
■ 3月29日…地方庁舎で

近海のタイと冷凍のタイは、ちょっと店先でも見わけがつきません。しかし値段にかなり差があります。そんなに冷凍ものは安いのです。物価高の折、これは又とないニュースです。どなたでも参加できますからどうぞお出かけください。

とき　3月29日、　1時30分～4時
ところ　川越地方庁舎（新宿町行定病院わき）
講師　日本冷凍魚協会理事、栄養士
内容　冷凍魚の買い方、調理実習、試食、（見本魚を進呈いたします）
主催　くらしの会、商工課、生活学校

考える消費者のつどい
■ 4月14日…市民会館で

生活合理化運動を具体的にすすめる方策として消費生活を中心に県内6カ所で生活学校を実施してきましたが、これら生活学校で取り組んできたナマの課題を素材に、消費者、生産者、流通機構行政関係者等が共同参加し、明日の生活への正しい視点を見い出そうとするものです。

とき　4月14日　午前9時30分
ところ　市民会館ホール

◎あなたの消費生活の合理化に役立てるため、多数おでかけください。

海外派遣の青年募集

次代をになう青年が広く海外の実情を知り、青年の国際的視野を広めるとともに国際親善に資そうとする。

1、目的
2、派遣地域　南欧地域　1名7月下旬出発　中近東地域　1名7月下旬出発
3、資格要件
①年令＝20才以上26才未満
②健康および体格＝体格（標準体位以上）健康状態が良好で長期の団体行動に耐え得るもの。
③語学＝中学卒業以上の英語の基本的能力をもち、ある程度の日常会話のできるもの。
④派遣経費＝旅費、宿泊費は総理府より負担する。
4、募集期限　昭和41年3月31日
5、申込先　川越市役所青少年を守る会本部事務局

毎年総理府および中央青少年問題協議会において青年の海外派遣を実施していますが本年も次の要領により募集が行なわれますのでご応募ください

アメリカ、ヨーロッパ、アフリカ、アジア外全域で本県では次の地域を募集

粉体輸送袋から プールまで
ナショナルマリンプラスチック

池袋―川越間の東武バスの終点神明町車庫の反対側に約一万五千平方メートルの敷地の中に五千平方メートルの工場が建ちならんでいます。

当社は現社長時田進弘氏が戦後いち早くビニールの将来性に着目し昭和23年7月会社を組織、加工メーカーとして発足しました。当社の特色は高周波によるビニールの接着により大型製品＝貨車の覆い、重油タンク、粉体輸送袋、プール貯蔵槽＝でいづれも実用新案で、送吸風管はJIS製品です

その他魚荷受タンク、清水タンク、各種断熱材等、常に新製品の開拓につとめ日本ビニール業界の先駆となっています。

本社は東京都大田区大森北一丁目三番一号にあり、資本金千六〇〇万円、営業所は北九州市、工場は下関と川越の二カ所で、川越工場は昭和38年5月操業、従業員一七〇名で、工場長平山丈雄氏の下に明るい職場づくり生産向上が図られています。

敷地内には当社製の25メートルビニールプールがあり、夏期は付近の小中学校に開放されます

また月越小学校へも同プールを寄贈されています。

食堂、社宅、寮など厚生施設も完備しています。

三月二十二日までに
市県民税の申告を
所得税は十五日まで

第2回
花と植木の展示即売
とき　3月19 20 21日の3日間
ところ　川越駅西口東上通運本社前
見本造園・花壇の展示
無料園芸相談所開設
金魚・鯉の展示即売