川越市政だより

No. 176　月1回10日発行1部2円（昭和32年6月15日第三種郵便物認可）
発行所　埼玉県川越市役所
印刷　新文印刷社

人口のうごき

	4月1日現在
人口	124,030
男	62,011
女	62,019
世帯数	27,679
出生（3月中）	235
死亡（〃）	94
前月比	1,118人増

消防吏員募集

▽資格＝新制高校卒または同程度の学力を有するもので、市内に居住可能なもの。
▽年令＝十八才～二十五才。
▽給与＝本俸一万七千五百五十円外諸手当、制服、作業衣等を支給。
なおくわしいことは消防本部へ

広報ドイガ

5月のメモ
▽児童福祉週間（五日から）
▽愛鳥週間（十日から）
▽春の全国交通安全運動（十一日～二十日）
▽農薬危害防止運動（十四日～六月十五日）

6月のメモ
▽鮎解禁（一日）
▽むし歯予防デー（四日）
▽計量記念日（七日）
▽時の記念日（十日）

教育相談　家庭児童相談

子どもたちの厚い壁
＝突き破れない悩みが行動へ＝

教育相談所では、皆さんの秘密を守り、お子さんのささいな問題にも誠意をもって、相談に応じています。昨年九月に開設されて八か月になりますが、その間の事例をあげてみますと、次のとおりです。

▽口かずが少なく、存在がはっきりしない。いるかいないかわからない。
▽うたがいぶかく、怒りっぽい。
▽おちつきがなく、学業不振。
▽社会的常識はあるが文字の習得ができない。
▽依頼心が強く、物を粗末にする。
▽身のまわりの始末ができないで、集団生活にも、参加できない。
▽性的な行為。
▽家出。

など三十三人、延べ八十五回の相談にあずかりました。

【例】
▽「知能が遅れていて勉強ができない子」。この子は個別テストの結果、普通児に近く、相談所に数回かよいながら、ひらがなを覚えました。学業不振は他に理由があったわけです。
▽「口もきかず、給食も食べない子」。知能も遅れていたので特殊学級に入級。給食は最初の日から食べ、二週間目から口をきき、意欲的な行動が、はじまりました。この子の生がいにとって、もっとも大きな喜びと思います。

もちろん成功例だけではありませんがとにかく、お子さんがすくすく成長するお手伝いをさせていただいています。

今年度も、四月二十一日から相談をはじめました。
どうぞ教育相談所をお気がるにご利用ください。

▼申込先＝川越市教育委員会。
▼相談日＝毎週水曜日の午後。

家庭児童相談

もうぼつぼつ口をきいてもよいのだが」「もっと落ちついて勉強しないものか」とか、「どうも最近親のいうことをきかない。」…、こんな悩みは、子を持つおかあさんの共通のなやみといえましょう。

このような悩みのご相談をうけるため、市に家庭児童相談室を設けました。

子どもさんについての心配ごとがありましたら、どんなことでもご相談ください。相談室では、みなさんのご利用をおまちしています。

▼相談室＝市社会福祉事務所内、家庭児童相談室。
▼相談日＝毎週月・水・金曜日の午前十時から午後三時まで。

心配ごと相談

毎月次のように相談を行なっています。ご利用ください。

【心配ごと相談】▽第一・第三月曜、管原町公民館、十時～三時。
▽第二・第四月曜、福祉事務所、十時～三時。
【法律相談】▽第二月曜、法務局、十時～三時。▽第四月曜、福祉事務所、一時～三時。
【行政相談】▽第三、第四月曜、福祉事務所、十時～三時。

悩みの解決

子どもは環境や成長に伴い、だれもがそれぞれ問題をもっています。それを一つ一つ破って伸びていくのです。はたからみて気づかないような問題でも、当人には案外厚い壁であって突き破れず、そのため無口になったり、またはひねくれてみたり、怒りっぽくなったりあるいは小さい子どもをいじめてみたり…等の事件や行動になって現われます。これを制したり、しかったりしてなおったと思い違いをすることも多くあります。しかし根本的な問題が解決するのでなければ、再び同じような行動になって現われてきます。事態を悪化させる前に、子どもの心を傷つけないで問題をとりのぞくことが大切です。

早い診断がカギ

県民歌など募集
＝しめ切りは六月十日＝

【趣旨】
昭和四十二年の第二十二回国民体育大会を本県に迎えるにあたり、躍進する埼玉県を象徴し郷土を愛し、県民意識を高揚するようなもので、県民すべてに親しまれ、愛唱するにふさわしい県歌等の歌詞を広く一般から募集します。

【部門】
「県歌」「県民音頭」および「埼玉国体の歌」の三部門とします。

【歌詞の内容と形式】
各部門とも、躍進する郷土埼玉を力強くうたいあげ、明るく新鮮なもの。
平易で歌いやすく、みんなに親しまれ、愛される歌詞とします。

作品は自作未発表のものに限ります。
「県歌」は、埼玉の歴史と自然、産業と文化、県民性などを明るく表現し、いつまでもなつかしく県民に親しまれるような歌詞とします。
「県民音頭」は、人情、風土など埼玉の文化をゆたかにうたいこみ、すべての県民の心にたたかくふれるような歌詞とします。なお笛、太鼓等日本の楽器もつかえるような配慮を望みます。
「埼玉国体の歌」は国体を契機に、スポーツによって健康で明朗な県民性をつちかうにふさわしい内容とします。

【しめ切り】
昭和四十年六月十日。

【送り先】
浦和市高砂町三の三七、埼玉県庁総務部報道文化課「県民の歌」係あて。封筒の表に「県民の歌 応募」と朱書してください。

▼その他ご不明の点は、県庁または市秘書課広報係へご連絡ください。

近づく参議院選挙
＝選挙人名簿登録を第一に＝

参議院議員の通常選挙が近づいてきました。このため新しく選挙資格を得られた方々のために補充選挙人名簿がつくられます。いままで補充選挙人名簿は選挙が行なわれるとき、きめられた二定期間内の登録申請によって作られていましたが、選挙法の改正で該当者（本人）は、いつでも登録の申出をしておくことができるようになり、この申し出によって登録資格（二十歳以上で、三か月以上居住者）が備わっている場合は、選挙のときにつくられる補充選挙人名簿に登録されますので、該当者の方は早目に登録の申出をして、正しく選挙権を行使されるようお願いいたします。なお、こんど、いままでの登録申請の制度は廃止され、年令、住所期間を算定する基準日も早く改正されましたので、これまでのように登録申請用紙を該当者宅へ届けることはありませんからご注意のうえ早目に申出をしてください。

▼この登録の申出を必要とする方は

基本選挙人名簿（昨年九月十五日現在調）に登録されてない日本国民で
（一）年令が、満二十歳に達した人。
（二）年令が、満二十歳以上で、他の市町村から住所を移してきた人。

▼登録の申出方法
登録の申出は、補充選挙人名簿登録申出書（市役所市民課、各出張所、選挙管理委員会事務局に用意してあります）に所要事項を記入して窓口に出してください。

この申出は、本人がすることになっています。やむを得ない事情によって自分ですることができない場合は、同居の親族または申出者の世帯を管理する者が代って申出できます。）

他の市町村から本市へ住所を移された方は、前住所地から住所を移したことを証明できる文書、その他必要な資料（転出証明書、戸籍の謄本（抄本）民生委員の証明書電気、ガス、水道などの料金領収書等）を事実確認のため提出していただくことがあります。（なお登録の申出をした方でも、他の市町村から住所を移された方は名簿の調製期日で三か月以上本市に住所を有しないと、こんどつくる補充名簿に登録されません。この方々は次の選挙から名簿に登録されることになります。）

選挙権があっても、名簿に登録されていませんと投票することができません。このため二十歳になった人や、住所を本市内へ移した人は、かならず、いますぐこの補充選挙人名簿の登録の申出をしてください。

なお、ご不明のことがありましたら市選挙管理委員会事務局へおたずねください。

……日赤募金にご協力を……

昨年5月に実施いたしました「日本赤十字運動」による募金につきましては、市民のみなさんの深いご理解とご協力によりまして、目標額を達成することができました。みなさんに厚くお礼申し上げます。

ことしも5月1日からこの運動による募金をお願いすることになりました。すでにみなさんのご家庭に各町内の代表者及び区長さんをとおして、この募金のお願いがとどいていることと思います。出費多端のところまことにご迷惑ではございますが、赤十字運動の重要性をご賢察くださいまして一層のご支援を賜わり、目標額126万9百円を達成突破する成績をおさめられるようお願いいたします

＝こんな写真はありませんか？＝

昭和三十年に川越市は隣接九力村と合併し、ことしは、その十周年に当ります。
この記念行事の一つとして市誌編纂室で「川越合併史」（仮題）の編さん刊行を計画しています。準備は着々進んでいますが、これに掲載する写真が一部不足していますので、次のような写真がありましたら、市民の皆様のご協力をお願いいたします。

①昭和三十年四月二日に行なわれた、学校生徒の旗行列
②、同日行なわれた、新聞社の自動車隊の市中行進
③、辻々に建てられた「祝合併」のアーチが見える風景
◎写真は、ネガでも印画したものでも結構です。ありましたら、市誌編纂室（電話二二六六一番）へご連絡いただければ、係がおうかがいいたします。

合併祝いの旗行列など

会合へ笑顔で　そろう5分前

□時間を守り　ましょう□

青年学級へどうぞ……

楽しみながら学ぶ

働く若い人たちの集い、それが青年学級です。
中央公民館では、40年度の学級生を随時募集しています。楽しいふんい気で、仲間づくりや人づくりができる青年学級へ、あなたもおいでください。

資格　市内在住在勤の働く青少年
費用　学級運営費として、1年分200円、その他テキスト代教材費は各自負担

ペン習字教室
▼学習日　第3水曜日を除く水曜日、午後7時～9時
▼講　師　ペン字師範　綾部重男先生
▼教材費　手本　170円
◎この教室では文部省検定3級合格を目標にしています。

家庭教室　…活花と作法…
▼学習日　第1金曜日を除く金曜日、午後7時～9時
▼指　導　安達式挿花教授、荒木蓉湖先生
▼教材費　花代　1回70円程度
◎花器、けんざん等は公民館で用意します。

社会科教室
▼集いの日　第3水曜日、第1金曜日、午後7時～9時
▼課　題　皆さんで決めます。
▼話す人　それぞれ専門の人

クラブ学習　…趣味の集い…
▼集いの日　毎週土曜日、午後7時～9時
▼指　導　それぞれ専門の人

全体学習
▼集いの日　毎週月曜日、午後7時～9時
▼指　導　その道にくわしい人
◎各教室の学級生が集い、社交ダンス、フォークダンス、卓球などを、また休日を利用しハイキングなども計画しています。

季節のメモ

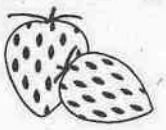

○…月はじめの連休で旅行に出たり、急に戸外での生活が多くなると、とくに小さいこどもさんは、血膜炎や胃腸障害をおこしやすいものです。こうした病状がみえたら早く手当てをすること、また、この季節は精神的にも疲労しやすいものなのです。

まず、暮らしぶりをすっかりもとにもどし、とかくうきうきする感情を追い払って、お仕事や学業に精を出す心がまえがたいせつです。

○…五月にはいると、畑や果樹園での農薬散布がはじまります。農薬についての事故がひん発していますが、これを防ぐには、農薬の成分や取り扱いかたを十分知っておくことです。

○…また、庭の薬ざくらや梅の木に小さな毛虫がでてくるのもこのごろです。この毛虫が大きくなるとたいへんな損害をあたえます。早目に毛虫退治をしておきましょう。林の一部にテントのような幕をはっておくと毛虫がそこに集まります。そこへ油をつけた布を棒先きにまきつけて、火をつけて焼き払うのが簡単で効果があります。もちろん、適当な駆除剤も市販されていますから利用できます。

○…冬物の整理はおすみでしょうか。合オーバーも、もはや用済みのころです。洋服類は多少の出費があっても、ぜひドライクリーニングに出しておきたいものです。結局長もちすることになります。

和服類でも、絹物のあわせをドライクリーニングに出せるこのごろですが、あまり何年も仕立てがえせずに着ると、ソデ口、タモト、エリなどがだんだんいたみ、縫いなおしがきかなくなります。いまのうちにていねいにほどいて洗張りをしておきましょう。

そのほか四月中に整理しきれなかった冬物、夜具あるいはもはや不用になったセーター類はぜひ中旬ごろまでに始末しておきたいものです。

恐ろしい農薬の事故
…特効薬も不注意で猛毒に…

最近の農業生産で、農薬の果たす役割は非常に大きなものがあります。したがって農薬の種類、量範囲も次第にひろがってきています。

しかし、これら農薬の中には、特効薬である反面、有機燐製剤のような特定毒物という人畜や魚貝類に対しても激しい毒作用を持つものがあります。

過去において県内で、この特定毒物による中毒や、尊い人命が奪われた例がありますが、ことしも水稲をはじめとして果樹、野菜に昨年にまして多く使われることが予想されますが、一般の方々に次の点を特に注意していただいて不注意による農薬事故を起こさないようにしたいものです。

▽特定毒物を散布する時期は、本市では、水稲＝四月下旬～七月中旬。果樹＝四月中旬～六月中旬。野菜＝四月下旬～十月下旬ですが畑地帯の野菜などでは年間を通じておこなうことがあります。したがってこの期間は田畑に近寄らないでください。

▽特定毒物を散布するときは、共同作業で赤旗などを立てておこないますので、決して近くに寄らないでください。

▽特定毒物を散布した田畑には「立入禁止」の赤刷札が立ちますから、そのほ場、あぜ、水路には入らないでください。

【農家のみなさんへ】

▽特定毒物を使用して防除作業をおこなう場合には、必ず法令要綱にもとづいて実施することはもちろん、危害防止のための作業態勢、方法をとって、間違いのないようにしてください。

▽使用薬剤のうけ渡しは、保管責任者により、使用量、残品、空容器を確認して必ずカギをかけておく。なお希釈後は、その場において散布し、残液を生じないようにしてください。

▽作業終了後は残品、空容器は適切な措置をとるとともに、薬品部を石けんでよく洗い、保管に心がけてください。

▽万一農薬による中毒事故が発生した場合は、有機燐剤の中毒らしい旨をつげて、医師の診断をうけてください。

ガソリンの保管は　届け出を
＝二〇リットル以上＝

農業の近代化は、農機具をみても明らかですが、それにともなう燃料としてガソリン等を使用する農家が多くなりました。

燃料保管は、その量によって、川越市火災予防条例にもとづいて届けでをしていただくことになっています。

これは火災時における危険物として指定し、種類別にいろいろの規制がもうけられているわけですが、消防法に定められた以下の量を貯蔵する場合にも市の火災予防条例によって「指定数量未満の危険物貯蔵または取り扱いの届出」をしなければならないということで、この数量は次のとおりです。

▽ガソリン＝二十リットル～九十九リットルまで。

▽灯油＝百リットル～四百九十九リットルまで。

▽重油＝四百リットル～千九百九十九リットルまで。

これらの数量を貯蔵取り扱っている方は、できるだけ早く消防署に届け出て、条例に定められた方法で災害を未然に防ぐようお願いします。なお届出の際は、証書と印鑑をご持参ください。

市では次の日割で出張受け付けしますからご利用願います。

▽五月十七日（六軒町公民館）＝六軒町一・二丁目。野田、田、三光、月吉町。中原町一・二丁目。（年金課）＝神明町。宮下町一・二丁目。城下、宮元、四ツ谷町。

▽五月十八日（新宿雀の森）＝脇田本町。新宿町一～六丁目。旭町一～三丁目。新宿町未整理地区。（年金課）＝郭町一・二丁目。志多、喜多町。元町一・二丁目。伊佐沼町。

▽五月十九日（通町東洋大学寮）＝通、南通町。新富町一・二丁目。西小仙波町一・二丁目。仙波町一～四丁目。富士見、鷺原、新脇田町。（年金課）＝末広町一～三丁目。大手、幸、仲町。

▽五月二十日（岸町坂下）＝岸町一～三丁目。岸町未整理地区。（年金課）＝松江町一・二丁目三久保、久保、杉下町。小仙波町一～五丁目。

▽五月二十一日（年金課）＝連雀町、石原町一～二丁目。今成、小室、小ケ谷町。

▽出張所管内は五月十七、十八日の両日中に各出張所へ必ず届け出てください。

福祉年金　所得状況届を忘れずに

毎年一回五月に届けでていただく〝福祉年金所得状況届〟は、五月期の年金を受けた後、五月三十日までに市年金課または出張所へ必ず届け出てください。

これがおくれますと、次の年金をもらうのに差支えることになります。

なお届出用紙は消防署にあります。

護国神社の例大祭

戦争で失った2769柱の霊を慰める祭りが、4月12日、市護国神社でおごそかに行なわれました。宮司の祝詞や市長の祭文が奏上され島村静芳さんの琵琶で、皇后宮の御歌が謹詠されました。この後、慰霊塔前で塔前祭が行なわれ、牧声会の招魂歌や一竜会の詩舞がささげられ、遺族たちの涙をさそいました。

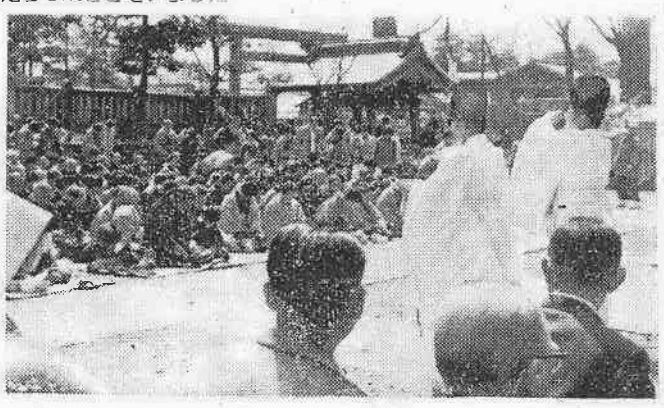

スポットライト

婦人学級はじまる

昭和40年度の婦人学級が中央など5教室開講しました。課目は家庭の医学、手芸など身近かなものから、工場見学や市議会傍聴など日常生活に結びついた新しい課題も学習する計画です。期間は7月末までの12日間で学級生は5教室250人です。（写真は中央公民館で開講した中央教室）

ひろがる水洗化地域

水洗化可能地域が次のように拡大されました。

【仙波町2丁目】▷5の5～9。6の9～11。7。8 9の8、10～21、23。10の1、2、14、16、17。11。12。13。14の6～8。16の5。19の6～12。20の1～4、7。以上の番地全部。▷6の12～14、16。9の1 5～7、9、22。10の3、4、6、8～13、15。14の5、9～11。16の4。20の8、14。21の1、2、19、20。以上の番地の一部。

【仙波町4丁目】▷18の1、2。19の1、4、5。20の5、6、7。21の5～9、16、18。25の3、5、7 8、27～34。26の2、13、15。27の2～9。以上の番地全部。▷1の5。17の1～4。18の3、4、20。19の2、3。20の1～4。21の1、2、4、10、17。22の1、2。23の1。24の1、2。25の2、4、6、10 15、19、24～26。26の1、14。以上の番地の一部。

【富士見町】▷4の12～14。8の6～9。10の1～4 10～19。11の3。17の5～20、25。18の9、10、11、13～15。19の5。20。22。23の7～16。24。25。26の3、6、7、10。27の4、9、11～13。28の6～8。29の5。34。以上の番地全部。▷4の10、11、15、16 21。11の2、4、5。16の4～6。17の3、4、21。18の5、6、8。19の1、2、4。21の1、3。23の5、6、17。26の1、2、4、5、8、9。27の1～3、5、6、10。28の1、2、5、9、12～16。29の3、4。30の1、3、7。31の1。33の1、2。以上の番地の一部。

あの町この町

雀の森にブランコが

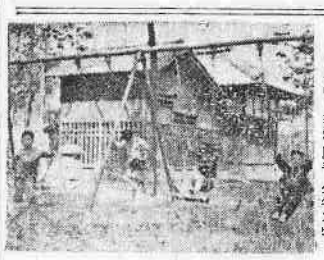

雀の森として親しまれている新宿町一丁目の氷川神社境内にブランコと鉄棒が備えられました。

これは、新宿町青少年を守る会（会長、福田祐作さん）が、古くなって子供たちに利用されなくなったブランコなどを、鉄製のものに作りかえたもので、四万円（うち市の補助二万五千円）で完成しました。こんどは雑草地を整地して砂場やジャングルジムを作る計画があります。

新しくなった田面沢農協

小室町に改築中だった田面沢農協（組合長藤原茂助氏）はこのほど完成、四月十六日竣工式をあげました。

建物は鉄筋コンクリート二階建、延面積は二六八平方メートル。和洋の会議室や食肉売場も備えています。同地区は、最近市営住宅や個人住宅が急増し農地もすくなくなっていくところから「地域の金融機関としての性格を強めていきたい」と組合長さんの弁。総工費は一二五〇万円でした。

無縁者供養塔が改装

市内でなくなった身元不明の霊をまつる慰霊塔が改装されました。これは仙波町三丁目長徳寺から墓地提供によってたてられているもので、同寺の墓地整備にともない、台座を高く、立派に改装され、四月六日市長さんも出席して法要がありました。なお現在二十体の霊がまつられています。

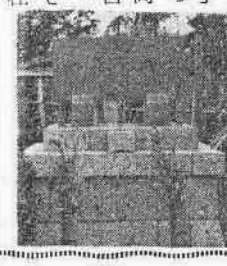

図書館だより

移動図書館の巡回日

▽移動図書館の各公民館への巡回日、駐車時間は次のとおりです。

五月一八日(火)高階（一〇時四十分）＝福原（一一、四〇）＝南古谷（一、〇〇）＝古谷（二、〇〇）

五月二七日（木）芳野（九時四〇分）＝三久保（一〇、五〇）＝名細（二、二〇）

六月二日（水）山田（二時二〇分）

六月九日（水）霞ケ関（一〇時）＝大東（二、二〇）

▽皆様におすすめする五月分の選定図書はつぎの一〇冊です。

塩月弥栄子「花所望」文芸春秋新社▽水上勉「春の波涛」講談社▽山口瞳「マジメ人間」文芸春秋新社▽家庭教育の会「不在っ子カギっ子」誠文堂▽河西昌枝等「思い出の回転レシーブ」講談社▽安川第五郎「われらすべて勝者」講談社▽五味川純平「戦争と人間(2)」三一書房▽笹信太郎「日本の変貌」講談社▽亀岡大郎「サラリーマン恐怖時代」文芸春秋新社▽深沢七郎「甲州子守唄」講談社

「稲」四月句会

さくら散る水枯れ久し錆ポンプ　糎木　嶋香

老木の切口四月の風粗し　藤元実代志

或る線を描きて花屑が溜まる　塩崎紫雲望

春のひよどりつぎつぎ拘いて二年生　小林　柳珂

こんにゃくが煮えちぢまる桜祭　大野　一家

車椅子に乗りても探ぐる花の寺　笠原　富子

掌に余る鐘つき綱や花の寺　小林　春泉

紙のコップ凹み易くて桜まつり　高田　秋仁

もの憂さの亀が顔出し花咲き出す　小林　三清

噴水を浴びてにんにく臭く酔う　冬田　木樟

市誌編さん室だより

一三〇年前の名主選挙

江戸時代の村で名主が病気老齢その他でやめた場合、その後任を決めるには村方一同が寄合って協議の結果、きめるのが普通でした。しかしごく稀には入れ札（いれふだ）といって、投票によって選ぶこともありましたが、その珍らしい実例を示す古文書が発見されました。

天保三年（一八三二）三月二十八日に、寄居村（高階地区）で行なわれた名主の選挙がそれです。古文書のはじめに九つの小字別に七十五名の人名が記されていますが、これが選挙人名簿に相当するものです。なかに二人の後家さんの名前がみえますが、べつに婦人参政権などと洒落（しゃれ）たわけではなく、当時はたとえ後家さんでも、田畑を所有して年貢を納めているものには投票権があったのでしょう。

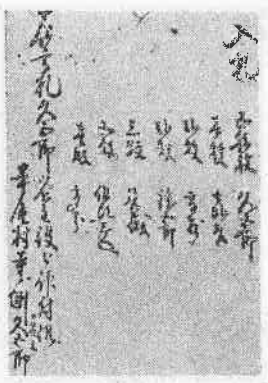

選挙の結果は次のとおりです。五拾枚、久五郎、弐枚　高蔵、壱枚、嘉吉、弐枚、鉄五郎、三枚、善蔵、五枚　組頭三人、壱枚、多分

投票総数は六十四枚で、権が十一票ありました。このうち五十票の圧倒的多数を獲得した久五郎がめでたく新名主に当選したわけです。「組頭三人、五枚」というのは、一種の連記制みたいなもので組頭三人のうちなら誰でもよいというのでしょうか。「多分、壱枚」は今日なら無効投票になるでしょう。

ちょっと考えると封建制度のもとで、民主的な選挙が行なわれたようにとれますが、実際は誰が名主になっても、村内をうまくまとめることがむずかしく、名主になり手が無かったために、入れ札にしたことが、その後の文書によって知られます。

嘉永六年（一八五三）にも入れ札が実施されようとしましたが、この時は吉造、高蔵の二人が、吉造の伴官五郎を名主にしようと、親類縁者を集めて票集めに奔走したため文六一派の反対にあい、傷害事件も起きたりして、入れ札は中止のやむなきに至りました。そしてこの村では、組頭が年番制で名主を代行することが前後二十年近くもつづきました。明治維新の夜が明けるには、まだ少々間のあったころのお話です。【写真は投票結果を示す古文書】

笠原　富子
小林　春泉
高田　秋仁
山下　実
小林　三清
冬田　木樟
吉田よし乃
矢部　一陽
白樺蜜蜂の箱鍵かたし　原田しずえ
石垣にたんぽぽ咲かせ紙漉けり　上石　哲男
魚籠が舗道に突き出柳の芽　山田　道朗
送電線力を走れり花の山　新井　南一
川底の砂利透き一気に菖蒲咲く