

令和6年度 第1回図書館協議会次第

令和6年7月19日(金)午前10時から
川越市立中央図書館3階展示室

1 開 会

2 会長あいさつ

3 中央図書館長あいさつ

4 職員紹介

5 議題・報告

(1) 令和5年度事業報告について

(2) 令和6年度事業計画について

(3) その他

6 閉 会

令和5年度 川越市立図書館 主要事業報告

資料1

| 実施館 | 事業名 | 事業概要 | 実施状況 |
|-----|------------------------|---------------------------------------------------------------------------------------------------------------------|----------------------------------------------------------------------------------------------------|
| 全館 | 図書館資料の充実 (蔵書冊数、貸出数) | 図書や雑誌などの資料を購入したり、寄贈されたものを受入れるなどして、蔵書の充実を図り、市民等の利用に供した。 | 資料購入費 9,932冊 52,107,278円 年度末蔵書数 883,563冊(新聞・雑誌除く) (視聴覚資料 32,944点) 貸出数 1,407,549点(電子書籍は除く) |
| | 学級訪問 学級招待 | 市立小学校全校の3年生を対象に学級訪問または学級招待し、図書館の利用指導・ブックトーク等で読書の動機づけを行った。1年生は希望する学校を対象に行った。 | 3年生：学級訪問29校、学級招待3校 1年生：学級訪問10校 |
| | ブックスタート | 4か月児健診の会場において、保護者に赤ちゃんと一緒に絵本を楽しむことの大切さや親子のふれあいを伝えるため、絵本などを配布し子育て支援活動を行った。 | 2,022名に配布した。 |
| | 障害者サービス | 手話おはなし会やバリアフリー映画会など、障害者も一緒に楽しめる事業を実施した。 | 手話おはなし会 1回(中央のみ) バリアフリー映画会 8回(全館) |
| | 雑誌カバー広告事業 | 資料購入費に充てるため、雑誌の最新号に掛けるカバー及び雑誌架に広告を掲示した。1館1誌あたり月1,000円。 | 広告掲載 3事業所 24誌(広告収入288,000円) |
| 中央 | 一般向け事業 | 「なつの手話フェス」として、手話の仕組みなどの説明や実演を行う手話教室や手話通訳付の手話おはなし会などを行った。その他、「子どもも大人もおはなし会」として、小学生から大人まで楽しめる語りを中心のおはなし会等を行った。 | 「なつの手話フェス」 8/17開催 参加者51名 「子どもも大人もおはなし会」 9/18, 2/23開催 参加者55名 |
| | 児童向け事業 | 対象年齢別の定例おはなし会や、季節ごとのおはなし会等を開き、読み聞かせやパネルシアターなどを行いお話の楽しさを伝えた。その他、図書館に親しんでもらえる工作教室等を行った。 | 各種おはなし会、工作教室等 合計114回開催 参加者 延べ1,330人 |
| | 郷土資料の保存活用 | ・郷土への知識を深め愛着を持ってもらうために、郷土資料を読み解く郷土資料解題講座を行った。 ・所蔵する貴重資料などを、デジタル化して図書館ホームページ上で公開した。 | ・『多濃武の雁(たのむのかり)』抄読その2(講師：山野晴二郎)9月30日開催 参加者66人 ・デジタルアーカイブ 4点追加(24点公開) 閲覧回数3,896回 |
| | 電子書籍サービスの充実 | 電子書籍サービスの充実を図った。 | 資料購入費 4,840冊 24,812,378円 年度末の利用可能タイトル数 9,797タイトル 貸出数 16,140点 |
| 西 | 一般向け事業 | 職員がテーマごとに本を3冊選び福袋として貸し出した。福袋を開ける楽しみを感じてもらい、利用促進を図った。 | 夏休みとお正月の2回実施 一般30袋、児童120袋 計150袋(450冊)貸出 |
| | 児童向け事業 | ・対象年齢別の定例おはなし会などを実施し、工作教室等を開催した。その他に「こどもの日スペシャル@西図書館」として、ゴールデンウィーク中に「読み聞かせお悩み相談会」「本のコマースタイム」「次の持ち主につなぐ本棚」の3事業を開催した。 | 各種おはなし会、工作教室等 合計110回開催 参加者 延べ1,466人 「こどもの日スペシャル@西図書館」開催期間は4/29～5/10 |
| 東口 | 一般向け事業 | ・「夜の図書館」として、ミニコンサートや多言語おはなし会を行った。 ・世界アルツハイマーデーにちなんで「もっと知りたい認知症」や介護予防普及啓発講演会の出張展示など、認知症を周知するための資料の展示を行った。 | 夜の図書館 参加者 大人37人 小人13人 介護予防普及啓発講演会出張展示 図書館案内資料80部配布 |
| | 児童向け事業 | ・対象年齢別の定例おはなし会などを実施した。その他、「図書館で謎解き」や「としょかんおしごとたいけん」など体験型のイベントを行った。 ・高校生自作のPOPとおすすめの本を展示する「私の本棚へようこそ」を行った。 | 各種おはなし会、工作教室、ぬいぐるみおとまり会等 合計109回開催 参加者 延べ1,357人 私の本棚へようこそ 参加5校 60冊展示 |
| 高階 | 一般向け事業 | バリアフリー映画会、としょかん福袋等を実施した。 | バリアフリー映画会、としょかん福袋、大人のためのおはなし会等 合計4回開催 参加者 延べ104人 |
| | 児童向け事業 | 対象年齢別の定例おはなし会を実施した。その他、夏休み向け行事等を実施した。 | 各種おはなし会、夏休み工作教室等 合計99回開催 参加者 延べ1,114人 |

令和5年度

事業報告書

川越市立中央図書館

目 次

| | |
|-----------------------|----|
| 1. 事務事業の概要 | 1 |
| 2. 川越市立図書館略年表 | 2 |
| 3. 川越市立図書館配置図 | 3 |
| 4. 組織図 | 4 |
| 5. 図書館協議会の状況 | 4 |
| 6. 図書館コンピュータシステムの概要 | 5 |
| 7. 蔵書の状況 | 6 |
| 8. 登録者の状況 | 8 |
| 9. 貸出統計 | 9 |
| 10. 広域・相互利用の状況 | 10 |
| 11. 貸出状況 | 11 |
| 12. デジタルサービスの状況 | 13 |
| 13. リクエストの状況 | 14 |
| 14. 参考調査業務の状況 | 14 |
| 15. 障害者サービスの状況 | 15 |
| 16. 図書館施設の利用状況 | 16 |
| 17. 各種事業の状況 | 18 |
| 18. 視聴覚ライブラリーの状況 | 27 |
| 19. 広告事業など | 28 |
| ○ 過去5年間における図書館運営状況の推移 | 29 |

※ 特に記載のない場合は、年度末の数値を掲載

1. 事務事業の概要

(1) 主要事業の概要

新型コロナウイルス感染症対策については、令和4年度中から閲覧席数の間引きを50%から70%程度にする、マスク着用を個人の判断に委ねるなどの制限緩和を行っていたが、令和5年5月8日付けで5類感染症に変更されたことに伴い、入口の消毒液、一部のパーテーション、換気用サーキュレーター以外は制限を解除し、通常開館とした。

令和6年1月30日に、学校、家庭、地域と連携する図書館の取組(全ての子供が読書を楽しめる成長段階にあった事業の実施)に取り組んできたことに対し、埼玉県教育委員会から「令和5年度 埼玉・教育ふれあい賞」を受賞した。

(2) 各種事業の概要

① 図書館協議会の概要

令和4年度事業報告、令和5年度事業計画について等、2回開催した。第2回会議においては、初めての試みとして、委員から議題を募集し提案について協議を行った。

② 蔵書の状況

令和5年度末で蔵書総数が883,563冊(内視聴覚資料32,944点)となった。

各館の内訳は中央図書館が502,783冊(内視聴覚資料6,873点)、西図書館が186,771冊(内視聴覚資料9,711点)、川越駅東口図書館が71,041冊(内視聴覚資料7,212点)、高階図書館が122,968冊(内視聴覚資料9,148点)。

(3) 各館の事業

① 中央図書館

「郷土資料解題講座」を開催し、昨年度に引き続き川越の地誌である『多濃武の雁』の抄読を行った。

また、博物館の特別展に合わせて企画展示「資料から見る戦争と川越」を行ったほか、平和を題材とした本の展示や紙芝居展示などを行った。

児童向け事業として、ブックスタート事業における絵本の説明や成長段階に合ったおはなし会を実施したほか、学校向け事業として市内小学校への学級訪問及び学級招待を行った。

また、「バリアフリー映画会」などの映画会を定期的に実施した。

② 西図書館

児童向け事業として、「夏休み工作教室」、「夏休み子ども点字教室」などのほか、定例や季節ごとのおはなし会を行った。また、「ぬいぐるみおとまり会」と題し、参加者のアンケートを基に図書館からおすすめ本を選び、貸出する事業を開催した。

さらに、児童室では季節ごとの特集展示やミニ展示等を行い、資料をより多く紹介するよう努めた。

一般向け・ヤングアダルト向けも月替わりに特集展示を開催し、高い貸出率を継続している。

伊勢原公民館と共催の「バリアフリー映画会」を開催した。

③ 川越駅東口図書館

当館としては初めての「夜の図書館」を行った。ミニコンサートや多言語おはなし会など、普段とは異なる図書館の雰囲気の中で、多くの参加者から好評だった。

高齢者向けの事業として、世界アルツハイマーデー(9月21日)にちなみ、「もっと知りたい認知症」というテーマの展示を行った。本などの資料だけでなく、認知症を周知するためのクイズ形式による展示やポスターの展示、啓発用のチラシの配布なども行った。

児童向け事業として、「図書館で謎解き」や「としょかんおしごとたいけん」など、体験型のイベントを行った。

中高校生向け事業として、「私の本棚へようこそ」では、高校生自作のPOPとおすすめの本の展示を行った。

④ 高階図書館

児童向け事業は、季節ごとのスペシャルおはなし会を通年で実施するとともに、「としょかん福袋」の夏休み向け企画「こども夏のおたのしみぶくろ」を行った。

バリアフリー映画会を例年通り実施した。

「大人のためのおはなし会」はテーマと周知方法を工夫したうえで行ったところ、満員であった。

公民館の子育て支援事業に講師を派遣し、社会教育事業に協力した。また、公民館登録団体向けにチラシを配布し、図書館の団体登録カードの活用を促した。

2. 川越市立図書館略年表

T…大正 S…昭和 H…平成 R…令和

| | | | | |
|------|-------|--------------------------------------------------------------------------------|-----|-------------------------------------------------------|
| T4 | 5・1 | 旧南久保町に私立川越図書館開館。館長菅野政五郎、理事長安部立郎。 | 11・ | 西文化会館児童コーナー開設。 |
| T5～6 | | 安部立郎校訂『川越年代記・三芳野砂子』『川越素麺』『三芳野名勝図会』発行。 | H2 | 10・ |
| T7 | 6・15 | 川越町立図書館として埼玉県知事より認可、町立図書館となる。 | H3 | 4・2 |
| T11 | 12・1 | 市制施行にともない市立図書館となる。 | | 7・ |
| T14 | 5・1 | 創立10周年記念祝賀式開催。 | H5 | 6・ |
| S7 | 10・5 | 旧北久保町に移転新築開館。 | | 視覚障害者向けプライベートテープ作成開始。特別養護老人ホーム「やまぶき荘」に貸出文庫「やまぶき文庫」開設。 |
| S20 | 3・31 | 児童閲覧室を閉鎖、市内駐屯中の軍隊に貸与。 | H6 | 3・30 |
| S24 | 10・1 | 創立35周年記念式典開催。『川越図書館のしおり』発行。 | H7 | 1・20 |
| S25 | 4・30 | 図書館法公布。 | | 5・ |
| S28 | 11・10 | 『川越市立図書館郷土資料目録』第1版発行(以降平成4年まで改訂等により計8冊発行)。 | H8 | 12・13 |
| S37 | 6・1 | 小グループによる回覧制団体貸出制度を設け、家庭婦人を対象に配本貸出開始。“リーディング・ファイブ”と命名。 | H9 | 3・31 |
| S41 | 10・28 | 創立50周年記念式典開催。『川越市立図書館50年のあゆみ』発行。 | | 5・20 |
| S42 | 10・2 | 「家庭文庫友の会」を設立。 | | 7・2 |
| S50 | 6・1 | 開架貸出室、児童貸出室を設置。一部開架制とする。 | H12 | 10・1 |
| | 12・ | 霞ヶ関北公民館配本所開設(以後、昭和56年まで市内8公民館に逐次設置)。 | | 10・27～29 |
| S57 | 1・19 | 川越市立図書館建設委員会設置。川合喜一市長より図書館建設について諮問。 | H13 | 3・31 |
| | 7・ | 「川越市立図書館図書館だより」創刊(以降平成18年第68号まで)。 | | 12・26 |
| S58 | 11・16 | 川越市朗読の会(川越市立図書館音訳者グループの前身)発足。 | H14 | 2・ |
| S59 | 10・31 | 三久保町に移転新築開館。AV資料(CD・カセットテープ・レコード)の視聴開始。南公民館より視聴覚ライブラリー移転。図書館コンピュータシステム導入(第1期)。 | | 2・14 |
| | 11・20 | 駐車場17箇所移動図書館やまぶき号運用開始。配本所を霞ヶ関北・霞ヶ関・高階南公民館に継続設置。 | | 3・ |
| | 12・15 | 対面朗読サービス開始。 | | 4・1 |
| S61 | 4・1 | 川越市史編纂業務終了により、市史編纂室収集資料が移管される。 | | 7・21 |
| | 7・15 | AV資料貸出開始。 | | 11・1 |
| | 9・7 | にちようおはなし会開始。 | | 12・1 |
| S62 | 3・31 | 『川越市史研究』第2号発行(以降平成5年第4号まで3冊発行)。 | H15 | 8・22 |
| | 7・10 | 霞ヶ関東小学校の学校図書館研究事業に協力、学級訪問(ブックトーク等)を開始(2箇年)。 | | 9・ |
| | 10・7 | 児童向けおすすめ新刊本リスト『きこえる?ぼくたちのおしゃべり』創刊。 | H16 | 3・31 |
| H元 | 4・ | 古谷東小学校の学校図書館研究事業に協力、学級訪問開始(2箇年)。 | | 5・10 |
| | 4・25 | 児童室だより『はろーぶっく』創刊。 | H17 | 10・1 |
| | 10・ | 一部の市立小学校へ学級訪問開始。 | H18 | 1・5 |
| | | | | 4・1 |
| | | | H19 | 3・31 |
| | | | | 7・ |
| | | | | 12・27 |

- | | | | |
|----------|------------------------------------------------------------|----------|-------------------------------------|
| H20 2・26 | 第5期コンピュータシステム稼動。インターネット端末利用者開放開始。DVD貸出開始。 | H27 4・1 | 図書館資料郵送貸出サービス開始。 |
| 3・5 | 予約資料のメールによる連絡開始。 | 5・1 | 川越に図書館が生まれて100年を迎え、この年は複数の記念事業を実施。 |
| 5・1 | 高階図書館開館(ICタグ方式の貸出・返却開始、不正持ち出し防止ゲート設置)。 | H29 3・31 | 『川越市立中央図書館収蔵文書目録』(4)発行 |
| H22 4・ | 全市立小学校(3年生対象)への学級訪問または学級招待を開始。 | H30 4・1 | 雑誌スポンサー制度に代わり川越市立図書館雑誌カバー広告事業を開始。 |
| H23 4・23 | 川越市立図書館が「平成23年度子どもの読書活動優秀実践図書館」として文部科学大臣表彰を受ける。 | R1 12・20 | 第7期コンピュータシステム稼動。デジタルアーカイブ公開。 |
| H24 1・1 | 返却遅滞者に対する貸出停止制度開始。中央図書館で雑誌スポンサー制度開始(以降西・川越駅東口・高階図書館で順次開始)。 | R2 11・5 | 川越市立図書館が「優良教育施設」として埼玉県教育委員会の表彰を受ける。 |
| 2・1 | 国立国会図書館の配信する「歴史的音源」の利用開始。 | R3 2・3 | 電子書籍サービス開始。 |
| H25 5・ | 霞ヶ関北配本所廃止。 | R4 10 | 「川越市立図書館運営方針」改定。 |
| H26 1・22 | 高階図書館でぬいぐるみおとまり会とおはなし会開始。 | R4 11 | 中央図書館1階に自動貸出機を2台設置。 |
| 2・26 | 第6期コンピュータシステム稼動。 | R5 3 | 「第四次川越市子ども読書活動推進計画」策定。 |
| 3・1 | 自宅端末による貸出期間延長導入。 | R6 1・5 | 4館閲覧室等において、公衆無線LANサービス(Wi-Fi)を開始。 |
| 5・15 | 中央図書館でバリアフリー映画会(副音声付き)を開始。 | R6 1・30 | 埼玉県教育委員会から「埼玉・教育ふれあい賞」受賞。 |

3. 川越市立図書館配置図

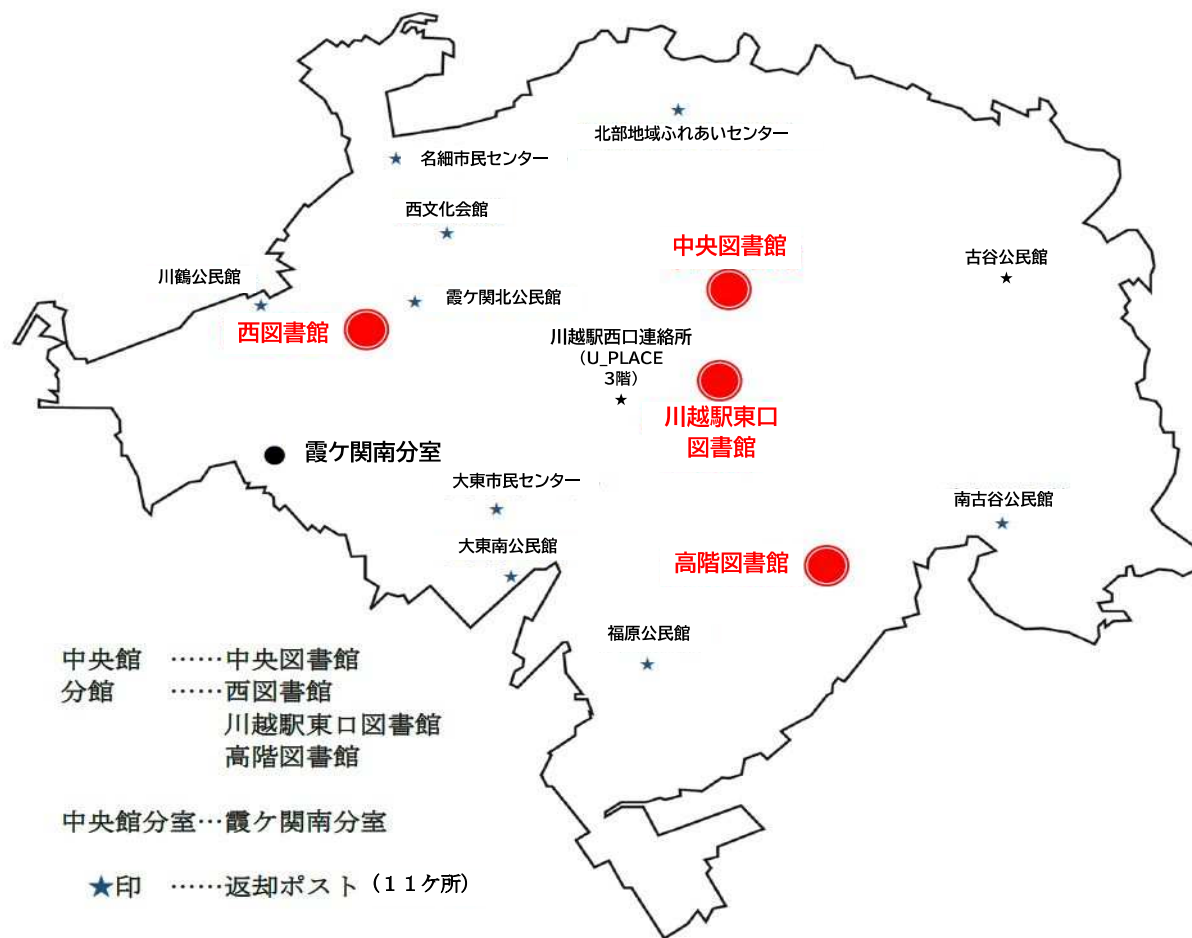

4. 組織図

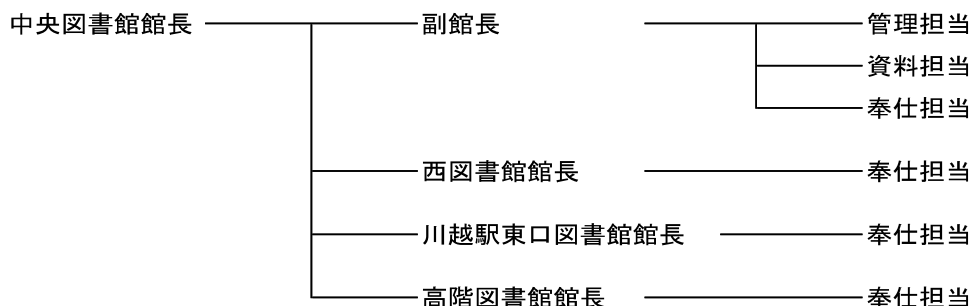

5. 図書館協議会の状況

(1) 委員名簿

任期 令和5年1月17日～令和7年1月16日

令和6年3月31日現在

| 区 分 | 氏 名 | 選出団体 | 備考 |
|-----------------------|--------|-------------------|-----|
| (1) 学校教育及び社会教育の関係者 | 林 志信 | 川越地区私立幼稚園協会 | |
| | 大澤 崇 | 川越市立霞ヶ関北小学校長 | |
| | 須澤 美和子 | 川越市校長会(中学校) | |
| | 飯田 敦 | 川越市立川越高等学校長 | |
| | 吉岡 一美 | 川越市公民館運営審議会 | |
| | 内藤 俊史 | 川越市社会教育委員協議会 | |
| (2) 家庭教育の向上に資する活動を行う者 | 武藤 寛史 | 川越市子ども会育成団体連絡協議会 | |
| | 若林 英雄 | 川越市民生委員児童委員協議会連合会 | |
| (3) 学識経験者 | 遠藤 克弥 | 東京国際大学教授 | 会長 |
| | 檉村 雅章 | 尚美学園大学教授 | |
| | 廣川 康之 | 川越市視覚障害者福祉協会 | |
| | 盛田 隆二 | 小説家 | 副会長 |
| | 竹岡 優子 | 公募委員 | |
| | 佐藤 由来 | 公募委員 | |
| | 佐藤 葉子 | 公募委員 | |

(2) 図書館協議会の開催状況

| 年月日 | 会議内容 | 出席委員 |
|--------------|-------------------------------------------------------------------------------------------------------------------------|------|
| 令和5年7月12日(水) | 1. 令和4年度事業報告について 2. 令和5年度事業計画について 3. その他 | 11名 |
| 令和6年2月16日(金) | 1. 中高生の図書館利用率アップについて 2. 幼児の図書館利用率アップについて 3. 図書館利用の促進について 4. 不登校やひきこもりに悩む当事者や家族を支援していくために、図書館としてできること 5. その他 | 9名 |

6. 図書館コンピュータシステムの概要

(1) 図書館コンピュータシステムの経過

| | 導入期 | 様式 | 本体機種 | パッケージソフト |
|-----|-------------------------------------------|------------|----------------|---------------|
| 第Ⅰ期 | 昭和59年10月 | オフコン | NECシステム150 | NECLiCS |
| | 漢字入力システムの導入 | | | |
| 第Ⅱ期 | 平成3年4月 | オフコン | NECS3100/A100 | NECLiCS-I |
| | 利用者検索用パソコンの導入 | | | |
| 第Ⅲ期 | 平成8年12月 | クライアントサーバー | NECExpressサーバー | NECLiCS-R |
| | 各配本所とのオンライン開始 | | | |
| 第Ⅳ期 | 平成14年2月 | クライアントサーバー | NECExpressサーバー | NECLiCS-R II |
| | インターネットによる蔵書検索システム開始 | | | |
| 第Ⅴ期 | 平成20年2月 | クライアントサーバー | NECExpressサーバー | NECLiCS-R III |
| | モバイルによる蔵書検索システム開始・ICタグシステムの導入 | | | |
| 第Ⅵ期 | 平成26年2月 | クライアントサーバー | NECExpressサーバー | NECLiCS-Re |
| | 自宅端末による貸出延長導入・ホームページのリニューアル、スマートフォンへの対応開始 | | | |
| 第Ⅶ期 | 令和元年12月 | クラウド | — | 富士通WebiLis |
| | クライアント方式からクラウド方式に変更 | | | |

(2) 主なシステム

①館内OPAC(4館共通)

- ・利用者用:タッチパネル式。蔵書検索・予約サービスが可能。

②Web蔵書検索システム

- ・インターネットを利用し、蔵書検索・予約・予約や貸出状況の確認が可能。
- ・ホームページからの貸出延長が可能。

③貸出業務補助システム

- ・自動貸出装置:利用者自身による貸出処理が可能。
高階図書館の2台設置に加え、令和4年11月8日より中央図書館に2台設置。
- ・不正持ち出し防止装置:貸出処理をせずに館外に図書等を持ち出すとブザーで知らせる。
タトルテープ方式:西・川越駅東口図書館 ICタグ方式:中央・高階図書館

④その他

- ・市民開放用パソコン:WEBにアクセスし、レファレンスの補助として情報収集が可能。
- ・停電対策:無停電電源装置の接続で、停電時のバックアップ対策。

(3) 使用外部資料データ

- ①TRC-Tタイプ全件マーク ②TRC-ローカル・データ ③TRC AVマーク ④日本図書館協会AVマーク

(4) クラウド型電子書籍サービス

新型コロナウイルス感染症対応地方創生臨時交付金を利用して導入した。令和3年2月3日サービス開始。

- ・利用システム名称:LibrariE&TRC-DL(TRC電子図書館サービス)
- ・提供者名:株式会社図書館流通センター
- ・インターネットを利用し、電子書籍コンテンツの貸出・閲覧・返却・予約が可能。
- ・文字サイズの変更、音声読み上げ機能対応コンテンツあり。

7. 蔵書の状況

(1) 種別蔵書冊数

単位(冊)

| 種別 | 中央 | (内)分室 | 西 | 川越駅東口 | 高階 | 計 |
|-------------------------------------|----------|----------|---------|--------|---------|----------|
| 一般図書 | 325,961 | (10,430) | 128,684 | 38,538 | 81,783 | 574,966 |
| 児童図書 | 127,635 | (5,609) | 47,104 | 25,176 | 30,085 | 230,000 |
| 小計 | 453,596 | (16,039) | 175,788 | 63,714 | 111,868 | 804,966 |
| 郷土資料 | 29,815 | | | | | 29,815 |
| 図書計 | 483,411 | (16,039) | 175,788 | 63,714 | 111,868 | 834,781 |
| (内)開架 | 164,641 | (16,039) | 132,194 | 62,365 | 93,997 | 453,197 |
| 近世史料 | ※ 111 | | | | | ※ 111 |
| 和書 | ※ 10,041 | | | | | ※ 10,041 |
| 貴重図書 | ※ 208 | | | | | ※ 208 |
| 障害資料 | 290 | | 1,272 | 115 | 1,952 | 3,629 |
| マイクロフィルム | ※ 1,801 | | | | | ※ 1,801 |
| その他 | ※ 48 | | | | | ※ 48 |
| AV資料 | 6,873(※) | | 9,711 | 7,212 | 9,148 | 32,944 |
| CD | 5,717 | | 5,669 | 5,917 | 4,901 | 22,204 |
| CT | 326 | | 373 | 476 | 0 | 1,175 |
| レコード | 713 | | 0 | 0 | 0 | 713 |
| ビデオ | 0 | | 2,756 | 5 | 795 | 3,556 |
| DVD | 0 | | 913 | 814 | 3,452 | 5,179 |
| その他 | ※ 117 | | 0 | 0 | 0 | 117 |
| 総計 | 502,783 | (16,039) | 186,771 | 71,041 | 122,968 | 883,563 |
| 市民1人当たりの蔵書冊数(令和6年4月1日現在、人口352,836人) | | | | | | 2.50 |

※保存状態・形状等によりデータを付すことに適さない資料は、未入力として管理している。

※障害資料とは、点字資料や録音資料のほか、布絵本やマルチメディアデジターの資料冊数。

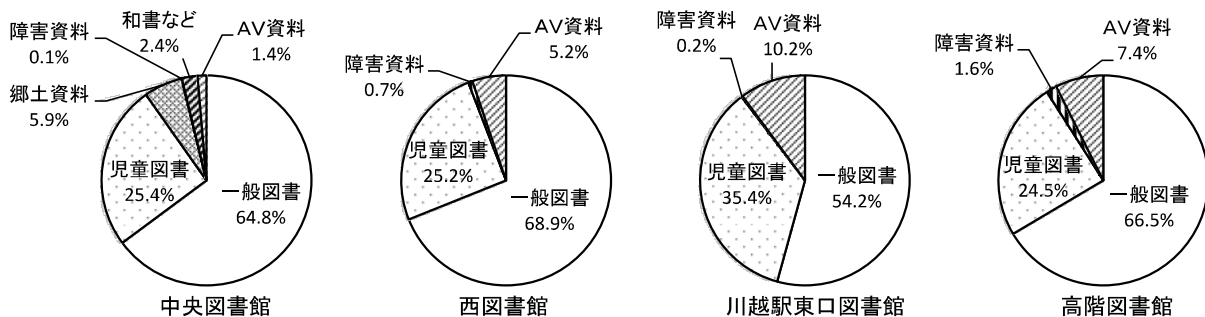

(2) 分類別蔵書構成

単位(冊)

| 類 | 中央図書館 | | 西図書館 | | 川越駅東口図書館 | | 高階図書館 | | 合計 | 構成比率 |
|---------|---------|---------|---------|--------|----------|--------|--------|--------|---------|--------|
| | 一般図書 | 児童図書 | 一般図書 | 児童図書 | 一般図書 | 児童図書 | 一般図書 | 児童図書 | | |
| 0 総記 | 16,420 | 1,245 | 4,796 | 652 | 1,054 | 230 | 2,719 | 245 | 27,361 | 3.4% |
| 1 哲学・宗教 | 12,967 | 635 | 4,291 | 319 | 1,219 | 169 | 2,884 | 177 | 22,661 | 2.8% |
| 2 歴史・地理 | 37,121 | 5,625 | 12,262 | 2,175 | 3,023 | 879 | 7,208 | 868 | 69,161 | 8.6% |
| 3 社会科学 | 54,263 | 4,073 | 16,983 | 2,934 | 4,948 | 1,025 | 10,409 | 1,111 | 95,746 | 11.9% |
| 4 自然科学 | 18,975 | 11,493 | 9,440 | 4,814 | 2,567 | 2,278 | 6,314 | 2,436 | 58,317 | 7.2% |
| 5 技術 | 25,745 | 3,543 | 11,687 | 1,819 | 4,206 | 837 | 9,540 | 946 | 58,323 | 7.2% |
| 6 産業 | 10,189 | 2,046 | 3,848 | 1,297 | 1,185 | 556 | 2,920 | 625 | 22,666 | 2.8% |
| 7 芸術 | 28,026 | 4,276 | 12,389 | 1,878 | 3,009 | 990 | 7,613 | 957 | 59,138 | 7.3% |
| 8 言語 | 5,531 | 1,104 | 2,522 | 629 | 807 | 338 | 1,657 | 315 | 12,903 | 1.6% |
| 9 文学 | 116,724 | 43,115 | 50,466 | 13,187 | 16,520 | 6,811 | 30,519 | 8,708 | 286,050 | 35.7% |
| E 絵本 | 0 | 48,389 | 0 | 16,592 | 0 | 10,279 | 0 | 13,040 | 88,300 | 11.0% |
| C 紙芝居 | 0 | 2,091 | 0 | 808 | 0 | 784 | 0 | 657 | 4,340 | 0.5% |
| 計 | 325,961 | 127,635 | 128,684 | 47,104 | 38,538 | 25,176 | 81,783 | 30,085 | 804,966 | 100.0% |

(3) 受入種別増減冊数

単位(冊)

| 種別 | | 一般図書 | 児童図書 | 郷土資料 | 小計 | マイクロフィルム | 障害資料 | AV資料 | 合計 |
|---------------|------|--------|-------|------|--------|----------|------|--------|--------|
| 中央図書館 | 購入 | 2,140 | 2,305 | 57 | 4,502 | 0 | 0 | 25 | 4,527 |
| | 寄贈 | 197 | 110 | 449 | 756 | 0 | 0 | 24 | 780 |
| | 編入 | 39 | 26 | 79 | 144 | 0 | 0 | 2 | 146 |
| | 計 | 2,376 | 2,441 | 585 | 5,402 | 0 | 0 | 51 | 5,453 |
| | 除籍 | 1,468 | 1,687 | 2 | 3,157 | 0 | 0 | 43 | 3,200 |
| | 差引増減 | 908 | 754 | 583 | 2,245 | 0 | 0 | 8 | 2,253 |
| (内) 霞ヶ関南分室 | 購入 | 0 | 0 | | 0 | | | | 0 |
| | 寄贈 | 2 | 0 | | 2 | | | | 2 |
| | 編入 | 0 | 0 | | 0 | | | | 0 |
| | 除籍 | 356 | 102 | | 458 | | | | 458 |
| 西図書館 | 購入 | 1,533 | 780 | | 2,313 | | 0 | 50 | 2,363 |
| | 寄贈 | 437 | 68 | | 505 | | 8 | 4 | 517 |
| | 編入 | 42 | 28 | | 70 | | 8 | 4 | 82 |
| | 計 | 2,012 | 876 | 0 | 2,888 | 0 | 16 | 58 | 2,962 |
| | 除籍 | 829 | 472 | | 1,301 | | 0 | 16 | 1,317 |
| | 差引増減 | 1,183 | 404 | 0 | 1,587 | 0 | 16 | 42 | 1,645 |
| 川越駅東口図書館 | 購入 | 1,199 | 706 | | 1,905 | | 0 | 28 | 1,933 |
| | 寄贈 | 193 | 19 | | 212 | | 2 | 1 | 215 |
| | 編入 | 21 | 29 | | 50 | | 0 | 0 | 50 |
| | 計 | 1,413 | 754 | 0 | 2,167 | 0 | 2 | 29 | 2,198 |
| | 除籍 | 1,255 | 381 | | 1,636 | | 0 | 2,348 | 3,984 |
| | 差引増減 | 158 | 373 | 0 | 531 | 0 | 2 | -2,319 | -1,786 |
| 高階図書館 | 購入 | 934 | 278 | | 1,212 | | 0 | 67 | 1,279 |
| | 寄贈 | 355 | 20 | | 375 | | 155 | 1 | 531 |
| | 編入 | 35 | 27 | | 62 | | 0 | 0 | 62 |
| | 計 | 1,324 | 325 | 0 | 1,649 | 0 | 155 | 68 | 1,872 |
| | 除籍 | 2,446 | 280 | | 2,726 | | 0 | 110 | 2,836 |
| | 差引増減 | -1,122 | 45 | 0 | -1,077 | 0 | 155 | -42 | -964 |
| 合計 | 購入 | 5,806 | 4,069 | 57 | 9,932 | 0 | 0 | 170 | 10,102 |
| | 寄贈 | 1,182 | 217 | 449 | 1,848 | 0 | 165 | 30 | 2,043 |
| | 編入 | 137 | 110 | 79 | 326 | 0 | 8 | 6 | 340 |
| | 計 | 7,125 | 4,396 | 585 | 12,106 | 0 | 173 | 206 | 12,485 |
| | 除籍 | 5,998 | 2,820 | 2 | 8,820 | 0 | 0 | 2,517 | 11,337 |
| | 差引増減 | 1,127 | 1,576 | 583 | 3,286 | 0 | 173 | -2,311 | 1,148 |

※郷土資料の除籍は一般書への編入

(4) 新聞・雑誌タイトル数

単位(紙/誌)

| | | 中央図書館 | | | | 西図書館 | | 川越駅東口図書館 | | 高階図書館 | |
|------|------|-------|-----|------|------|------|-----|----------|-----|-------|-----|
| | | 新聞 | 雑誌 | 雑誌内訳 | | 新聞 | 雑誌 | 新聞 | 雑誌 | 新聞 | 雑誌 |
| | | | | 一般雑誌 | 郷土雑誌 | | | | | | |
| 所蔵 | 購入 | 26 | 233 | 227 | 6 | 20 | 141 | 21 | 131 | 14 | 154 |
| | 寄贈 | 6 | 138 | 124 | 14 | 2 | 4 | 0 | 4 | 1 | 4 |
| | 移管 | 11 | 119 | 119 | | | | | | | |
| | 計 | 43 | 490 | 470 | 20 | 22 | 145 | 21 | 135 | 15 | 158 |
| 年間受入 | 購入 | 22 | 131 | 125 | 6 | 20 | 105 | 20 | 130 | 14 | 114 |
| | 寄贈 | 6 | 138 | 124 | 14 | 2 | 4 | 0 | 4 | 1 | 4 |
| | 計 | 28 | 269 | 249 | 20 | 22 | 109 | 20 | 134 | 15 | 118 |
| | うち分室 | 0 | 0 | 0 | | | | | | | |

※令和3年度から移管を掲載。移管資料とは、購入した館の開架期間、または保存期間を経過後、別の館で保存するもの。

8. 登録者の状況

(1) 年齢別登録者数

単位(人)

| 年齢帯(歳) | 0～6 | 7～12 | 13～15 | 16～18 | 19～22 | 23～29 | 30～39 | 40～49 | 50～59 | 60～69 | 70～ | 計 |
|--------|------------------|------------------|------------------|------------------|------------------|------------------|------------------|--------------------|------------------|------------------|--------------------|--------------------|
| 有効登録者数 | 1,644 (1,889) | 6,322 (6,793) | 2,860 (2,913) | 1,861 (2,011) | 2,936 (3,209) | 4,645 (4,745) | 7,846 (8,402) | 11,061 (11,645) | 8,604 (8,629) | 6,536 (6,726) | 11,727 (11,814) | 66,042 (68,776) |
| 構成比 | 2.5% (2.7%) | 9.6% (9.9%) | 4.3% (4.2%) | 2.8% (2.9%) | 4.4% (4.7%) | 7.0% (6.9%) | 11.9% (12.2%) | 16.7% (16.9%) | 13.0% (12.5%) | 9.9% (9.8%) | 17.9% (17.3%) | 100% (100%) |
| 実利用者数 | 1,185 (1,269) | 3,763 (3,909) | 879 (782) | 672 (624) | 1,038 (1,159) | 1,396 (1,357) | 3,811 (3,917) | 5,572 (5,760) | 4,327 (4,229) | 3,846 (3,701) | 6,652 (6,339) | 33,141 (33,046) |
| 利用率 | 72.1% (67.2%) | 59.5% (57.5%) | 30.7% (26.8%) | 36.1% (31.0%) | 35.4% (36.1%) | 30.1% (28.6%) | 48.6% (46.6%) | 50.4% (49.5%) | 50.3% (49.0%) | 58.8% (55.0%) | 56.7% (53.7%) | 50.2% (48.0%) |

※()内は前年度

※有効登録者数は使用可能な利用カードの所有者数、実利用者数は当該年度中に利用があった人数。(市外居住者を含む)

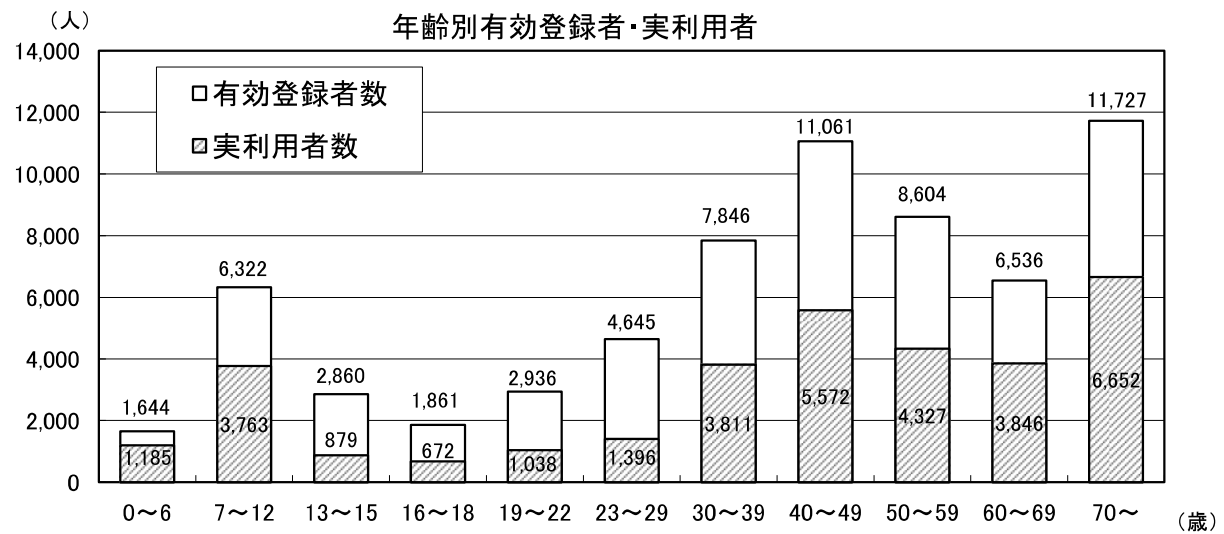

(2) 地区別登録者数及び貸出冊数

人口は令和6年4月1日現在

| | 住所 | 人口(人) | 有効登録者(人) | 実利用者(人) | 新規登録(人) | 登録率(%) | 貸出冊数(冊) | | 有効登録者1人あたりの貸出冊数(冊) |
|-------|------------------|---------|----------|---------|---------|-----------|-------------|-------------|--------------------|
| | | | | | | | 当年度 | 前年度 | |
| 市内在住者 | 本庁管内 | 106,081 | 22,064 | 11,666 | 2,579 | 20.8% | 526,404 | (531,501) | 23.9 |
| | 芳野地区 | 5,380 | 685 | 296 | 68 | 12.7% | 14,166 | (14,483) | 20.7 |
| | 古谷地区 | 10,107 | 1,189 | 563 | 135 | 11.8% | 24,919 | (25,525) | 21.0 |
| | 南古谷地区 | 25,126 | 2,555 | 1,237 | 334 | 10.2% | 48,189 | (50,890) | 18.9 |
| | 高階地区 | 53,704 | 10,338 | 5,248 | 1,216 | 19.2% | 205,561 | (212,822) | 19.9 |
| | 福原地区 | 20,897 | 2,443 | 1,200 | 290 | 11.7% | 46,464 | (48,894) | 19.0 |
| | 大東地区 | 35,132 | 4,582 | 2,249 | 541 | 13.0% | 97,363 | (99,700) | 21.2 |
| | 霞ヶ関地区 | 38,012 | 6,802 | 3,317 | 752 | 17.9% | 139,957 | (143,762) | 20.6 |
| | 霞ヶ関北地区 | 16,398 | 3,984 | 2,229 | 350 | 24.3% | 103,274 | (105,954) | 25.9 |
| | 名細地区 | 30,132 | 4,968 | 2,466 | 486 | 16.5% | 107,052 | (116,007) | 21.5 |
| | 山田地区 | 11,867 | 1,622 | 737 | 151 | 13.7% | 31,068 | (33,997) | 19.2 |
| 計 | 352,836 | 61,232 | 31,208 | 6,902 | 17.4% | 1,344,417 | (1,383,535) | 22.0 | |
| | 在学・在勤 広域・相互利用 | - | 4,796 | 1,929 | 594 | - | 63,083 | (65,222) | 13.2 |
| | その他 | - | 14 | 4 | 0 | - | 49 | (86) | - |
| | 合計 | 352,836 | 66,042 | 33,141 | 7,496 | - | 1,407,549 | (1,448,843) | 21.3 |

※()内は前年度

9. 貸出統計

(1) 種別貸出統計

単位(冊)

| 種別 | | 一般図書 | 児童図書 | 郷土資料 | 障害資料 | 雑誌 | AV資料 | 合計 |
|---------------|-----|-----------|-----------|------|---------|----------|----------|-------------|
| 館名 | | | | | | | | |
| 中央図書館 | 本年度 | 274,469 | 185,027 | 11 | 111 | 25,721 | 11,363 | 496,702 |
| | 前年度 | (279,253) | (188,903) | (20) | (96) | (26,329) | (11,495) | (506,096) |
| | 増減 | △ 4,784 | △ 3,876 | △ 9 | 15 | △ 608 | △ 132 | △ 9,394 |
| (内) 霞ヶ関南分室 | 本年度 | 2,961 | 297 | | 1 | 130 | 52 | 3,441 |
| | 前年度 | (2,957) | (391) | | (0) | (203) | (27) | (3,578) |
| | 増減 | 4 | △ 94 | | 1 | △ 73 | 25 | △ 137 |
| 西図書館 | 本年度 | 216,068 | 125,815 | 6 | 249 | 20,462 | 15,932 | 378,532 |
| | 前年度 | (226,002) | (131,357) | (9) | (254) | (22,886) | (17,748) | (398,256) |
| | 増減 | △ 9,934 | △ 5,542 | △ 3 | △ 5 | △ 2,424 | △ 1,816 | △ 19,724 |
| 川越駅東口図書館 | 本年度 | 129,733 | 68,061 | 0 | 16 | 13,513 | 12,277 | 223,600 |
| | 前年度 | (127,214) | (70,301) | (0) | (17) | (14,409) | (12,315) | (224,256) |
| | 増減 | 2,519 | △ 2,240 | 0 | △ 1 | △ 896 | △ 38 | △ 656 |
| 高階図書館 | 本年度 | 151,522 | 108,480 | 0 | 2,541 | 16,867 | 29,305 | 308,715 |
| | 前年度 | (158,613) | (115,352) | (0) | (892) | (16,763) | (28,615) | (320,235) |
| | 増減 | △ 7,091 | △ 6,872 | 0 | 1,649 | 104 | 690 | △ 11,520 |
| 計 | 本年度 | 771,792 | 487,383 | 17 | 2,917 | 76,563 | 68,877 | 1,407,549 |
| | 前年度 | (791,082) | (505,913) | (29) | (1,259) | (80,387) | (70,173) | (1,448,843) |
| | 前年比 | △ 19,290 | △ 18,530 | △ 12 | 1,658 | △ 3,824 | △ 1,296 | △ 41,294 |

※令和元年度のシステム変更に伴い、各種統計の貸出冊数に障害資料を含める。

(2) 団体貸出統計

| | 団体数 (件) | 貸出 (冊) |
|----------|------------|-----------|
| 中央図書館 | 218 | 13,562 |
| 西図書館 | 42 | 3,026 |
| 川越駅東口図書館 | 42 | 3,280 |
| 高階図書館 | 42 | 2,593 |
| 計 | 344 | 22,461 |

(3) 相互貸借

単位(冊)

| | 貸出 | 借受 |
|----------|-------|-------|
| 中央図書館 | 2,610 | 2,196 |
| 西図書館 | 1,071 | 2,564 |
| 川越駅東口図書館 | 529 | 2,997 |
| 高階図書館 | 756 | 1,561 |
| 計 | 4,966 | 9,318 |

10. 広域・相互利用の状況

(1) 広域利用

※()内は前年度

| 住 所 | 登録者 (人) | 利用者 (人) | 新規登録 (人) | 貸出冊数 (冊) | 登録者一人あたりの 貸出冊数(冊) |
|---------|------------|------------|-------------|-----------------|----------------------|
| 坂 戸 市 | 544 | 2,617 | 71 | 5,687 (5,932) | 10.5 (10.6) |
| 鶴ヶ島市 | 1,227 | 7,306 | 128 | 18,665 (21,176) | 15.2 (16.6) |
| 川 島 町 | 192 | 589 | 26 | 1,314 (1,206) | 6.8 (5.6) |
| 毛 呂 山 町 | 71 | 133 | 10 | 357 (594) | 5.0 (8.0) |
| 越 生 町 | 14 | 12 | 2 | 41 (6) | 2.9 (0.5) |
| 合 計 | 2,048 | 10,657 | 237 | 26,064 (28,914) | 12.7 (13.5) |

(2) 相互利用

※()内は前年度

| 住 所 | 登録者 (人) | 利用者 (人) | 新規登録 (人) | 貸出冊数 (冊) | 登録者一人あたりの 貸出冊数(冊) |
|-------|------------|------------|-------------|-----------------|----------------------|
| ふじみ野市 | 714 | 3,460 | 98 | 8,541 (8,510) | 12.0 (11.6) |
| 狭 山 市 | 438 | 2,426 | 47 | 5,929 (5,459) | 13.5 (11.3) |
| さいたま市 | 274 | 756 | 34 | 1,922 (1,835) | 7.0 (6.4) |
| 日 高 市 | 217 | 815 | 22 | 2,155 (2,628) | 9.9 (11.4) |
| 合 計 | 1,643 | 7,457 | 201 | 18,547 (18,432) | 11.3 (10.6) |

(3) 川越市民の広域利用の利用状況

※()内は前年度

| 利用先市町名 | ※ 登録者 (人) | 利用者 (人) | 新規登録 (人) | 貸出冊数 (冊) | 登録者一人あたりの 貸出冊数(冊) |
|---------|--------------|------------|-------------|-----------------|----------------------|
| 坂 戸 市 | 804 | 2,693 | 59 | 8,704 (8,299) | 10.8 (4.5) |
| 鶴ヶ島市 | 1,509 | 16,068 | 271 | 62,628 (65,817) | 41.5 (3.1) |
| 川 島 町 | 460 | 1,084 | 50 | 6,865 (4,946) | 14.9 (8.9) |
| 毛 呂 山 町 | 375 | 916 | 24 | 3,084 (2,487) | 8.2 (6.5) |
| 越 生 町 | 93 | 70 | 0 | 317 (317) | 3.4 (3.4) |
| 合 計 | 3,241 | 20,831 | 404 | 81,598 (81,866) | 25.2 (3.4) |

※令和5年度より、累計登録者から年度末時点の登録者に変更する。

(4) 川越市民の相互利用の利用状況

※()内は前年度

| 利用先市町名 | ※ 登録者 (人) | 利用者 (人) | 新規登録 (人) | 貸出冊数 (冊) | 登録者一人あたりの 貸出冊数(冊) |
|--------|--------------|------------|-------------|-------------------|----------------------|
| ふじみ野市 | 2,707 | 17,436 | 276 | 81,933 (104,149) | 30.3 (5.5) |
| 狭 山 市 | 4,678 | 11,000 | 113 | 35,868 (31,616) | 7.7 (7.2) |
| さいたま市 | 482 | 4,527 | 168 | 19,942 (19,298) | 41.4 (5.5) |
| 日 高 市 | 764 | 783 | 22 | 4,168 (3,790) | 5.5 (5.2) |
| 合 計 | 8,631 | 33,746 | 579 | 141,911 (158,853) | 16.4 (5.7) |

※令和5年度より、累計登録者から年度末時点の登録者に変更する。

11. 貸出状況

(1)月間の貸出点数・利用人数

| 区分 | | 4月 | 5月 | 6月 | 7月 | 8月 | 9月 | 10月 | 11月 | 12月 | 1月 | 2月 | 3月 | 計 |
|-----------|---------|---------|---------|---------|---------|---------|---------|---------|---------|---------|---------|---------|---------|-----------|
| 中央図書館 | 開館日数(日) | 25 | 25 | 25 | 25 | 26 | 25 | 25 | 25 | 23 | 14 | 25 | 26 | 289 |
| | 入館者数(人) | 15,728 | 16,790 | 16,511 | 18,579 | 20,209 | 17,445 | 17,537 | 16,665 | 12,855 | 9,161 | 14,475 | 14,252 | 190,207 |
| | 利用人数(人) | 17,406 | 17,173 | 16,120 | 17,878 | 18,907 | 16,748 | 16,924 | 16,095 | 15,149 | 13,581 | 16,046 | 18,102 | 200,129 |
| | 貸出点数(点) | 43,206 | 42,561 | 40,804 | 46,272 | 48,096 | 42,152 | 40,774 | 39,559 | 37,838 | 33,442 | 39,654 | 42,344 | 496,702 |
| | 本・雑誌(点) | 42,239 | 41,607 | 39,871 | 45,276 | 47,149 | 41,285 | 39,886 | 38,594 | 36,948 | 32,680 | 38,636 | 41,168 | 485,339 |
| | AV(点) | 967 | 954 | 933 | 996 | 947 | 867 | 888 | 965 | 890 | 762 | 1,018 | 1,176 | 11,363 |
| 南霞(内分ヶ)室関 | 利用人数(人) | 150 | 109 | 128 | 136 | 106 | 104 | 112 | 83 | 101 | 100 | 83 | 128 | 1,340 |
| | 本・雑誌(冊) | 349 | 293 | 355 | 359 | 291 | 265 | 275 | 190 | 246 | 235 | 202 | 329 | 3,389 |
| | AV(点) | 0 | 2 | 9 | 6 | 0 | 0 | 7 | 8 | 11 | 4 | 0 | 5 | 52 |
| 西図書館 | 開館日数(日) | 25 | 25 | 25 | 25 | 26 | 25 | 25 | 25 | 23 | 20 | 23 | 26 | 293 |
| | 入館者数(人) | 16,288 | 15,586 | 14,699 | 17,707 | 20,149 | 16,438 | 16,467 | 15,816 | 15,102 | 14,010 | 15,264 | 16,400 | 193,926 |
| | 利用人数(人) | 9,009 | 8,711 | 8,253 | 9,358 | 9,877 | 8,652 | 8,508 | 8,236 | 7,857 | 7,484 | 8,174 | 8,978 | 103,097 |
| | 貸出点数(点) | 32,724 | 30,970 | 30,223 | 35,473 | 38,348 | 31,698 | 31,011 | 30,148 | 29,578 | 27,474 | 29,296 | 31,589 | 378,532 |
| | 本・雑誌(冊) | 31,253 | 29,381 | 28,850 | 34,166 | 37,037 | 30,483 | 29,730 | 28,869 | 28,246 | 26,314 | 28,028 | 30,243 | 362,600 |
| | AV(点) | 1,471 | 1,589 | 1,373 | 1,307 | 1,311 | 1,215 | 1,281 | 1,279 | 1,332 | 1,160 | 1,268 | 1,346 | 15,932 |
| 川越駅東口図書館 | 開館日数(日) | 25 | 25 | 25 | 26 | 25 | 25 | 25 | 25 | 23 | 22 | 20 | 26 | 292 |
| | 入館者数(人) | 14,454 | 14,541 | 14,462 | 16,381 | 16,457 | 15,354 | 14,389 | 15,030 | 14,289 | 17,309 | 15,242 | 18,780 | 186,688 |
| | 利用人数(人) | 7,021 | 6,907 | 6,927 | 7,648 | 7,284 | 6,671 | 6,931 | 6,954 | 6,554 | 6,793 | 6,286 | 7,353 | 83,329 |
| | 貸出点数(点) | 18,721 | 18,870 | 18,645 | 20,906 | 20,286 | 17,772 | 18,277 | 18,177 | 17,975 | 18,533 | 16,532 | 18,906 | 223,600 |
| | 本・雑誌(冊) | 17,682 | 17,956 | 17,622 | 19,676 | 19,062 | 16,744 | 17,281 | 17,163 | 16,967 | 17,657 | 15,642 | 17,871 | 211,323 |
| | AV(点) | 1,039 | 914 | 1,023 | 1,230 | 1,224 | 1,028 | 996 | 1,014 | 1,008 | 876 | 890 | 1,035 | 12,277 |
| 高階図書館 | 開館日数(日) | 25 | 25 | 25 | 25 | 26 | 25 | 25 | 25 | 23 | 22 | 21 | 26 | 293 |
| | 入館者数(人) | 14,945 | 14,327 | 13,693 | 16,649 | 19,320 | 14,810 | 15,367 | 15,286 | 13,450 | 14,484 | 13,977 | 15,083 | 181,391 |
| | 利用人数(人) | 7,280 | 6,990 | 6,654 | 7,546 | 8,026 | 6,758 | 6,840 | 6,659 | 6,240 | 6,538 | 6,236 | 7,036 | 82,803 |
| | 貸出点数(点) | 26,614 | 25,374 | 24,776 | 28,549 | 30,300 | 25,328 | 25,074 | 24,417 | 23,957 | 24,905 | 23,207 | 26,214 | 308,715 |
| | 本・雑誌(冊) | 23,901 | 22,899 | 22,438 | 26,060 | 27,527 | 22,927 | 22,709 | 21,995 | 21,817 | 22,730 | 20,908 | 23,499 | 279,410 |
| | AV(点) | 2,713 | 2,475 | 2,338 | 2,489 | 2,773 | 2,401 | 2,365 | 2,422 | 2,140 | 2,175 | 2,299 | 2,715 | 29,305 |
| 計 | 入館者数(人) | 61,415 | 61,244 | 59,365 | 69,316 | 76,135 | 64,047 | 63,760 | 62,797 | 55,696 | 54,964 | 58,958 | 64,515 | 752,212 |
| | 利用人数(人) | 40,716 | 39,781 | 37,954 | 42,430 | 44,094 | 38,829 | 39,203 | 37,944 | 35,800 | 34,396 | 36,742 | 41,469 | 469,358 |
| | 貸出点数(点) | 121,265 | 117,775 | 114,448 | 131,200 | 137,030 | 116,950 | 115,136 | 112,301 | 109,348 | 104,354 | 108,689 | 119,053 | 1,407,549 |

貸出状況

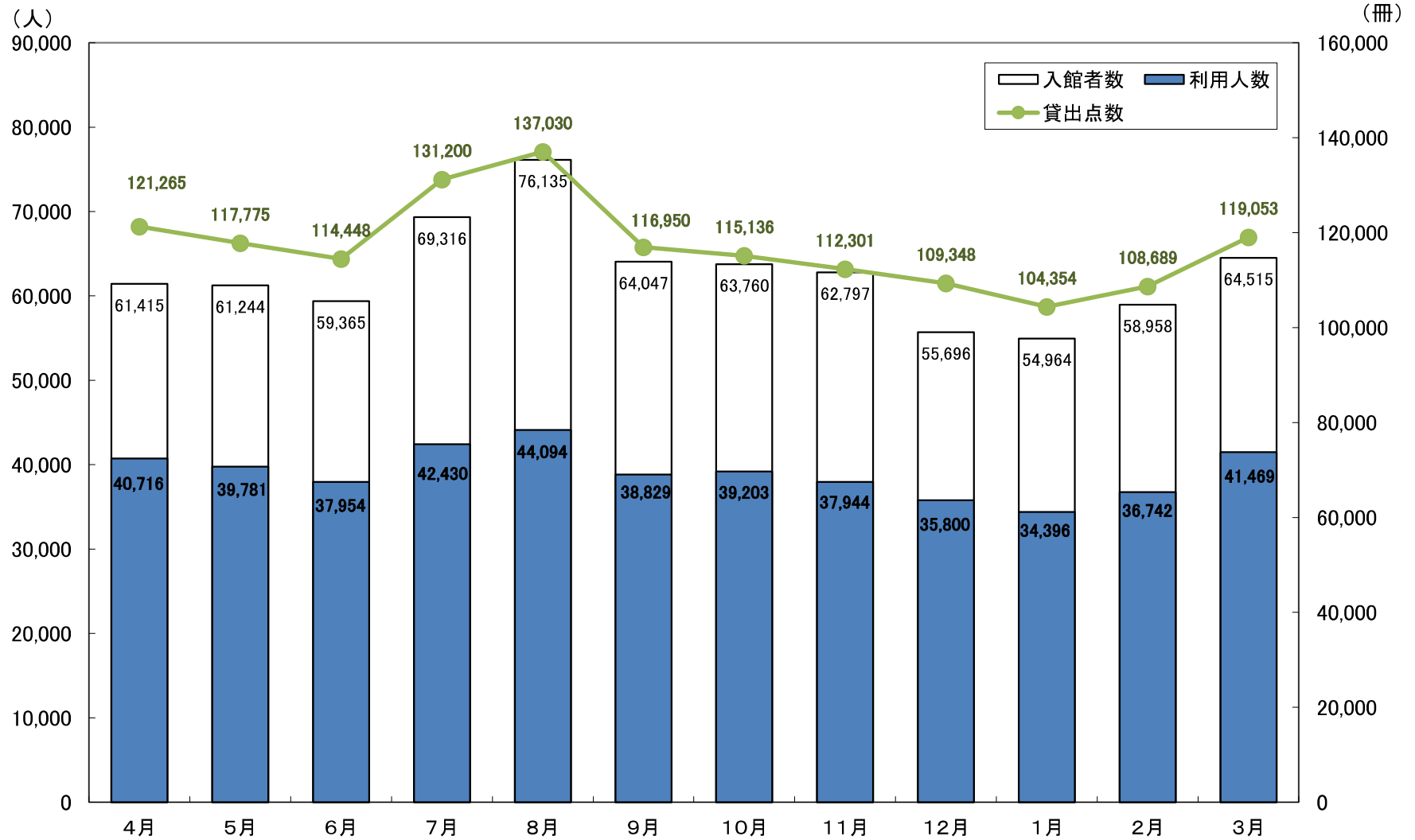

12. デジタルサービスの状況

(1) 電子書籍サービス

①コンテンツ数

| タイトル数 | 新規購入数 |
|-------|-------|
| 9,797 | 4,840 |

※タイトル数は年度末時点で利用可能なコンテンツ数を計上した。

②電子書籍サービス登録者

| 登録者数 | 実利用者 | 新規登録 | 有効登録者に対する登録率 | 利用率 |
|--------|-------|-------|--------------|------|
| 14,073 | 1,225 | 4,009 | 21.3% | 8.7% |

③年齢別登録者数

| 年齢帯(才) | 0～6 | 7～12 | 13～15 | 16～18 | 19～22 | 23～29 | 30～39 | 40～49 | 50～59 | 60～69 | 70～ | 計 |
|--------|-----|-------|-------|-------|-------|-------|-------|-------|-------|-------|-----|--------|
| 登録者数 | 583 | 1,450 | 332 | 327 | 648 | 1,215 | 2,585 | 2,765 | 1,958 | 1,289 | 921 | 14,073 |

④月別貸出状況

単位(回)

| | 4月 | 5月 | 6月 | 7月 | 8月 | 9月 | 10月 | 11月 | 12月 | 1月 | 2月 | 3月 | 計 |
|------|-------|-------|-------|-------|-------|-------|-------|-------|-------|-------|-------|-------|--------|
| 貸出回数 | 1,133 | 1,013 | 1,070 | 1,241 | 1,260 | 1,437 | 1,368 | 1,071 | 1,198 | 1,355 | 1,544 | 2,450 | 16,140 |

⑤ジャンル別コンテンツ数

| | 0総記 | 1哲学 | 2歴史 | 3社会科学 | 4自然科学 | 5技術 | 6産業 | 7芸術 | 8言語 | 9文学 | 音楽 | 児童書 | 分類なし | 計 |
|-------|-----|-----|-----|-------|-------|-------|-----|-----|-----|-------|----|-------|------|-------|
| タイトル数 | 133 | 366 | 564 | 666 | 822 | 1,121 | 380 | 742 | 285 | 2,778 | 75 | 1,531 | 334 | 9,797 |

※「分類なし」は3月末時点で電子書籍サービス上でのジャンルが未登録だったもの

(2) デジタルアーカイブ

| | 掲載件数 | (増減) | 閲覧回数 |
|--------|------|------|-------|
| コンテンツ数 | 24 | 4 | 3,896 |

(3) データベース閲覧状況

| | 中央図書館 | 西図書館 | 川越駅東口図書館 | 高階図書館 | 計 |
|-------------------|-------|------|----------|-------|-----|
| 国立国会図書館デジタルコレクション | 270 | 32 | 5 | 9 | 316 |
| 朝日新聞クロスサーチ | 143 | — | — | — | 143 |

※朝日新聞クロスサーチは、全館のログイン回数の合計。

13. リクエストの状況

(1) リクエスト受付件数

単位(件)

| 種別 館名 | 図書 | 雑誌 | AV資料 | 計 |
|-----------|---------|--------|--------|---------|
| 中央図書館 | 179,862 | 10,115 | 9,991 | 199,968 |
| (内)霞ヶ関南分室 | (376) | (0) | (37) | (413) |
| 西図書館 | 12,482 | 456 | 818 | 13,756 |
| 川越駅東口図書館 | 10,780 | 695 | 1,032 | 12,507 |
| 高階図書館 | 8,524 | 201 | 831 | 9,556 |
| 合計 | 211,648 | 11,467 | 12,672 | 235,787 |

(2) リクエスト方法別件数

単位(件)

| 館名 方法 | 中央 図書館 | (内) 霞ヶ関南 分室 | 西図書館 | 川越駅東口 図書館 | 高階 図書館 | 合計 | 割合 |
|--------------------|-----------|-------------------|--------|--------------|-----------|---------|--------|
| 窓口その他 | 15,155 | (413) | 9,841 | 8,128 | 6,301 | 39,425 | 16.7% |
| OPAC (館内蔵書検索端末) | 4,366 | — | 3,915 | 4,379 | 3,255 | 15,915 | 6.7% |
| WEB | 180,447 | — | — | — | — | 180,447 | 76.6% |
| 合計 | 199,968 | (413) | 13,756 | 12,507 | 9,556 | 235,787 | 100.0% |

※「窓口その他」は、来館・電話・予約フォームの合計

14. 参考調査業務の状況

(1) 参考調査受付件数

単位(件)

| 内容 方法 | 調査相談 | 所蔵調査 | 合計 |
|----------|------|-------|-------|
| 口 頭 | 82 | 104 | 186 |
| 電 話 | 33 | 884 | 917 |
| 文 書 | 2 | 2 | 4 |
| 電子申請 | 17 | 5,479 | 5,496 |
| 合計 | 134 | 6,469 | 6,603 |

※中央図書館参考調査カウンター受付件数

(2) インターネット利用者開放端末利用状況

| 館名 | 設置数 (台) | 利用人数 (人) |
|-------|------------|-------------|
| 中 央 | 2 | 389 |
| 西 | 3 | 1,370 |
| 川越駅東口 | 3 | 3,189 |
| 高 階 | 5 | 1,623 |
| 合計 | 13 | 6,571 |

(3) 資料複写状況

| 館名 | 図書 | | 国立国会図書館 デジタルコレクション 図書館送信資料 | | 有料データベース | | 複写枚数 合計 (枚) |
|----------|-------------|-------------|----------------------------------|-------------|-------------|-------------|-------------------|
| | 利用件数 (件) | 複写枚数 (枚) | 利用件数 (件) | 複写枚数 (枚) | 利用件数 (件) | 複写枚数 (枚) | |
| 中央図書館 | 1,205 | 11,935 | 6 | 51 | 20 | 63 | 12,049 |
| 西図書館 | 567 | 3,009 | 5 | 45 | 1 | 1 | 3,055 |
| 川越駅東口図書館 | 350 | 1,621 | 5 | | 2 | 20 | 1,641 |
| 高階図書館 | 429 | 1,649 | 9 | 75 | 3 | 11 | 1,735 |
| 合計 | 2,551 | 18,214 | 25 | 171 | 26 | 95 | 18,480 |

※有料データベース…官報(中央のみ)・朝日新聞クロスサーチ

※国立国会図書館デジタルコレクションは、川越駅東口図書館は閲覧のみ。

15. 障害者サービスの状況

(1) 登録者

| ①利用者 | 単位(人) |
|--------|-------|
| | 利用者 |
| 登録者数 | 104 |
| 新規登録者数 | 6 |

| ②音訳者・点訳者 | 単位(人) |
|----------|---------|
| | 音訳者・点訳者 |
| 登録者数 | 31 |

(2) 所蔵資料

単位(タイトル)

| 種別 | 説明 | 所蔵数 |
|---------------|-------------------------------------------------------------------------------|-----|
| 録音テープ資料 | 活字による読書が困難な利用者のために音声化された図書の資料。カセットテープで提供。 | 664 |
| DAISY(デイジー)資料 | Digital Accessible Information SYstem(アクセシブルな情報システム)の略。カセットに代わるデジタル録音図書の国際規格。 | 426 |
| 点字資料 | 点字で記述された図書。 | 107 |
| 布絵本 | フェルトなどの布で作られた手作りの絵本で、ボタンなどで絵を取り外したりできるようになっている。 | 49 |
| 拡大写本 | 小さい文字を読むのが困難な方のために、読みやすい文字の大きさと印刷された本。 | 420 |
| マルチメディアデイジー | 音声とテキスト・画像を同期させることができるDAISY資料。 | 91 |

※一般図書・児童図書・障害資料といった種別とは別に、形態ごとに算出。

(3) 資料作成・貸出

単位(タイトル)

| | | 中央図書館 | 西図書館 | 川越駅東口図書館 | 高階図書館 | 合計 |
|--------|----------|-------|------|----------|-------|-----|
| 録音図書作成 | 所蔵資料 | 0 | 6 | 0 | 0 | 6 |
| | プライベート資料 | 5 | 2 | 0 | 0 | 7 |
| 録音図書貸出 | 利用者への貸出 | 211 | 199 | 5 | 88 | 503 |
| | 他施設への貸出 | 0 | 324 | 0 | 0 | 324 |
| 点字図書貸出 | 利用者への貸出 | 0 | 38 | 0 | 0 | 38 |

※プライベート資料:利用者の要望に沿って作成する資料

※録音図書貸出数には自館作成資料のほか、サピエを通してデータのダウンロード等を行った資料と、他館から直接CD等を借りた資料を含む。

(4) 利用状況

| | | 中央図書館 | 西図書館 | 川越駅東口図書館 | 高階図書館 | 合計 |
|--------------|----------|-------|-------|----------|-------|-------|
| 対面朗読 | 実利用人数(人) | 1 | 2 | 4 | 1 | 8 |
| | 利用回数(回) | 1 | 54 | 77 | 3 | 135 |
| | 時間数(h) | 1.5 | 101.5 | 152.5 | 7.5 | 263.0 |
| テキスト化サービス(件) | | 0 | 1 | 0 | 0 | 1 |

※対面朗読:利用者に対し希望する資料を直接読む(朗読する)サービス。

※テキスト化サービス:音声をパソコンで読み上げをさせるために、図書や雑誌等をテキストデータに変換するサービス。

| | | 作成回数(回) | 利用者数(人) |
|--------|----------|---------|---------|
| 情報資料作成 | 川越新聞記事情報 | 24 | 12 |
| | サピエ新着情報 | 12 | 31 |

| | | 実利用人数(人) | 利用回数(回) | 貸出数(点) |
|------|--|----------|---------|--------|
| 郵送貸出 | | 9 | 81 | 219 |

(5) その他

- ・養護老人ホームやまぶき荘に12回、資料配送を行った。
- ・雑誌「視覚障害」の音声版を12回、利用者へ送付した。
- ・音訳者・校正者懇談会を7月28日、利用者懇談会を3月7日に実施し、意見交換を行った。

16. 図書館施設の利用状況

(1) 中央図書館展示室等の利用状況

| 月 | 開館日数 | 展示室 | | 視聴覚ホール | | 講座室 | | グループ研究室 | | 月別計 | |
|-----|------|-------|-------|--------|-------|-------|-------|---------|-------|-------|-------|
| | | 件数(件) | 人数(人) | 件数(件) | 人数(人) | 件数(件) | 人数(人) | 件数(件) | 人数(人) | 件数(件) | 人数(人) |
| 4月 | 25 | 3 | 232 | 9 | 138 | 2 | 7 | 1 | 8 | 15 | 385 |
| 5月 | 25 | 3 | 549 | 8 | 280 | 4 | 59 | 0 | 0 | 15 | 888 |
| 6月 | 25 | 3 | 187 | 4 | 126 | 3 | 23 | 2 | 22 | 12 | 358 |
| 7月 | 25 | 3 | 423 | 8 | 263 | 2 | 9 | 0 | 0 | 13 | 695 |
| 8月 | 26 | 4 | 110 | 6 | 238 | 2 | 19 | 0 | 0 | 12 | 367 |
| 9月 | 25 | 3 | 671 | 5 | 140 | 4 | 33 | 1 | 5 | 13 | 849 |
| 10月 | 25 | 5 | 759 | 10 | 236 | 3 | 40 | 5 | 31 | 23 | 1,066 |
| 11月 | 25 | 8 | 1,291 | 9 | 290 | 4 | 132 | 1 | 10 | 22 | 1,723 |
| 12月 | 23 | 2 | 16 | 6 | 179 | 2 | 5 | 1 | 5 | 11 | 205 |
| 1月 | 14 | 3 | 440 | 8 | 305 | 1 | 40 | 2 | 11 | 14 | 796 |
| 2月 | 25 | 4 | 688 | 14 | 590 | 3 | 54 | 1 | 8 | 22 | 1,340 |
| 3月 | 26 | 3 | 467 | 7 | 366 | 4 | 40 | 1 | 6 | 15 | 879 |
| 合計 | 289 | 44 | 5,833 | 94 | 3,151 | 34 | 461 | 15 | 106 | 187 | 9,551 |

※利用件数は図書館主催事業を含む。件数は同一団体が同一内容で連続利用した場合1件と数える。

※グループ研究室は土日及び夏休み期間を資料閲覧室として、展示室は夏休み期間を臨時読書室として開放しているため、原則として貸出は行っていない。

(2) 曜日別入館者数

単位(人)

| | 中央図書館 | | 西図書館 | | 川越駅東口図書館 | | 高階図書館 | | 合計 | |
|-------|-----------|--------|-----------|--------|-----------|--------|-----------|--------|-----------|-----------------|
| 月曜 | | | | | 30,922 | 16.6% | | | 30,922 | (29,608) 4.1% |
| 火曜 | 28,190 | 14.8% | 27,314 | 14.1% | | | 26,794 | 14.8% | 82,298 | (79,434) 10.9% |
| 水曜 | 28,064 | 14.8% | 29,065 | 15.0% | 31,014 | 16.6% | 26,776 | 14.8% | 114,919 | (108,958) 15.3% |
| 木曜 | 24,836 | 13.1% | 25,030 | 12.9% | 27,957 | 15.0% | 24,293 | 13.4% | 102,116 | (96,563) 13.6% |
| 金曜 | 18,427 | 9.7% | 18,249 | 9.4% | 20,685 | 11.1% | 16,589 | 9.1% | 73,950 | (77,720) 9.8% |
| 土曜 | 37,915 | 19.9% | 40,102 | 20.7% | 34,710 | 18.6% | 37,245 | 20.5% | 149,972 | (147,135) 19.9% |
| 日曜・祝日 | 52,775 | 27.7% | 54,166 | 27.9% | 41,400 | 22.1% | 49,694 | 27.4% | 198,035 | (185,593) 26.4% |
| 合計 | 190,207 | 100.0% | 193,926 | 100.0% | 186,688 | 100.0% | 181,391 | 100.0% | 752,212 | 100.0% |
| (前年度) | (182,054) | | (191,594) | | (177,670) | | (173,693) | | (725,011) | |

(3) 時間帯別入館者数

※月別入館者数は「11. 貸出状況」に掲載

単位(人)

| | 中央図書館 | | 西図書館 | | 川越駅東口図書館 | | 高階図書館 | | 合計 | |
|--------|-----------|--------|-----------|--------|-----------|--------|-----------|--------|-----------|----------------|
| ～10:00 | 20,544 | 10.8% | 15,608 | 8.0% | 13,482 | 7.2% | 15,464 | 8.5% | 65,098 | (62,698) 8.7% |
| ～11:00 | 25,956 | 13.6% | 26,717 | 13.8% | 21,407 | 11.5% | 24,284 | 13.4% | 98,364 | (96,177) 13.1% |
| ～12:00 | 21,442 | 11.3% | 22,450 | 11.6% | 20,299 | 10.9% | 22,551 | 12.4% | 86,742 | (83,735) 11.5% |
| ～13:00 | 19,734 | 10.4% | 18,555 | 9.6% | 18,648 | 10.0% | 18,576 | 10.2% | 75,513 | (74,409) 10.0% |
| ～14:00 | 24,654 | 13.0% | 22,398 | 11.5% | 20,375 | 10.9% | 21,206 | 11.7% | 88,633 | (84,071) 11.8% |
| ～15:00 | 23,808 | 12.5% | 25,093 | 12.9% | 19,944 | 10.7% | 22,318 | 12.3% | 91,163 | (89,018) 12.1% |
| ～16:00 | 21,569 | 11.3% | 23,759 | 12.3% | 18,297 | 9.8% | 22,511 | 12.4% | 86,136 | (82,471) 11.5% |
| ～17:00 | 17,521 | 9.2% | 21,072 | 10.9% | 18,060 | 9.7% | 18,564 | 10.2% | 75,217 | (72,871) 10.0% |
| ～18:00 | 11,676 | 6.1% | 14,041 | 7.2% | 15,492 | 8.3% | 12,528 | 6.9% | 53,737 | (50,525) 7.1% |
| ～19:00 | 3,303 | 1.8% | 4,233 | 2.2% | 12,106 | 6.5% | 3,389 | 2.0% | 23,031 | (20,914) 3.1% |
| ～20:00 | | | | | 5,125 | 2.7% | | | 5,125 | (4,975) 0.7% |
| ～21:00 | | | | | 3,453 | 1.8% | | | 3,453 | (3,147) 0.4% |
| 合計 | 190,207 | 100.0% | 193,926 | 100.0% | 186,688 | 100.0% | 181,391 | 100.0% | 752,212 | 100.0% |
| (前年度) | (182,054) | | (191,594) | | (177,670) | | (173,693) | | (725,011) | |

曜日別入館者数

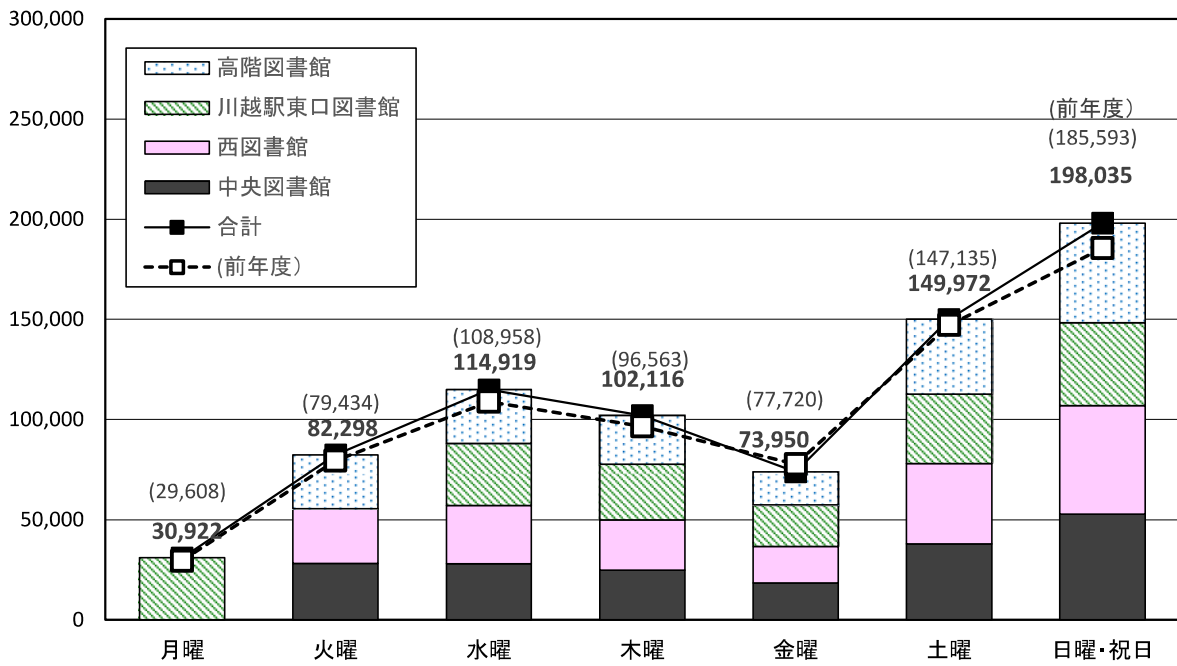

時間帯別入館者数

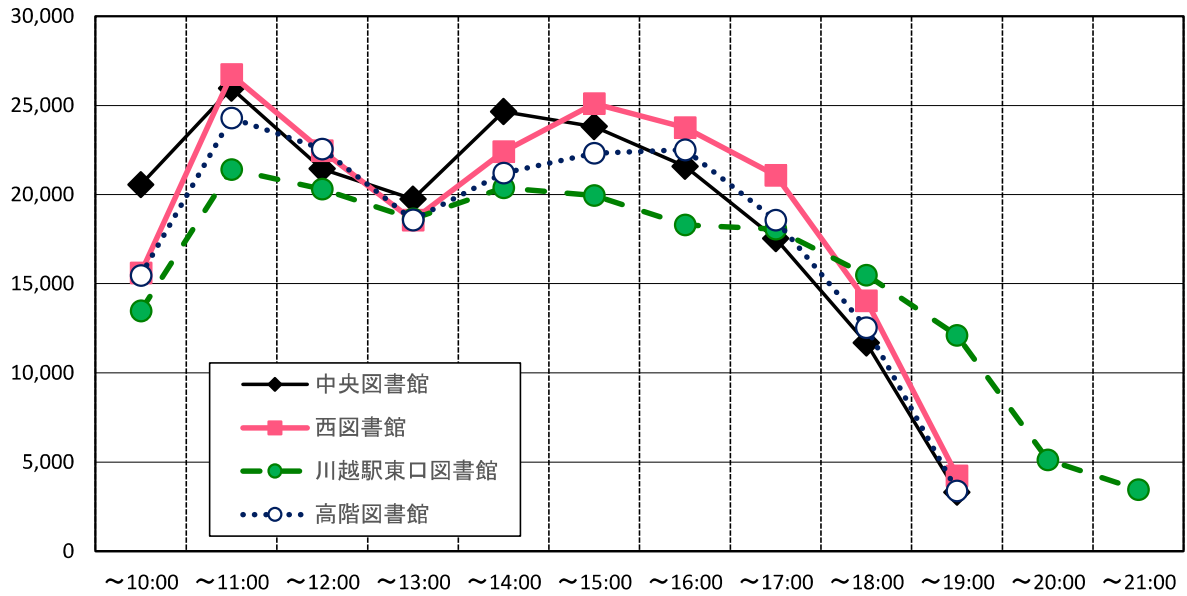

17. 各種事業の状況

(全館合計 157事業 957回 延参加者17,233人)

(1) 中央図書館の事業

(52事業 453回 延参加者11,450人)

| | 事業名 | 開催日・回数 | 参加者 (人) | 概要 |
|--------------------------------|---------------------------------------|----------------------------------|----------------------------------------------|------------------------------------------------------------------------------------------------------------------------------------------------------|
| 一般向け事業 | 郷土資料解題講座 | 9/30 (1回) | 66 | 川越の郷土資料を解説。「『多濃武の雁』抄読その2」 講師:山野清二郎氏(埼玉大学名誉教授) |
| | としょかん福袋 | 1/5~1/16 (1回) | 延 60 | おすすめの図書を1袋に3冊入れて貸出 全60袋を用意(児童用の福袋も含む)。 |
| | ビジネス支援 【川越商工会議所と連携】 | 7/29~8/25 8/26~9/30 (2回) | - | 川越商工会議所が実施している「まちゼミ」と連携し、ポスターの掲示、ビジネス関連資料の展示等 |
| | 絵本講座 | 2/14 (1回) | 8 | 対象:18歳以上 絵本の選び方、読み聞かせのポイント等を紹介 |
| | 子どもも大人もおはなし会 (語りを楽しもう) | 9/18,2/23 (4回) | 延 55 | 対象:5歳以上、小学生~大人まで(9月)、小学3年生~大人まで(2月) 語りを中心のおはなし会。(協力:いりろばなしの会) |
| | 新規音訳者養成講座 | 9/14~2/27 (11回) | 延 57 | 図書館で活動する音訳者を新規に募集し、講座を開催。活動中の音訳者も参加した。講演会(10/19)のみリモートで実施。 講師:図書館職員、県立久喜図書館司書、県立図書館音訳者 |
| | 中央図書館なつの手話フェス | 8/17 (3回) | 延 51 | ・「手話教室」 対象:小学生以上 手話についての資料の紹介や手話の仕組みなどの説明 ・「手話おはなし会」 対象:小学生以上 手話通訳付のおはなし会で、楽しみながら手話への理解を深める。 ・第8回障害者サービス特別展示 障害者サービスの紹介や、手話紹介のパネル等を展示 |
| | 田んぼの生きもの調査 親子で学んで収穫しよう 【農政課と連携】 | 6/17,12/9 (2回) | 延 20 | グリーンツーリズム拠点施設内で農業体験イベント開催時に、関連図書リストを配布(6/17)及び図書館職員による収穫体験前講座(12/9)を実施 |
| | 司書実習 | 11/14~11/17 (1回) | 1 | 司書資格取得等のための図書館実習の受入れを行う。(市内在住者) 専修大学 1名 |
| 9事業 | 26回 | 318 | | |
| 児童向け事業 | こどもととしょかんまつり こどもの日スペシャル・こいのぼりをつくらう | 5/5 (1回) | 4 | 対象:5歳以上 絵本の紹介や絵具を使用してこいのぼりを作る。 |
| | こどもととしょかんまつり としょかんクイズ | 4/21~5/21 (1回) | 23 | 対象:小学生まで エリック・カール氏の著作物からクイズを出題 |
| | どようおたのしみ会 | 6/24,7/29, 9/30,11/25 (4回) | 延 61 | 対象:5歳以上 図書館資料を活用した簡単な工作、絵本の紹介等 |
| | 夏休みとくべつ教室 ~みんなで紙芝居をつくらう~ | 8/10 (1回) | 6 | 対象:小学生 それぞれ作成した絵をつなげて1つの紙芝居を作る。 「第18回全国紙芝居まつり川越大会」(8/18,19)の紙芝居実演会場の1つとなったため、連動して実施。 |
| | 子ども図書館司書体験 | 12/9 (1回) | 10 | 対象:小学3年生~中学3年生 貸出体験、図書館ツアー等 |
| | ふくわらいをつくらう! | 1/5 (1回) | 14 | 対象:5歳以上(未就学児は保護者同伴) パーツを組み合わせて福笑いを作る。 |
| | ちょっぴりこわいおはなし会 | 8/3 (1回) | 19 | 対象:5歳まで こわいおはなしの読み聞かせ、ストーリーテリング等 |
| | ほんとうにこわいおはなし会 | 8/3 (1回) | 34 | 対象:小学生 こわいおはなしの読み聞かせ、ストーリーテリング等 |
| | あきのスペシャルおはなし会 | 10/28 (2回) | 16 | 対象:5歳以上 読み聞かせ、手あそび、ストーリーテリング等 |
| | クリスマスおはなし会 | 12/22 (1回) | 14 | 対象:5歳以上 読み聞かせや紙芝居、人形劇等 |
| | はるのスペシャルおはなし会 | 3/21 (1回) | 4 | 対象:5歳以上 読み聞かせや紙芝居、手あそび、ストーリーテリング等 |
| | にちようおはなし会 | 毎週日曜日 (51回) | 延 486 | 対象:5歳以上 読み聞かせや紙芝居、手あそび、ストーリーテリング等 |
| | ひよこおはなし会 | 第2水曜日 (12回) | 延 107 | 対象:3歳程度の幼児と保護者 読み聞かせや手あそび、紙芝居等 |
| | いないいないばあのおはなし会 | 第1水・金曜日 (24回) | 延 87 | 対象:0~1歳児の乳児と保護者 親子ふれあい遊び、わらべ歌、絵本の読み聞かせ等 |
| | 学童保育室おはなし会 【教育財務課と連携】 | 7/28,8/1, 8/8,8/22 (8回) | 275 | 市内学童保育室を訪問し、絵本の読み聞かせ等を行う。 中央学童保育室、大東東学童保育室、大東西学童保育室、月越学童保育室、山田学童保育室、仙波学童保育室 |
| おはなし会に参加しよう 【県立川越特別支援学校と連携】 | 2/21 (2回) | 68 | 県立川越特別支援学校(小学部1年生~3年生)のおはなし会への職員派遣。絵本の読み聞かせ等 | |

| | 事業名 | 開催日・回数 | 参加者 (人) | 概要 |
|-----------------|----------------------------------------|---------------------------------|------------|-----------------------------------------------------------------------------------------------------------------------------------------------------------------------------------------------------|
| 児童 事業 向け | 乳幼児相談 おおきくなったかな？ 【健康づくり支援課と連携】 | 1/25,2/22 (2回) | 102 | 健康づくり支援事業への職員派遣 絵本の読み方、選び方 |
| | 17事業 | 114回 | 1,330 | |
| 中高生 向け 事業 | 職業体験学習(インターンシップ) | 8/1～8/4 10/31～11/2 (2回) | 4 | 職業体験学習の受入れを行う。 市立川越高等学校、鶴ヶ島清風高等学校 |
| | 中学生社会体験事業 | 11/29～2/16 (10回) | 27 | 中学生社会体験事業の受入れを行う。 初雁中3名 富士見中4名 城南中2名 芳野中2名 南古谷中4名 寺尾 中2名 大東中2名 霞ヶ関西中2名 名細中4名 鯨井中2名 |
| | 2事業 | 12回 | 31 | |
| 学校 協力 | 学級訪問(小学3年生) | 5/2～2/20 (69回) | 2,092 | 中央小など25校の児童(3年生)を訪問して、団体貸出やブックトーク、図 書館の使い方の利用指導を行う。貸出数2,636冊 |
| | 学級招待(小学3年生) | 5/23,1/16 (7回) | 224 | 川越第一小、川越小の児童(3年生)を図書館に招待し、ブックトークや図 書館の使い方の利用指導を行う。 |
| | 学級訪問(小学1年生) | 1/12～2/9 (17回) | 503 | 川越第一小など6校の市内小学校の児童(1年生)を訪問して、団体貸出 やブックトーク、図書館の使い方の利用指導を行う。貸出数680冊 |
| | 図書館見学(町たんけん) (小学2年生) | 6/20,10/6, 10/31(3回) | 122 | 授業の一環で、小学生が中央図書館などの施設を探検 川越第一小学校、霞ヶ関南小学校 |
| | 図書館へ行こう！ | 7/5,12/13, 12/20,2/1 (4回) | 56 | 特別支援学級等の図書館利用支援 富士見中学校特別支援学級、川越市立特別支援学校1年生、2年生 |
| | 団体貸出(学校向け) | 通年 (93回) | - | 市内小中高校の各学級に、100冊を上限に1か月間の貸出を行う。 貸出数 小学校:4,436冊、中学校:635冊、高等学校:229冊 |
| | 6事業 | 193回 | 2,997 | |
| 展 示 | 一般特集展示 | 通年 (9回) | - | 月ごとに季節に応じた様々なテーマを設けて資料を展示や貸出しを行う。 「趣味の休日」「夏を楽しむ!」「芸術の秋」「文庫で読む」「年末年始」「文 学賞」「歴史」「生き物」「仕事や生活に役立つ本」 |
| | 一般特集展示 【保健予防課と連携】 | 9月,3月 (2回) | - | 保健予防課と連携し、9月(国が設定している自殺予防週間(10～16日)) と3月(国が設定している自殺対策強化月間)にメンタルヘルスに関するポ スターの掲示と、案内入りのポケットティッシュ(各月500個)の配布を行う。 また、9月には関連資料の展示や貸出を実施。(展示テーマ「心元気です か?」) |
| | 一般特集展示 【健康づくり支援課と連携】 | 6月 (1回) | - | 健康づくり支援課と連携し、ガラス展示にてフードモデルの展示や食育に 関するポスターの掲示を行う。 また、関連資料の展示や貸出を実施。(展示テーマ「食育」) |
| | 児童特集展示 | 通年 (14回) | - | 季節等に合わせたテーマ等を決め、子ども向けに図書・絵本等を展示し 紹介する。「はる」「あめ」「おばけ・なつ」「読書感想文、なにを読む?」「あ き」「ハロウィン展示」「図書館・グリーンツーリズム拠点施設連携事業 親子 で学んで収穫しよう『大根』編」「おすすめ」「食(しょく)」「クリスマスがやっ てくる」「新年をむかえる準備はできましたか?」「お正月」「ふゆ」「卒業」 |
| | ヤングアダルト特集展示 | 通年 (10回) | - | 10代(中高生)の利用者に向けて、季節、時事等のテーマで資料を展示 し利用促進を図る。「植物」「持続可能な開発目標 SDGs」「夏の読書」「将 来、どんなことしてる?」「メンタルヘルス」「伝記」「青春は今なんだって」 「冬の読書を楽しもう」「物語、実用書、趣味の本 いろいろなジャンルの本 読んでみない?」「新生活、応援します」 |
| | こどもとしょかんまつり いろであそぼう エリック・カール | 4/21～5/21 (1回) | - | 絵本作家エリック・カール氏を紹介し、作品を展示する。 |
| | 平和を考える本展 | 7/22～8/31 (1回) | - | 平和を題材とした本の展示や貸出を行う。 |
| | 紙芝居特集展示 | 8/18～8/24 (1回) | - | 「第18回全国紙芝居まつり川越大会」(8/18,19)の開催に合わせ、紙芝居 に関するイベント「夏休みとくべつ教室～みんなで紙芝居をつくろう～」で 作成した作品と、所蔵している紙芝居を展示する。 |
| | 郷土資料展示 | 通年 (3回) | - | 2階展示コーナーに、主に貴重書庫の郷土資料を展示する。テーマを決 め、解説を加えることなどにより、郷土資料をわかりやすく紹介する。「図 書館にある絵―あれもこれも郷土の資料です―」「川越案内～地図と地 誌とガイドブック～」「落ち葉堆肥農法と川越いも」 |
| | 博物館連携企画展示「資料から 見る戦争と川越」 【博物館と連携】 | 7/29～9/28 (1回) | - | 博物館の特別展に合わせ、連携した内容の展示を2階と1階の展示コー ナーで行う。 |
| | CD特集展示 | 通年 (12回) | - | 「ベストヒット2022」「はじまりの音楽」「愛を歌おう」「メモリアルイヤー2023」 「夏ソング」「スポーツ応援ソング」「秋の夜長に」「煌めく夜空の音楽」「ふ ゆのうた」「気分をかえて」「眠りの音楽」「春のうた」 |

| | 事業名 | 開催日・回数 | 参加者 (人) | 概要 |
|-----|----------------------------------------------------------------------------------|---------------------|------------|------------------------------------------------------------------------------------|
| 展示 | 令和5年度「あなたに読んでほしい！この1冊」読書紹介文コンクールの入選作品及び「小江戸小・中学生ビブリオバトル2023」紹介本の展示 【教育指導課と連携】 | 11/25～12/10 (1回) | - | 読書紹介文コンクールで入賞した小中学校各学年3作品の紹介文及びビブリオバトルで紹介した本と、それに関連する本を展示 (展示場所: 中央・西・川越駅東口・高階) |
| | 12事業 | 56回 | - | |
| その他 | 近世史料整理 | 通年 | - | 「高階村役場文書」の再整理及び「図書館関係文書」の整理、目録作成を行う。 |
| | ブックスタート | 4/26～3/22 (36回) | 2,022 | 4か月児健診の会場において、メッセージを伝えながら保護者と赤ちゃんに絵本を手渡す子育て支援活動を行う。(健診対象者 2,095人) |
| | リサイクル資料の配布 | 通年 | - | 常設のリサイクル資料コーナーで、除籍資料等を配布する。配布冊数 4,127冊。川越少年刑務所へ96冊寄贈。 |
| | 貸出促進事業(共催) | 4/18～3/3 (15回) | 4,620 | 展示室で展示会を行う団体が選んだ図書館資料を展示する。(団体貸出) |
| | 川越市史等刊行物の頒布 | 通年 | - | 川越市史等の有償頒布38冊、収蔵文書目録等の無償頒布39冊 |
| | 埼玉県映像公開ライブラリーの設置 | 4/20～3/22 (1回) | 延 132 | 広報室からの依頼により、1階フロアに映像公開ライブラリー1台(県が所蔵する映像資料や写真を無料で視聴できるシステム)を設置。 |
| | 6事業 | 52回 | 6,774 | |

(2)西図書館の事業

(37事業 延参加者2,146人)

| | 事業名 | 開催日・回数 | 参加者 (人) | 概要 |
|--------|--------------------------------------|------------------------------|------------|---------------------------------------------------------------------------------|
| 一般向け事業 | バリアフリー映画会 【伊勢原公民館と共催】 | 11/12 (1回) | 38 | 視聴覚に障害のある方も楽しめる、音声による場面説明・字幕付映画を上映 |
| | こどもの日スペシャル@西図書館 読み聞かせお悩み相談会 | 5/5 (1回) | 0 | 地域や学校で子どもたちに読み聞かせしたいと考えている方から、本の選び方や読み方などの相談を受け付ける。 |
| | としょかん福袋 | 7/15～7/17 1/6～1/8 (2回) | 延 30 | おすすめの本を、福袋に入れて貸し出し、利用促進を図る。 |
| | 録音図書用音訳技術研修 | 9/8～2/29 (4回) | 延 6 | 講師の指導のもと、録音図書製作に必要な音訳技術を習得する。 講師：図書館事業協力員 |
| | 4事業 | 8回 | 74 | |
| 児童向け事業 | こどもととしょかんまつりクイズ | 4/14～5/25 (1回) | 28 | こどもの読書週間に合わせて行われる資料展示(貸出ランキング展示)を元にしたクイズを行う。 |
| | こどもの日スペシャル@西図書館 本のコマースタイム | 5/5 (3回) | 10 | 図書館司書おすすめの本を軽妙なトークで年齢別に紹介 |
| | 読書感想文 何を読む？ 何を書く？ 【霞ヶ関西公民館と共催】 | 7/28 (1回) | 27 | 対象：小学1～4年生 読書感想文におすすめの本の紹介、具体的な書き方の手順の指導、図書の出張貸出 |
| | 夏休み工作教室 | 8/2 (2回) | 15 | 対象：小学生 図書館の本を利用し、自分でつくる楽しさを知ってもらおう。身近なものをつくる。 |
| | 夏休み子ども点字教室 | 8/4 (1回) | 8 | 対象：小中学生 館内ツアー、点字の読み書き体験 |
| | ぬいぐるみおとまり会 | 2/20～2/25 (1回) | 8 | 対象：3歳～小学生 お預かりしたぬいぐるみとカルテを元に、ぬいぐるみが選んだ本として図書館おすすめの本を紹介するとともに、どうおはなし会への参加を促す。 |
| | 図書館お仕事体験 | 3/3 (2回) | 10 | 対象：小学生 予約本の回収と返却作業を行う。 |
| | 子ども向けととしょかん福袋 | 7/15～7/17 1/6～1/8 (2回) | 延 120 | 対象：乳幼児～小学生 年齢別におすすめの図書を袋に入れて貸し出し、利用促進を図る。 |
| | 春のとくべつおはなし会 | 4/23 (1回) | 16 | 対象：5歳～小学生 春の風物をテーマにしたおはなしを紹介 読み聞かせ、手遊び、紙芝居、パネルシアター等 |
| | 夏休みおはなし会 | 8/23 (1回) | 7 | 対象：5歳以上 夏の風物をテーマにしたおはなしを紹介 読み聞かせ、手遊び、紙芝居、パネルシアター等 |
| | ちよつとこわいおはなし会 | 8/23 (1回) | 13 | 対象：5歳以上 おばけが登場するおはなしを紹介 読み聞かせ、手遊び、紙芝居、パネルシアター等 |
| | こわいこわいおはなし会 | 8/24 (1回) | 15 | 対象：小学生 怪談話の紹介、ストーリーテリング |
| | 優嶋祭 おはなし会 【霞ヶ関北小学校と連携】 | 10/21 (1回) | 76 | 霞ヶ関北小学校の文化祭に参加し、小学4年生におはなし会を行う。 |
| | 秋のスペシャルおはなし会 | 10/29 (1回) | 24 | 対象：5歳以上 秋の風物をテーマにしたおはなしを紹介 読み聞かせ、手遊び、紙芝居、パネルシアター等 |
| | クリスマスおはなし会 | 12/24 (1回) | 25 | 対象：5歳以上 クリスマスをテーマにしたおはなしを紹介 読み聞かせ、手遊び、紙芝居、パネルシアター等 |
| | 寒さに負けるな！ホットな冬のおはなし会 【霞ヶ関西公民館と共催】 | 12/28 (1回) | 19 | 対象：5歳以上 読み聞かせ、手遊び、紙芝居、パネルシアター等 |
| | 初笑いおはなし会 | 1/14 (1回) | 15 | 対象：5歳以上 冬の風物をテーマにしたおはなしを紹介 読み聞かせ、手遊び、紙芝居、パネルシアター等 |
| | どうおはなし会 | 毎週土曜日 (52回) | 延 843 | 対象：5歳以上 読み聞かせ、紙芝居等 |
| | ひよこおはなし会 | 第3水曜日 (12回) | 延 42 | 対象：2歳～4歳の幼児と保護者 読み聞かせ、手遊び、紙芝居、パネルシアター |
| | いないいないばあのおはなし会 | 第3水・金曜日 (24回) | 延 145 | 対象：0歳～1歳の幼児と保護者 親子ふれあい遊び、わらべ歌、絵本の読み聞かせ |
| 20事業 | 110回 | 1,466 | | |
| 学校協力 | 学級訪問(小学3年生) | 6/6 (3回) | 81 | 霞ヶ関北小学校(3クラス) 団体貸出(102冊)、ブックトーク、利用指導 |
| | 学級訪問(小学2年生) | 6/6 (3回) | 104 | 霞ヶ関小学校(2クラス) 団体貸出(105冊)、ブックトーク、利用指導 |
| | 学級訪問(小学1年生) | 6/14 (2回) | 53 | 霞ヶ関北小学校(2クラス) 団体貸出(61冊)、ブックトーク、利用指導 |

| | 事業名 | 開催日・回数 | 参加者 (人) | 概要 |
|------|------------------------------------|-------------------|------------|------------------------------------------------------------------------------------------------------------------------------------------------------------------------------------------------------------------------------|
| 学校協力 | 図書館見学(町たんけん) (小学2年生) | 通年 (6回) | 延 368 | 対象:川越西小、霞ヶ関小、霞ヶ関北小、霞ヶ関西小 利用指導、館内見学ほか |
| | 団体貸出(学校向け) | 通年 (5回) | - | 霞ヶ関北小学校各学級及び川越西小学校の依頼を受け、100冊を上限に1か月貸出。貸出数 小学校208冊 |
| | 5事業 | 19回 | 606 | |
| 展示 | 一般特集展示 | 通年 (14回) | - | 季節等に合わせたテーマに基づき資料を展示し、利用を促進する。「新生活に向けてスタート」「さわやかハイキング」「雨を楽しむ」「写真は記憶の記録です」「ちょっと昔のベストセラー」「平和を考える」「大人も子どもも読書で一息」「健康強化月間!!」「ゴミと資源を考える」「年末レスキュー」「過去の音楽を今聞く人は過去の人じゃないだろう」「いろいろな「趣味」をご紹介します!」「GO!GO!料理で世界旅行」「ふるさと自慢ーあなたの故郷はどこですか?ー」 |
| | 一般ミニ展示 | 随時 (9回) | - | 時事に因んだテーマで資料を展示し、利用を促進する。「追悼 平岩弓枝」「追悼 森村誠一」「関東大震災百年 備えあれば憂いなし」「秋の褒章 作家東野圭吾さん 歌人依万智さん」「図書館と県民のつどい埼玉2023 記念講演関連著作展示 中島京子」「追悼 伊集院静」「親子で学んで収穫しよう「大根」編」「追悼 小澤征爾」「輝け、女性たち!」 |
| | 児童特集展示 | 通年 (4回) | - | 季節等に合わせたテーマ等を決め、児童向けに図書・絵本等を展示し紹介する。「はるのおはなし」「なつのおはなし」「あきのおはなし」「ふゆのおはなし」 |
| | こどもとしょかんまつり 貸出ランキング展示 | 4/14~5/25 (1回) | - | こどもの読書週間に合わせて、前年度最も多く読まれた児童書・絵本を展示、貸し出しするとともに、「よみものベスト10」、「えほんベスト10」のリストを作成、配布を行う。 |
| | 児童ミニ展示 | 随時 (8回) | - | 児童コーナー内の展示架に、時事、季節に応じたミニ展示を行い、児童に本を身近に感じてもらい利用促進を図る。「おたから発見」「おぼけがいるかも?!」「夏休み読書感想文・自由研究おたすけコーナー」「追悼西内ミナミ」「世界の国からこんにちは」「読書週間 ありがとう60thぐりとぐら」「クリスマスのおはなし」「さむ〜い日はこたつで読書」 |
| | ヤングアダルト特集展示 | 通年 (5回) | - | 10代(中高生)の利用者に向けて、季節、時事等のテーマで資料を展示し利用促進を図る。「新学期を応援する本棚」「ENJOY!スクールライフ」「ここではない、どこかへ」「誰かを好きになるということは」「理系が本を読まないなんて…」 |
| | 6事業 | 41回 | - | |
| その他 | こどもの日スペシャル@西 図書館 次の持ち主につなぐ本棚 | 4/29~5/10 (1回) | - | 家庭で不要になった絵本等を持ち込み、自筆のメッセージとともに譲渡できるコーナーを設置 |
| | リサイクル資料の配布 | 通年 | - | 常設のリサイクル資料コーナーにて除籍資料を配布 |
| | 2事業 | 1回 | - | |

※中止した事業

| | | | | |
|----------|-------------|-----|----|---------------------------------------------------------|
| 協学 力校 | 利用指導(小学2年生) | 10月 | 中止 | 対象:霞ヶ関北小学校 利用指導、館内見学ほか 学校側と日程調整を行ったが、都合がつかなかったため。 |
|----------|-------------|-----|----|---------------------------------------------------------|

(3)川越駅東口図書館の事業

(41事業 延参加者2,024人)

| | 事業名 | 開催日・回数 | 参加者 (人) | 概要 |
|-------------|------------------------------------------|---------------------|------------|------------------------------------------------------------------------------------------------------------------------------------------|
| 一般向け事業 | 夏のおたのしみ袋 | 7/29～8/3 (1回) | 延 40 | おすすめの一般図書をテーマを決めて袋に入れて貸出しを行う。 |
| | 夜の図書館 | 10/27 (1回) | 50 | 多言語おはなし会やミニコンサートを行う。 |
| | 冬のおたのしみ袋 | 1/5～1/8 (1回) | 延 40 | おすすめの一般図書をテーマを決めて袋に入れて貸出しを行う。 |
| | 読み聞かせお悩み相談室 | 3/16 (3回) | 5 | 対象:絵本の読み聞かせに興味関心のある成人 絵本の読み聞かせや選書に関する相談に対しアドバイスを行う。 |
| | バリアフリー映画会 | 2/14 (1回) | 15 | 視聴覚に障害のある方も楽しめる、音声による場面説明と字幕付きの映画を上映する。 |
| | 5事業 | 7回 | 150 | |
| 児童向け事業 | こどもとしょかんまつり 図書館で謎解き (ちゅうたろうからの挑戦状) | 4/23～6/29 (1回) | 延 145 | 対象:小中学生 図書館で謎解きイベントを行う。 |
| | こどもとしょかんまつり はるのとおきおはなし会 | 5/7 (1回) | 14 | 対象:5歳以上 読み聞かせ、手あそび等 |
| | 夏休みこども読書案内 | 7/22～8/28 (1回) | 延 184 | 子どもからの読書相談や調べ物の支援、資料の紹介を行う。 |
| | 夏休みどようおはなし会 | 7/22～8/26 (6回) | 延 47 | 対象:5歳以上 夏休み期間の土曜日に実施。読み聞かせや紙芝居、手あそび |
| | 夏のおたのしみ袋 | 7/29～8/3 (1回) | 延 60 | 年齢別におすすめの児童書を1袋に3冊入れて貸出 |
| | 夏休み工作教室 | 7/26,8/2 (4回) | 28 | 対象:小学生 空き容器を使ったリサイクル工作教室 |
| | としょかんおしごとたいけん | 8/21 (4回) | 19 | 対象:小・中学生 図書館業務の一部を児童・生徒に体験させる。 |
| | かすかにこわいおはなし会 | 8/17 (1回) | 17 | 対象:5歳以上 読み聞かせや紙芝居、ストーリーテリング |
| | とってもこわいおはなし会 | 8/17 (1回) | 10 | 対象:5歳以上 読み聞かせや紙芝居、ストーリーテリング |
| | ぬいぐるみおとまり会とおはなし会 | 9/29,9/30 (1回) | 8 | 対象:4歳～小学3年生 ぬいぐるみを一晩預かり、翌日ぬいぐるみ達が選んだ本としておすすめの本を読み聞かせ、貸出を行う。 |
| | あきのとっておきおはなし会 | 11/5 (1回) | 16 | 対象:5歳以上 読み聞かせ、手あそび等 |
| | 児童福祉施設おはなし会 | 11/17 (1回) | 19 | 民間の児童福祉施設を招き、読み聞かせや手あそび、わらべうた等を行う。 |
| | クリスマスおはなし会 | 12/21 (1回) | 13 | 対象:5歳以上 読み聞かせ、パネルシアター等 |
| | 冬のおたのしみ袋 | 1/5～1/8 (1回) | 延 60 | 年齢別におすすめの児童書を1袋に3冊入れて貸出 |
| | にちようおはようおはなし会 | 毎週日曜日 (49回) | 延 476 | 対象:5歳以上 読み聞かせや紙芝居、手あそび |
| | ひよこおはなし会 | 第2木曜日 (12回) | 延 83 | 対象:3歳程度の幼児と保護者 読み聞かせや手あそび、わらべうた |
| | いないいないばあのおはなし会 | 第2木曜日 (23回) | 延 158 | 対象:0から1歳児の乳児と保護者 親子ふれあい遊び(手あそび・わらべうたなど)や読み聞かせ |
| 17事業 | 109回 | 1,357 | | |
| 向け事業 中高生 | 私の本棚へようこそ | 10/28～12/27 (1回) | 60 | 高校生(団体を対象)おすすめの本とその紹介文(60冊)を展示 (市立川越高校、県立川越工業高校、県立川越総合高校、県立川越南高校、星野高校) |
| | 1事業 | 1回 | 60 | |
| 学校協力 | 学級訪問(小学3年生) | 6/5,9/20 (7回) | 234 | 仙波小(4クラス)、新宿小(3クラス)、団体貸出(266冊)、ブックトーク、利用指導 |
| | 学級訪問(小学1年生) | 6/1 (4回) | 122 | 仙波小(4クラス)、団体貸出(145冊)、ブックトーク、利用指導 |
| | 図書館見学(町たんけん) (小学2年生) | 11/20 (3回) | 101 | 新宿小(3クラス)、利用案内、館内見学 |
| | 3事業 | 14回 | 457 | |
| 展示 | 一般特集展示 | 通年 (12回) | - | 各月のテーマに沿った一般向け図書を展示し利用を促す。 「本で旅する」「みずのほん」「開館21周年記念」「ナツドク」「心と体を守る」 「〇〇の秋」「私のペースでしおりはすすむ」「障害者週間関連」「小江戸川越と日本の歴史」「食で世界一周」「新生活応援」「春が来た」 |

| | 事業名 | 開催日・回数 | 参加者 (人) | 概要 |
|-------------|---------------------------------------------|--------------------------------|------------|-----------------------------------------------------------------------------------------------|
| 展 示 | 児童特集展示 | 通年 (7回) | - | 毎月季節に合わせたテーマ等を決め、子ども向けに図書・絵本等を展示し紹介する。 「春」「雨」「夏休みにはなにをよむ」「お月見」「秋」「クリスマス」「冬」 |
| | ヤングアダルト・視聴覚資料 特集展示 | 通年 (6回) | - | 各回ごとのテーマに沿った中高生向け図書と、視聴覚資料を展示し利用を促す。「進路選択お助け本」「はじめての新書」「夏ウタ・夏ヨミ」「異世界ファンタジー特集」「大好き！いぬねこ」「生きる力」 |
| | 食育に関する特集展示 【健康づくり支援課と協力】 | 5/27～6/29 8/26～9/28 (2回) | - | 食育月間に伴い食育についてのポスターやフードモデル、食育関連本の展示。 食生活改善普及運動における啓発のための食育の展示。 |
| | 環境保全に関する特集展 示 | 5/27～6/29 (1回) | - | 環境問題について考えるきっかけとなる資料の展示 「持続可能な社会を考える本たち」 |
| | 平和に関する特集展示 | 7/29～8/24 (1回) | - | 戦争、紛争、戦後等の資料の展示 「戦後78年、平和について考えよう」 |
| | もっと知りたい認知症 【地域包括ケア推進課と連 携】 | 9/1～9/28 (1回) | - | 世界アルツハイマーデー(9/21)にちなんでポスター、ブックリストの展示。 認知症を周知するためのクイズ形式による展示。 |
| | ものがたりの中の川越 | 11/20～12/10 (1回) | - | 川越が関連の物語や川越が舞台の児童書のパネル展示 |
| | 介護予防普及啓発講演会 への出張展示 【地域包括ケア推進課と連 携】 | 12/27 (1回) | - | 地域包括ケア推進課主催事業の会場へ「認知症にやさしい本棚」に展示 している資料の出張展示を行う。 |
| | おすすめ本コーナー | 通年 | - | おすすめの資料を展示し、利用を促す。 |
| | セカンドライフ応援コーナー | 通年 | - | 健康づくりや趣味に関する図書を展示し、貸出を行う。 |
| | 認知症にやさしい本棚 | 通年 | - | 認知症に関する本を展示し、貸出を行う。また、パンフレットを配布し、普 及啓発を行う。 |
| | 12事業 | 32回 | - | |
| そ の 他 | 就労支援コーナー | 通年 | - | 就労を支援するポスター・チラシなどを常設する。 |
| | リサイクル資料の配布 | 通年 | - | 常設のリサイクル資料コーナーにて除籍資料を配布する。 |
| | 川越駅東口老人憩いの家 への団体貸出 | 通年 (12回) | - | おすすめの資料を毎月30冊団体貸出する。 |
| | 3事業 | 12回 | - | |

(4)高階図書館の事業

(27事業 延参加者1,613人)

| | 事業名 | 開催日・回数 | 参加者 (人) | 概要 |
|--------|-------------------------------|--------------------|------------|-----------------------------------------------------------------------------------------------------------------------------------------------------------------------------------|
| 一般向け事業 | バリアフリー映画会 | 10/29 (1回) | 28 | 視聴覚に障害のある方も楽しめる、音声による場面説明と字幕付きの映画を上映する。 |
| | としょかん福袋 | 12/22～24 (1回) | 延 57 | おすすめの図書を1袋に3冊入れて貸し出す。 |
| | 大人のためのおはなし会 | 3/6 (1回) | 19 | 対象:成人(18歳以上) 「出会い」をテーマにしたおはなし会 |
| | 団体登録促進事業 | 11/1～3/31 (1回) | - | 併設の高階公民館のほか、近隣の高階南・福原・大東南・南古谷公民館の協力を得て団体登録の広報チラシを配布し、利用促進を図る。 |
| | 4事業 | 4回 | 104 | |
| 児童向け事業 | こども夏のおたのしみぶくろ | 7/21～23 (1回) | 延 30 | 夏休みに来館する子ども向けに人気行事「としょかん福袋」を行った。おすすめの児童図書を1袋に3冊入れて貸出 |
| | 夏休み工作教室 | 7/26 (2回) | 延 18 | 対象:小学生 紙コップで空飛ぶUFOを作ってみよう! |
| | 科学あそび | 8/2 (2回) | 延 8 | 対象:小学生 ゴムでひっくりカエル!? |
| | あかちゃん広場「花つば」 【高階公民館と連携】 | 5/10,11/8 (2回) | 58 | あかちゃん広場「花つば」への講師派遣 絵本の読み聞かせ、手遊び等。延29組 |
| | 子育てサロン「ミルク」 【高階南公民館と連携】 | 11/24 (1回) | 20 | 子育てサロン「ミルク」への講師派遣 絵本の読み聞かせ、手遊び等。10組 |
| | こどもととしょかんまつり はるのスペシャルおはなし会 | 5/6 (1回) | 7 | 対象:5歳以上 読み聞かせ、語り、手遊び等 |
| | こわいおはなし会 | 8/16 (2回) | 延 49 | 対象:3歳以上、小学生以上 読み聞かせ、語り、手遊び等 |
| | あきのスペシャルおはなし会 | 10/28 (1回) | 14 | 対象:5歳以上 読み聞かせ、語り、手遊び等 |
| | クリスマスおはなし会 | 12/21 (2回) | 延 17 | 対象:5歳以上 読み聞かせ、パネルシアター、手遊び等 |
| | ふゆのスペシャルおはなし会 | 2/3 (1回) | 22 | 対象:5歳以上 読み聞かせ、語り、手遊び等 |
| | どうようおはなし会 | 毎週土曜日 (51回) | 延 517 | 対象:5歳以上 読み聞かせ、手遊び等 |
| | ひよこおはなし会 | 第3金曜日 (11回) | 延 76 | 対象:3歳程度の幼児と保護者 絵本やビッグブックの読み聞かせ、手あそび等 |
| | いないいないばあのおはなし会 | 第1金曜日 (22回) | 延 278 | 対象:0～1歳児の乳児と保護者 親子ふれあい遊び、わらべ歌、絵本の読み聞かせ等 |
| | 13事業 | 99回 | 1,114 | |
| 学校協力 | 学級訪問(小学3年生) | 9/28 (2回) | 59 | 高階南小(2クラス) 貸出冊数70冊 |
| | 学級招待(小学3年生) | 11/15～12/6 (4回) | 139 | 高階小(4クラス) 館内見学、利用指導、ブックトーク等 |
| | 学級訪問(小学1年生) | 2/9～2/28 (7回) | 197 | 高階小(4クラス) 貸出冊数138冊 高階南小(3クラス) 貸出冊数102冊 |
| | 3事業 | 13回 | 395 | |
| 展示 | 児童特集展示 | 通年 (9回) | - | 毎月季節に因んだテーマ等を決め、子ども向けに図書や絵本等を展示し、貸出しを行う。「のりもの」「むかしばなし」「夏休み、なに読む?」「たべもの」「秋です。本です。読書です。」「クリスマス」「あそび」「りんごの棚ってなあに?」「ともだち」 |
| | 子ども読書週間展示 | 4/15～5/25 (1回) | - | 「ひらいてとじた 笑顔がふえた」をテーマに、子ども向けに図書や絵本等を展示し、貸出しを行う。 |
| | 一般特集展示 | 通年 (11回) | - | 季節・時事等のテーマに因んだ図書を展示し、貸出しを行う。「花いっぱい春」「あなたの『好きっ!』って、なんですか?」「『節約の知恵』で物価高を乗り越える」「78年目の夏です(戦争と平和について)」「バリアフリー映画会『博士が愛した数式』関連展示」「いろいろな秋」「読書の秋」「冬、あたたかく過ごそう」「年初めの楽しみ方」「環境問題を考える」「生物」 |
| | 視聴覚資料特集展示 | 通年 (11回) | - | 季節・時事等のテーマに因んだ視聴覚資料を展示し、貸出しを行う。「出会い・始まりの映画」「映画を聴く～映画音楽特集～」「アクション・アドベンチャー映画」「夏に観たい映像・映画」「平和祈念映画特集」「小説の中のクラシック～物語を深める音楽～」「国際映画祭受賞作特集」「ミステリー作品特集」「冬に観たい作品集」「耳で読む物語(朗読CD特集)」「新着DVD特集」 |

| | 事業名 | 開催日・回数 | 参加者 (人) | 概要 |
|-------------|-------------|---------------------|------------|--------------------------------------------------|
| 展 示 | 読書週間展示 | 10/28～11/23 (1回) | - | 読書週間に因んだテーマの図書を展示し、貸出を行う。 |
| | 図書館の本でやってみた | 3/1～15 (1回) | - | 高階市民センター1階展示コーナーにて、団体貸出の利用促進のため登録の案内や参考資料の展示を行う。 |
| | 6事業 | 34回 | - | |
| そ の 他 | リサイクル資料の配布 | 通年 | - | 常設のリサイクル資料コーナーにて、除籍資料を配布。 |
| | 1事業 | - | - | |

18. 視聴覚ライブラリーの状況

(1) 事業

| 事業名 | 開催日・回数 | 参加者(人) | 内容 |
|-------------|-------------------------|--------|-------------------------|
| 土曜映画会 | 第4土曜日 12回 | 429 | 「バルカン超特急」「トロッコ」など |
| (内)バリアフリー上映 | 7/22,8/26,12/23,2/24 4回 | 133 | 「さよならくちびる」「若おかみは小学生！」など |
| こども映画会 | 第2土曜日 11回 | 345 | 「はなさかじいさん」「フランダーズの犬」など |
| (内)バリアフリー上映 | 12/9 1回 | 47 | 「ブレーメンの音楽隊」「ムーミン谷の春」 |
| 平和映画会 | 8/12 1回 | 21 | 「さくら隊、散る」 |
| 3事業計 | 映画会 24回 | 795 | |

※こども映画会:8月 平和映画会のため中止

※バリアフリー上映:通常の映画に日本語字幕、副音声ガイドがついた映画を上映

(2) 機材・教材の状況

① 主な機材

| 機材 | 保有数 (台) |
|-----------|------------|
| 16ミリ映写機 | 16 |
| スライド映写機 | 2 |
| O H P | 1 |
| D V D デッキ | 2 |
| テレビ | 1 |
| プロジェクター | 3 |
| スクリーン | 8 |

② 教材(寄贈含む)

| 種類 | 保有数 (本) |
|-------------|------------|
| 16ミリフィルム | 404 |
| D V D | 258 |
| C D | 1 |
| C D - R O M | 2 |
| ビ デ オ | 22 |
| 合計 | 687 |

③ 教材内訳

| 分類 | 保有数 (本) |
|------------------|------------|
| 歴史・伝記 | 26 |
| 地理・風俗・民俗 | 41 |
| 社会(人権教育含む) | 188 |
| 自然科学 | 28 |
| 産業・経済・工学 | 25 |
| 教育 | 58 |
| 文化 | 9 |
| スポーツ・レクリエーション・健康 | 24 |
| 劇映画 | 59 |
| アニメーション | 229 |

(3) 貸出・利用状況

① 機材・教材貸出状況

| 種類 | 貸出数 (回) |
|--------------|-------------|
| 教材 (うち人権) | 167 (33) |
| 16ミリ映写機 | 13 |
| スライド映写機 | 0 |
| OHP・OHC | 0 |
| D V D デッキ | 17 |
| テレビ | 0 |
| プロジェクター | 44 |
| スクリーン | 10 |
| その他 | 103 |
| 合計 | 354 |

② 団体別貸出状況

| 利用団体 | 機材貸出回数 (回) | 教材貸出回数 (回) | 教材鑑賞人数 (人) |
|----------|---------------|---------------|---------------|
| 幼稚園・保育園 | 24 | 45 | 1,465 |
| 小学校・学童保育 | 2 | 32 | 886 |
| 中学校 | 0 | 9 | 1,039 |
| 高等学校・他学校 | 0 | 1 | 480 |
| 公民館 | 56 | 32 | 649 |
| P T A | 0 | 0 | 0 |
| 子ども会 | 11 | 8 | 50 |
| サークル | 7 | 0 | 0 |
| 公共機関 | 69 | 36 | 918 |
| その他 | 18 | 4 | 63 |
| 合計 | 187 | 167 | 5,550 |

19. 広告事業など

新たな財源確保、資料の充実、企業等の事業活動を促進すること目的として、各種広告主を募集している。

(1)川越市立図書館雑誌カバー広告事業

購入雑誌の最新号にかけるカバー及び書架への広告掲示を希望する事業者等を募集した。

実施状況

| 館名 | 広告主名 | 雑誌数 |
|----------|---------------------|-----|
| 中央図書館 | くりのみ治療院 | 10誌 |
| | 第一環境株式会社 | 5誌 |
| 西図書館 | 角栄ガス株式会社 埼玉サービスセンター | 4誌 |
| 川越駅東口図書館 | - | - |
| 高階図書館 | 第一環境株式会社 | 5誌 |
| 合計 | 3事業者 | 24誌 |

(2)川越市立図書館広告付「資料貸出バッグ」無償提供者募集事業

図書館資料の紛失や汚損・破損防止の一助となり、利用者の利便性の向上につながる広告付「資料貸出バッグ」を無償提供できる事業者等を募集する事業。(令和5年度は募集実施なし)

(3) 図書の寄贈

川越地区私立幼稚園協会より児童図書53冊。

過去5年間における図書館運営状況の推移

1. 貸出冊数

(1) 総貸出冊数

単位(冊)

| 館名 | 年度 | 令和元年度 | 令和2年度 | 令和3年度 | 令和4年度 | 令和5年度 |
|--------------------|----------|--------------------|--------------------|--------------------|--------------------|--------------------|
| 中央図書館 (内霞ヶ関南分室) | | 478,191 (3,932) | 406,866 (3,491) | 529,798 (4,256) | 506,096 (3,578) | 496,702 (3,441) |
| 西図書館 | | 450,071 | 357,340 | 431,647 | 398,256 | 378,532 |
| 川越駅東口図書館 | | 250,889 | 204,563 | 207,060 | 224,256 | 223,600 |
| 高階図書館 | | 357,404 | 282,712 | 346,961 | 320,235 | 308,715 |
| 電子書籍 | | | 3,085 | 11,429 | 13,788 | 16,140 |
| 合計 | | 1,536,555 | 1,254,566 | 1,526,895 | 1,462,631 | 1,423,689 |
| 市人口 | 翌年度4.1時点 | 353,456 | 353,442 | 352,896 | 352,986 | 352,836 |
| 市民一人当たり | | 4.35 | 3.55 | 4.33 | 4.14 | 4.03 |

※令和元年度より障害資料を、令和2年度より電子書籍を含む。

(2) 種別貸出冊数

単位(冊)

| 種別 | 年度 | 令和元年度※ | 令和2年度 | 令和3年度 | 令和4年度 | 令和5年度 |
|---------------|----|-------------|-------------|-------------|-------------|-------------|
| 一般図書 | | 841,625 | 699,093 | 832,028 | 791,082 | 771,792 |
| 児童図書 | | 498,818 | 392,750 | 516,196 | 505,913 | 487,383 |
| 郷土図書 | | 15 | 14 | 31 | 29 | 17 |
| 障害資料 | | 933 | 1,091 | 1,105 | 1,259 | 2,917 |
| 雑誌 | | 98,407 | 86,599 | 87,945 | 80,387 | 76,563 |
| A V 資料 | | 96,757 | 71,934 | 78,161 | 70,173 | 68,877 |
| 電子書籍 | | | 3,085 | 11,429 | 13,788 | 16,140 |
| 合計 | | 1,536,555 | 1,254,566 | 1,526,895 | 1,462,631 | 1,423,689 |
| (参考:障害資料除く合計) | | (1,535,622) | (1,253,475) | (1,525,790) | (1,461,372) | (1,420,772) |

※令和元年度から、システムの利用統計の貸出冊数に障害資料が含まれるため、貸出冊数に障害資料を含む。参考として障害資料を除く貸出冊数を併記する。

2. 視覚障害者奉仕状況

| 内容 | 年度 | 令和元年度 | 令和2年度 | 令和3年度 | 令和4年度 | 令和5年度 |
|--------------|---------|-------|-------|-------|-------|-------|
| 対面朗読 | 延利用者(人) | 242 | 54 | 176 | 152 | 135 |
| | 時間数(時) | 489.0 | 108.0 | 336.0 | 272.0 | 263.0 |
| 録音図書貸出(タイトル) | | 1,581 | 1,413 | 1,144 | 987 | 827 |
| 点字図書貸出(タイトル) | | 50 | 61 | 53 | 30 | 38 |

※録音図書はテープ、DAISYの総計(雑誌も含む)

3. 蔵書冊数

(1) 年間増加冊数

| | 年度 | 令和元年度 | 令和2年度 | 令和3年度 | 令和4年度 | 令和5年度 |
|--------------|----|------------|------------|------------|------------|------------|
| 購入 (冊) | | 13,458 | 15,373 | 10,500 | 10,097 | 10,102 |
| 寄贈 (冊) | | 2,332 | 1,893 | 2,009 | 2,011 | 2,043 |
| 編入他 (冊) | | 705 | 495 | 431 | 748 | 340 |
| 計 | | 16,495 | 17,761 | 12,940 | 12,856 | 12,485 |
| 除籍 (冊) | | 11,624 | 9,825 | 7,802 | 13,043 | 11,337 |
| 図書購入費決算額(円) | | 34,438,629 | 45,896,421 | 42,823,213 | 37,354,399 | 52,107,278 |
| うち、電子書籍分 (円) | | | 7,479,192 | 16,565,636 | 10,668,750 | 24,812,378 |
| 中央 | | 12,921,748 | 27,573,593 | 28,659,173 | 22,318,892 | 35,859,988 |
| 西 | | 8,073,574 | 6,962,600 | 4,729,241 | 3,699,618 | 6,218,384 |
| 川越駅東口 | | 5,714,387 | 4,983,682 | 3,915,847 | 5,547,902 | 5,546,608 |
| 高階 | | 7,728,920 | 6,376,546 | 5,518,952 | 5,787,987 | 4,482,298 |
| 資料平均単価 (円) | | 2,559 | 2,499 | 2,501 | 2,643 | 2,702 |

(2)蔵書冊数

| 年度 | | 令和元年度 | 令和2年度 | 令和3年度 | 令和4年度 | 令和5年度 |
|-------------|---------|---------|---------|---------|---------|---------|
| 中央 | 一般図書 | 326,224 | 326,942 | 326,720 | 325,765 | 325,961 |
| | 児童図書 | 122,572 | 124,645 | 126,397 | 127,242 | 127,635 |
| | 郷土資料 | 27,260 | 28,036 | 28,709 | 29,232 | 29,815 |
| | 障害資料 | 290 | 290 | 290 | 290 | 290 |
| | その他 | 12,209 | 12,209 | 12,209 | 12,209 | 12,209 |
| | AV | 6,867 | 6,910 | 6,861 | 6,865 | 6,873 |
| | 計 | 495,422 | 499,032 | 501,186 | 501,603 | 502,783 |
| 西 | 一般図書 | 122,929 | 124,768 | 126,488 | 126,789 | 128,684 |
| | 児童図書 | 45,228 | 45,619 | 45,803 | 46,339 | 47,104 |
| | 障害資料 | 1,211 | 1,244 | 1,252 | 1,256 | 1,272 |
| | AV | 11,392 | 11,338 | 11,277 | 9,669 | 9,711 |
| | 計 | 180,760 | 182,969 | 184,820 | 184,053 | 186,771 |
| 東口 | 一般図書 | 37,488 | 37,770 | 37,254 | 38,381 | 38,538 |
| | 児童図書 | 23,981 | 23,909 | 24,116 | 24,803 | 25,176 |
| | 障害資料 | 111 | 113 | 113 | 113 | 115 |
| | AV | 11,573 | 11,530 | 11,202 | 9,531 | 7,212 |
| | 計 | 73,153 | 73,322 | 72,685 | 72,828 | 71,041 |
| 高階 | 一般図書 | 80,162 | 81,777 | 83,341 | 82,904 | 81,783 |
| | 児童図書 | 29,410 | 29,624 | 29,779 | 30,030 | 30,085 |
| | 障害資料 | 1,356 | 1,480 | 1,536 | 1,797 | 1,952 |
| | AV | 9,261 | 9,259 | 9,259 | 9,190 | 9,148 |
| | 計 | 120,189 | 122,140 | 123,915 | 123,921 | 122,968 |
| 合計 | 一般図書 | 566,803 | 571,257 | 573,803 | 573,839 | 574,966 |
| | 児童図書 | 221,191 | 223,797 | 226,095 | 228,414 | 230,000 |
| | 郷土資料 | 27,260 | 28,036 | 28,709 | 29,232 | 29,815 |
| | 障害資料 | 2,968 | 3,127 | 3,191 | 3,456 | 3,629 |
| | その他 | 12,209 | 12,209 | 12,209 | 12,209 | 12,209 |
| | AV | 39,093 | 39,037 | 38,599 | 35,255 | 32,944 |
| 蔵書総数 (冊) | 869,524 | 877,463 | 882,606 | 882,405 | 883,563 | |
| 市民一人当たり (冊) | 2.46 | 2.48 | 2.50 | 2.50 | 2.50 | |

4. 有効登録者数

| 年度 | 令和元年度 | 令和2年度 | 令和3年度 | 令和4年度 | 令和5年度 |
|-----------|--------|--------|--------|--------|--------|
| 有効登録者数(人) | 86,686 | 76,508 | 72,051 | 68,776 | 66,042 |

※有効登録者数とは、使用可能な貸出カードの所有者数

5. 開館日数及び入館者数

| 年度 | | 令和元年度 | 令和2年度 | 令和3年度 | 令和4年度 | 令和5年度 |
|----------------|-------|---------|---------|---------|---------|---------|
| 開館日数 (日) | 中央 | 268 | 246 | 293 | 288 | 289 |
| | 西 | 268 | 246 | 294 | 291 | 293 |
| | 川越駅東口 | 266 | 246 | 247 | 293 | 292 |
| | 高階 | 268 | 246 | 294 | 291 | 293 |
| 入館者数 (人) | 中央 | 214,835 | 131,367 | 181,129 | 182,054 | 190,207 |
| | 西 | 238,482 | 156,889 | 195,918 | 191,594 | 193,926 |
| | 川越駅東口 | 260,245 | 161,409 | 145,706 | 177,670 | 186,688 |
| | 高階 | 205,698 | 136,979 | 179,697 | 173,693 | 181,391 |
| | 計 | 919,260 | 586,644 | 702,450 | 725,011 | 752,212 |
| 一日あたりの入館者数 (人) | 中央 | 802 | 534 | 618 | 632 | 658 |
| | 西 | 890 | 638 | 666 | 658 | 662 |
| | 川越駅東口 | 978 | 656 | 590 | 606 | 639 |
| | 高階 | 768 | 557 | 611 | 597 | 619 |

※令和元年3月3日から令和2年6月1日まで新型コロナウイルス感染症対策のため臨時休館とした。

※川越駅東口図書館については、クラッセ川越の冷暖房設備等改修工事を行うため、令和3年11月30日から令和4年2月1日まで臨時休館とした。

種別貸出冊数推移

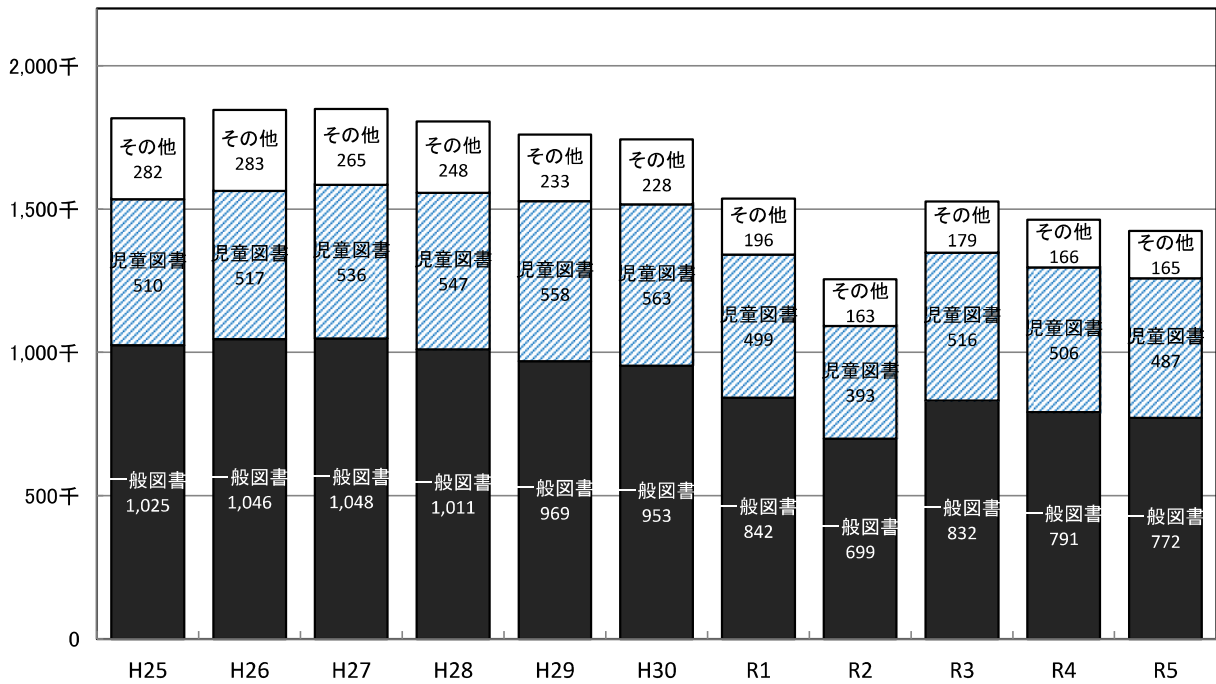

貸出冊数・蔵書数・入館者数・有効登録者数の推移

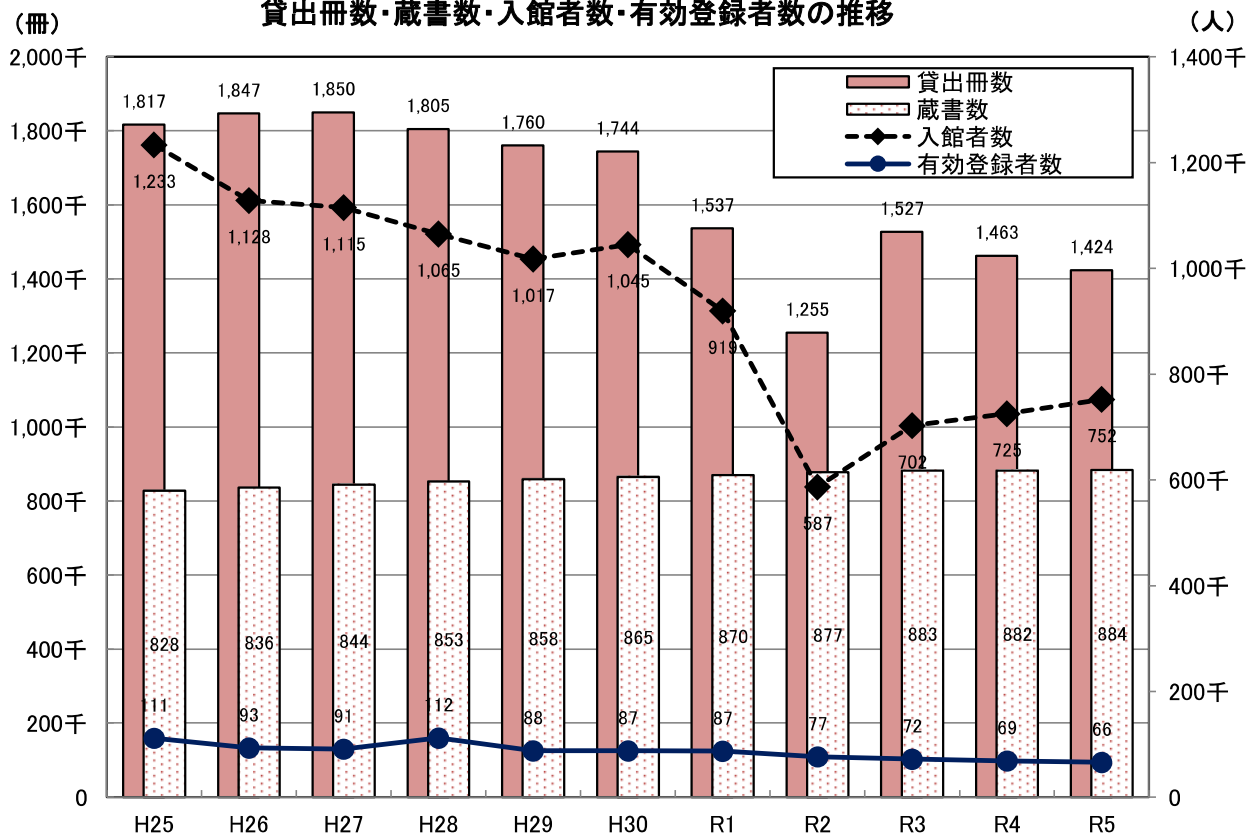

令和6年度 予算の状況

| 館名 | 令和3年度 決算額 | 令和4年度 決算額 | 令和5年度 | | 令和6年度 当初予算額 B | 対前年度予算 増減額 B-A | 対前年度予算 増減率 | 主な増減理由 |
|---------------|--------------|--------------|-------------|-------------|---------------------|----------------------|---------------|---------------------------------------------------------------------|
| | | | 当初予算額 A | 決算額 | | | | |
| 中央図書館 | 127,478,521 | 164,139,098 | 149,647,000 | 162,921,645 | 128,266,000 | ▲ 21,381,000 | ▲ 14.3% | 工事請負費 △21,367千円 消耗品費(資料購入費) △746千円 光熱水費 △13,371千円 |
| うち、資料購入費 | 28,659,173 | 22,318,892 | 10,469,000 | 35,859,988 | 9,621,000 | ▲ 848,000 | ▲ 8.1% | |
| 視聴覚ライブラリー運営管理 | 114,730 | 421,883 | 270,000 | 232,650 | 305,000 | 35,000 | 13.0% | 備品購入費(貸出用DVD) +35千円 |
| 西図書館 | 40,991,120 | 67,194,451 | 95,347,000 | 83,991,874 | 60,921,000 | ▲ 34,426,000 | ▲ 36.1% | 工事請負費 △17,666千円 業務委託料(ICタグ貼付等) △9,905千円 光熱水費 △2,075千円 |
| うち、資料購入費 | 4,729,241 | 3,699,618 | 6,313,000 | 6,218,384 | 5,345,000 | ▲ 968,000 | ▲ 15.3% | |
| 川越駅東口図書館 | 180,389,912 | 72,500,658 | 92,434,000 | 81,626,553 | 115,384,000 | 22,950,000 | 24.8% | 工事請負費(LED改修等) +37,917千円 業務委託料(ICタグ貼付等) △6,865千円 光熱水費 △5,404千円 |
| うち、資料購入費 | 3,915,847 | 5,547,902 | 5,542,000 | 5,546,608 | 5,054,000 | ▲ 488,000 | ▲ 8.8% | |
| 高階図書館 | 22,401,018 | 21,650,122 | 25,624,000 | 23,349,322 | 27,345,000 | 1,721,000 | 6.7% | 委託料(貸出返却等委託) +4,757千円 消耗品費(資料購入費) △1,490千円 |
| うち、資料購入費 | 5,518,952 | 5,787,987 | 5,804,000 | 4,482,298 | 3,510,000 | ▲ 2,294,000 | ▲ 39.5% | |
| 合計 | 371,375,301 | 325,906,212 | 363,322,000 | 352,122,044 | 332,221,000 | ▲ 31,101,000 | ▲ 8.6% | |
| うち、資料購入費 | 42,823,213 | 37,354,399 | 28,128,000 | 52,107,278 | 23,530,000 | ▲ 4,598,000 | ▲ 16.3% | |

※「資料購入費」は電子書籍を含む。令和4年度までは大事業「資料の充実」、令和5年度は中事業「選書等事務」から業務委託料を除いた額。

令和6年度

川越市立図書館
事業計画

川越市立図書館年間事業計画

(1) 中央図書館事業計画

| | 事業名 | 実施予定 | 概要 |
|---------------------|--------------------------|-----------------------------|------------------------------------------------------|
| 全館共催 | 学級訪問(小学3年生) | 5月～3月 | 中央小ほか25校の児童(3年生)に対して、団体貸出やブックトーク、図書館の使い方の利用指導を行う。 |
| | ブックスタート | 4/24～3/21 計36回 | 4か月児健診の会場においてメッセージを伝えながら保護者と赤ちゃんに絵本を手渡す子育て支援活動を行う。 |
| | 音訳者養成講座 | 時期未定 | 図書館で活動する音訳者のための講座を開催する。 |
| | 『川越市立図書館新聞雑誌目録』発行 | 年1回 | 市立図書館4館が所蔵している新聞・雑誌の目録を発行する。 |
| | 『星のかげら』発行 | 年1回 | 中学生向け読書案内を発行する。 |
| | 『HELLOBOOK』発行 | 年4回 | 児童向けの本に興味をもってもらう情報を掲載した冊子を発行する。 |
| | 『ぼくたちのおしゃべり』発行 | 年4回 | 小学生向け読書案内(低学年用、高学年用)を発行する。 |
| こどもとしょかんまつり・スタンプラリー | 4/19～5/19 | 『子ども読書の日』関連事業。スタンプラリーなどを行う。 | |
| 一般向け事業 | デジタルアーカイブの促進 | 通年 | 郷土資料をデジタル化し、図書館ホームページに掲載することで、閲覧や利用申請を行うことができるようにする。 |
| | ひろがる！図書館利用のWA | 7月31日 | 布絵本等の障害者を対象とした資料の紹介や、外国語版図書館利用案内等を行う。 |
| | 郷土資料解題講座 | 9月か10月 | 川越の郷土資料をわかりやすく解説する講座を開催する。講師：山野清二郎氏(埼玉大学名誉教授) |
| | としょかん福袋 | 1月 | 図書館員おすすめの本を1袋に3冊入れて貸し出す。60袋(児童用の福袋も含む) |
| | ビジネス支援 | 時期未定 | ビジネスに関する資料の紹介等を行う。 |
| | 司書実習 | 随時 | 司書資格取得等のための図書館実習を、可能な範囲で受入れを行う。(市内在住者) |
| 児童向け事業 | こどもとしょかんまつり・はじめましてのおはなし会 | 4/20 | 『子ども読書の日』関連事業。対象:5歳以上 絵本の読み聞かせ、手遊び等を行う。 |
| | こどもとしょかんまつり・こどもの日おたのしみ会 | 5/5 | 『子ども読書の日』関連事業。対象:5歳以上 ミニこいのぼり作成等を行う。 |
| | どようのおたのしみ会 | 5/25、9/28 (2回) | 対象:5歳以上 オリジナルノートの作成やおすすめ図書の紹介等を行う。 |
| | 紙芝居の会 | 6/22 | 対象:2～4歳 紙芝居を演じたり、ストーリーテリング等を行う。 |
| | かがくあそびサイエンスマジック | 7/24 | 対象:小学校 |
| | 手話フェス | 7/31 | 対象:小学生以上 手話についての紹介やおはなし会、障害に係る展示などを行う。 |
| | 工作教室 | 8月 | 対象:親子 紙飛行機などを作成する。 |
| | 親子できもだめしおはなし会 | 8/14 | 対象:親子 こわいおはなしの読み聞かせやストーリーテリング等を行う。 |
| | 秋の美味しいおはなし会 | 11/16 | 対象:5歳以上 主に食べ物に関するストーリーテリングや読み聞かせ等を行う。 |
| | クリスマスおはなし会 | 12/21 | 対象:5歳以上 パネルシアターやビックブック、紙芝居等を行う。 |
| | 子ども図書館ツアー | 12/7 | 対象:小学生 図書館の仕事の体験や図書館内の見学を行う。 |
| | にちようおはなし会 | 毎週日曜日 | 対象:5歳以上 読み聞かせや紙芝居、手遊び、ストーリーテリング等を行う。 |

| | 事業名 | 実施予定 | 概要 |
|-----------------------|------------------------------|-----------|--------------------------------------------------------------------------------------------------------------------------------------------------------------------------|
| 児童向け事業 | ひよこおはなし会 | 第2水曜日 | 対象:3歳程度の幼児と保護者 読み聞かせや手あそび、紙芝居等を行う。 |
| | いないいないばあのおはなし会 | 第1水・金曜日 | 対象:0~1歳児の乳児と保護者 読み聞かせや手あそびを行う。 |
| | 学童おはなし会 | 時期未定 | 市内学童保育室を訪問し、絵本の読み聞かせ等を行う。 |
| 中高生向け事業 | 職業体験学習(インターンシップ) | 随時 | 職業体験学習の受入れを行う。 |
| | 中学生社会体験事業 | 随時 | 中学生社会体験事業の受入れを行う。 |
| 学校協力 | 学級招待(小学3年生) | 時期未定 | 川越第一小と川越小の児童(3年生)を図書館に招待し、ブックトークや図書館の使い方の利用指導を行う。 |
| | 学級訪問(小学1年生) | 時期未定 | 川越第一小ほか市内小学校の児童(1年生)を訪問して、団体貸出やブックトーク、図書館の使い方の利用指導を行う。 |
| | 学級訪問(中学生) | 時期未定 | 市内中学校を訪問して、おすすめする図書の紹介カード作成を行う。 |
| | 団体貸出(学校向け) | 通年 | 市内小中高校の各学級に、100冊を上限に1か月間の貸出しを行う。 |
| | 団体貸出(学童向け) | 通年 | 市内の学童保育室に、100冊を上限に1か月間の貸出しを行う。 |
| 展示 | 一般特集展示 | 通年 | ・特集展示コーナー1:月ごとに季節に応じた様々なテーマを設けて資料を展示や貸出しを行う。 ・特集展示コーナー2:新着資料の展示や貸出しを行う。 ・話題展示コーナー臨時書架(ブックラック):その時どきに話題になった作家の図書等の展示や貸出しを行う。 ・ガラスケース内展示:月ごとに様々なテーマを設けて展示や貸出しを行う。 |
| | 児童特集展示 | 通年 | 季節等に合わせたテーマ等を決め、子ども向けに図書・絵本等を展示し紹介する。 |
| | ヤングアダルト特集展示 | 通年 | 10代(中高生)の利用者に向けて、季節、時事等のテーマで資料を展示し利用促進を図る。 |
| | こどもとしょかんまつり ・写真でたのしむ子どもの本 | 4/19~5/19 | 『子ども読書の日』関連事業。 写真絵本や写真で構成されている知識の本、図鑑などの展示や貸出しを行う。 |
| | 読書感想文展示 | 6/29~7/25 | 紙芝居の普及を目的とし、所蔵している紙芝居を紹介する。 |
| | 平和を考える本展(児童) | 7/27~8/29 | 平和を題材とした本の展示や貸出しを行う。 |
| | ひろがる!図書館利用のWA | 7月 | ガラスケース展示で、布絵本等の障害者を対象とした資料や、外国語版図書館利用案内の展示等を行う。 |
| | 郷土資料展示 | 通年 | 2階展示コーナーに、主に貫里書庫の郷土資料を展示する。テーマを決め、解説を加えることなどにより、郷土資料をわかりやすく紹介する。 |
| | 博物館連携企画展示 | 7月~9月 | 博物館の特別展にあわせ、連携した内容の展示を2階と1階の展示コーナーで行う。 |
| その他 | 近世史料整理 | 通年 | 和漢古書の整理及び目録作成を行う。 |
| | リサイクル資料の配布 | 通年 | 常設のリサイクル資料コーナーで、除籍資料等を配布する。 |
| | 貸出促進事業(共催) | 通年 | 利用登録団体と共催して行う展示室使用の際に関連する図書館資料を展示する。 |
| | 川越市史等刊行物の頒布 | 通年 | 川越市史等の有償頒布や、収蔵文書目録等の無償頒布を行う。 |
| 視聴覚ライブラリー (中央図書館内) | 平和映画会 | 8/10 | 平和について考える契機となる映画を上映する。 |
| | こども映画会 | 年11回 | 子供向けの映画を上映する。 |
| | 土曜映画会 | 毎月1回 | 名作映画やバリアフリー映画(字幕・音声ガイド付)を上映する。 |

(2) 西図書館事業計画

| | 事業名 | 実施予定 | 概要 |
|--------|--------------------------------------|---------------|--------------------------------------------------------------------------------|
| 一般向け事業 | バリアフリー映画会 | 11月 | 視聴覚に障害のある方も楽しめる、音声による場面説明・字幕付映画を上映(伊勢原公民館と共催) |
| | としょかん福袋(年2回) (夏は「おたのしみ袋」という名称にする) | 7/13～ 1/5～ | 図書館員お薦めの本を、福袋に入れて貸し出し、利用促進を図る。 |
| | 大人のためのブックトーク | 10月 | 対象:成人(18歳以上) 読書アドバイザーによるおすすめ本の紹介。 講師:佐藤あけみ氏(JPIC読書アドバイザー) |
| | 図書館職員おすすめ本 | 12/21～28 | 図書館職員お薦め本を、中身が見える形で展示し貸し出す。 |
| | 録音図書用音訳技術研修 | 7月～12月 | 受講者は講師の指導のもと、録音図書製作に必要な音訳技術を習得する。講師:図書館事業協力員 |
| | 点訳ボランティア養成講座 | 5月～7月 全6回 | 点字の基礎を学び、点字の読み書きを練習。(伊勢原公民館共催) 講師:点訳奉仕会・伊勢原点訳クラブ |
| 児童向け事業 | こどもととしょかんまつり ・春のとくべつおはなし会 | 4/28 | 『子ども読書の日』関連事業。 対象:5歳から小学生 春の風物をテーマにしたおはなしを紹介読み聞かせ、手遊び、紙芝居、パネルシアター等 |
| | 環境月間リサイクル工作教室 | 6/30 | 対象:小学生 6月の環境月間に合わせ、廃材を利用した工作及びリサイクルに関連した資料の紹介を行う。 |
| | 夏休み児童相談カウンター設置 | 7月下旬～ 8/31 | 子どもからの読書相談や調べもの支援、資料の紹介を行う。 |
| | 読書感想文 何を読む？何を書く？ | 7/30 | 対象:小学校1～4年生 読書感想文におすすめの本の紹介、具体的な書き方の手順の指導、図書の出張貸出(霞ヶ関西公民館共催) |
| | 夏休み工作教室 | 8/7(午前、午後) | 対象:小学生 図書館の本を利用し、自分でつくる楽しさを知ってもらおう。身近なものをつくる。 |
| | 夏休み子ども点字教室 | 8/9 | 対象:小中学生 館内ツアー、点字の読み書き体験 |
| | 夏休みおはなし会 | 8/20 | 対象:5歳以上 夏の風物をテーマにしたおはなしを紹介読み聞かせ、手遊び、紙芝居、パネルシアター等 |
| | ちょっとこわいおはなし会 | 8/21 | 対象:5歳以上 おばけが登場するおはなしを紹介読み聞かせ、手遊び、紙芝居、パネルシアター等 |
| | こわいこわいおはなし会 | 8/22 | 対象:小学生 怪談話を紹介ストーリーテリング |
| | 図書館お仕事体験 | 9/29(午前、午後) | 対象:小・中学生 図書館業務の一部を児童・生徒に体験させる。 |
| | 秋のスペシャルおはなし会 | 10/27 | 対象:5歳以上 秋の風物をテーマにしたおはなしを紹介読み聞かせ、手遊び、紙芝居、パネルシアター等 |
| | クリスマスおはなし会 | 12/22 | 対象:5歳以上 クリスマスをテーマにしたおはなしを紹介読み聞かせ、手遊び、紙芝居、パネルシアター等 |
| | 冬のおはなし会 | 12/25 | 対象:5歳以上 読み聞かせ、手遊び、紙芝居、パネルシアター等(霞ヶ関西公民館共催) |
| | 初笑いおはなし会 | 1/12 | 対象:5歳以上 冬の風物をテーマにしたおはなしを紹介読み聞かせ、手遊び、紙芝居、パネルシアター等 |
| | ぬいぐるみおとまり会 | 2/25～3/2 | 対象:3歳から小学生 お預かりしたぬいぐるみとカルテを元に、ぬいぐるみが選んだ本として図書館お薦めの本を紹介するとともに、どうようおはなし会への参加を促す。 |
| | 子ども向けととしょかん福袋(年2回) | 7/13～ 1/5～ | 対象:乳幼児～小学生 年齢別に図書館員おすすめの本を袋に入れて貸し出し、利用促進を図る。 |
| | どうようおはなし会 | 毎週土曜日 | 対象:5歳以上 読み聞かせ、手あそび、紙芝居 |
| | ひよこおはなし会 | 第3日曜日 | 対象:2から4歳児の幼児と保護者 読み聞かせ、手あそび、紙芝居、パネルシアター |

| | 事業名 | 実施予定 | 概要 |
|----------------|-----------------------|-----------|-----------------------------------------------------------------------------------------------------|
| 児童 向け 事業 | いないいないばあのおはなし会 | 第3水・金曜日 | 対象:0から1歳児の幼児と保護者 親子ふれあい遊び、わらべ歌、絵本の読み聞かせ |
| | 図書館見学 | 通年 | 対象:近隣小学校の児童 利用指導、館内見学ほか |
| | 霞ヶ関北小学校文化祭(優嶋祭) | 10/26 | 文化祭に参加し、1～2年生におはなし会を行う。 |
| 学校 協力 | 学級訪問 | 通年 | 霞ヶ関北小3年生ほか全学年対象、団体貸出、ブックトーク、利用指導 |
| | 団体貸出 | 通年 | 霞ヶ関北小学校の各学級に、100冊を上限に1か月貸し出し |
| 展示 | 一般特集展示 | 通年 | 季節等に合わせたテーマに基づき資料を展示し、利用を促進する。 |
| | 一般ミニ展示 | 随時 | 時事に因んだテーマで資料を展示し、利用を促進する。 |
| | 児童特集展示 | 通年 | 季節等に合わせたテーマ等を決め、子ども向けに図書・絵本等を展示し紹介する。 |
| | こどもとしょかんまつり・貸出ランキング展示 | 4/12～5/30 | 『子ども読書の日』関連事業。 子ども読書週間に合わせて、前年度最も多く読まれた児童書・絵本を展示、貸し出しするとともに、「よみものベスト10」、「えほんベスト10」のリストを作成、配布を行う。 |
| | 児童ミニ展示 | 随時 | 児童コーナー内の展示架に、時事、季節に応じたミニ展示を行い、子供たちに本を身近に感じてもらう利用促進を図る。 |
| | ヤングアダルト特集展示 | 通年 | 10代(中高生)の利用者に向けて、季節、時事等のテーマで資料を展示し利用促進を図る。 |
| その他 | 次の持ち主につなぐ本棚 | 4/27～5/10 | 家庭で不要になった絵本等を持ち込み、自筆のメッセージとともに譲渡できるコーナーを設置 |
| | リサイクル資料の配布 | 通年 | 常設のリサイクル資料コーナーにて除籍資料を配布 |

(3)川越駅東口図書館事業計画

| | 事業名 | 実施予定 | 概要 |
|----------------|-----------------------------|----------------------|----------------------------------------------------------------|
| 一般 向け 事業 | 読み聞かせお悩み相談室 | 6/22 | 読み聞かせに関心のある方の読み方や選び方等の相談を受ける。 |
| | 夏のお楽しみ袋 | 7/27～8/2 | 図書館員おすすめの一般図書をテーマを決めて袋に入れて貸出しを行う。 |
| | 冬のお楽しみ袋 | 1/5～1/11 | 図書館員おすすめの一般図書をテーマを決めて袋に入れて貸出しを行う。 |
| | バリアフリー映画会 | 2月 | 視聴覚に障害のある方も楽しめる、音声による場面説明と字幕付きの映画を上映する。 |
| | 大人のためのおはなし会 | 3月 | 語り(ストーリーテリング)を中心に、大人のためのおはなし会を行う。 |
| 児童 向け 事業 | こどもとしょかんまつり ・はるのとおきおはなし会 | 5/5 | 『子ども読書の日』関連事業。 対象:5歳以上 読み聞かせ、手あそび等を行う。 |
| | 図書館で謎解き (ちゅうたろうからの挑戦状) | 6/29～8/29 | 対象:小学生以上 図書館で謎解きイベントをする。 |
| | 夏休みこども読書案内窓口設置 | 7/23～8/29 | 子どもからの読書相談や調べ物の支援、資料の紹介を行う。 |
| | 夏休みどようおはなし会 | 7/27,8/3,10,17,24 | 対象:5歳以上 読み聞かせや紙芝居、手あそびを行う。 |
| | 夏のお楽しみ袋 | 7/27～8/2 | 年齢別に図書館員おすすめの児童書を1袋に3冊入れて貸出しを行う。 |
| | としょかんおしごと体験 | 7/31 | 対象:小・中学生 図書館業務の一部を児童・生徒に体験させる。 |
| | かすかにこわいおはなし会 | 8/5 | 対象:5歳以上 読み聞かせや紙芝居、語りを行う。 |
| | とってもこわいおはなし会 | 8/5 | 対象:小学生以上 読み聞かせや紙芝居、語りを行う。 |
| | 夏休み工作教室 | 8/7,21 | 対象:小学生 図書館の本を利用し、自分でつくる楽しさを知ってもらう。身近なもので工作する。 |
| | ぬいぐるみおとまり会とおはなし会 | 9/27,28 | 対象:4歳～小学3年生 ぬいぐるみを一晩預かり、翌日ぬいぐるみ達が選んだ本としておすすめの本を読み聞かせ、貸出を行う。 |
| | 多言語おはなし会(仮) | 10月 | 多言語での絵本の読み聞かせを行う。 |
| | あきのとっておきおはなし会 | 11/3 | 対象:5歳以上 読み聞かせ、手あそび等を行う。 |
| | クリスマスおはなし会 | 12/23 | 対象:5歳以上 読み聞かせ、パネルシアター等を行う。 |
| | 冬のお楽しみ袋 | 1/5～1/11 | 年齢別に図書館員おすすめの児童書を1袋に3冊入れて貸出しを行う。 |
| | にちようおはようおはなし会 | 毎週日曜日 | 対象:5歳以上 読み聞かせや紙芝居、手あそびを行う。 |
| | ひよこおはなし会 | 木曜日(月1回) | 対象:3歳程度の幼児と保護者 読み聞かせや手あそび、わらべ歌を行う。 |
| | いないいないばあのおはなし会 | 木曜日(月2回) ※1日に2回開催 | 対象:0から1歳児の乳児と保護者 親子ふれあい遊び(手あそび・わらべ歌など)や読み聞かせを行う。 |
| | 中 高 生 事業 | 私の本棚へようこそ | 11,12月 |

| | 事業名 | 実施予定 | 概要 |
|------|-------------------|------|--------------------------------------------------------------|
| 学校協力 | 学級招待(小学3年生) | 未定 | 仙波・新宿小学校の児童(3年生)を図書館に招待して、ブックトークや団体貸出、図書館の使い方の利用指導を行う。 |
| | 学級訪問(小学1年生) | 未定 | 仙波小学校の児童(1年生)を訪問し、ブックトークや団体貸出、図書館の使い方の利用指導を行う。 |
| 展示 | 一般特集展示 | 通年 | 各月のテーマに沿った一般向け図書を展示し利用を促す。 |
| | 児童特集展示 | 通年 | 毎月季節に合わせたテーマ等を決め、子ども向けに図書・絵本等を展示し紹介する。 |
| | 環境保全に関する特集展示 | 6月 | 環境の日にちなんで環境問題について考えるきっかけとなる資料の展示を行う。 |
| | 平和に関する特集展示 | 8月 | 戦争、紛争、戦後等の資料の展示を行う。 |
| | もっと知りたい認知症 | 9月 | 世界アルツハイマーデー9.21にちなんでポスター、ブックリストの展示や認知症を周知するためのクイズ形式による展示を行う。 |
| | 障害者サービス関連展示 | 12月 | 障害者サービスについて理解を深めてもらうための企画展示を行う。 |
| | 図書館員おすすめ本コーナー | 通年 | 図書館員おすすめの資料を展示し、利用を促す。 |
| | セカンドライフ応援コーナー | 通年 | 健康づくりや趣味に関する図書を展示し、貸出しを行う。 |
| その他 | 認知症にやさしい本棚 | 通年 | 認知症に関する本を展示し、貸出しを行う。また、パンフレットを配布し、普及啓発を行う。 |
| | 就労支援コーナー | 通年 | 就労を支援するポスター・チラシなどを常設する。 |
| | リサイクル資料の配布 | 通年 | 常設のリサイクル資料コーナーにて除籍資料を配布する。 |
| | 川越駅東口老人憩いの家への団体貸出 | 毎月 | 川越駅東口老人憩いの家へおすすめの資料を毎月団体貸出する。 |

(4) 高階図書館事業計画

| | 事業名 | 実施予定 | 概要 |
|--------|-------------------------------|-------------------|--------------------------------------------------------|
| 一般向け事業 | バリアフリー映画会 | 10月 | 視聴覚に障害のある方も楽しめる、音声による場面説明と字幕付きの映画を上映する。 |
| | としょかん福袋 | 12月 | 図書館員おすすめの図書を1袋に3冊入れて貸し出す。 |
| | 大人のためのおはなし会 | 2月 | 対象:成人(18歳以上) |
| 児童向け事業 | こどもとしょかんまつり ・はるのスペシャルおはなし会 | 5/4 | 『子ども読書の日』関連事業。 対象:5歳以上 読み聞かせ、語り、手遊び等を行う。 |
| | 工作教室 | 7/31 ※1日に2回開催 | 対象:小学生 |
| | 科学あそび | 8/7 ※1日に2回開催 | 対象:小学生 |
| | こわいおはなし会 | 8/21 ※1日に2回開催 | 対象:3歳以上、小学生以上 読み聞かせ、語り、手遊び等を行う。 |
| | あきのスペシャルおはなし会 | 10/26 | 対象:5歳以上 読み聞かせ、語り、手遊び等を行う。 |
| | クリスマスおはなし会 | 12/25 ※1日に2回開催 | 対象:3歳以上、5歳以上 読み聞かせ、パネルシアター、手遊び等を行う。 |
| | ふゆのスペシャルおはなし会 | 2/1 | 対象:5歳以上 読み聞かせ、語り、手遊び等を行う。 |
| | どうようおはなし会 | 毎週土曜日 | 対象:5歳以上 読み聞かせ、手遊び等を行う。 |
| | ひよこおはなし会 | 第3金曜日 | 対象:3歳程度の幼児と保護者 絵本やビッグブックの読み聞かせ、手あそび等を行う。 |
| | いないいないばあのおはなし会 | 第1金曜日 ※1日に2回開催 | 対象:0～1歳児の乳児と保護者 親子ふれあい遊び、わらべ歌、絵本の読み聞かせ等を行う。 |
| 学校協力 | 学級招待(小学3年生) | 10～12月 | 高階小と高階南小の児童(3年生)を図書館に招待して、ブックトークや団体貸出、図書館の使い方の利用指導を行う。 |
| | 学級訪問(小学1年生) | 1～3月 | 高階小と高階南小の児童(1年生)を訪問して、団体貸出やブックトーク、図書館の使い方の利用指導を行う。 |
| 展示 | 一般特集展示 | 通年 | 季節・時事等のテーマに因んだ図書を展示し、貸出しを行う。 |
| | 児童特集展示 | 通年 | 毎月季節に因んだテーマ等を決め、子ども向けに図書や絵本等を展示し、貸出しを行う。 |
| | 子ども読書週間展示 | 4/13～5/23 | 「ひらいてワクワク めくってドキドキ」をテーマに、子ども向けに図書や絵本等を展示し、貸出しを行う |
| | 視聴覚資料特集展示 | 通年 | 季節・時事等のテーマに因んだ視聴覚資料を展示し、貸出しを行う。 |
| | 読書週間展示 | 10/19～11/28 | 読書週間に因んだテーマの図書を展示し、貸出しを行う。 |
| その他 | 蔵書点検 | 2/13～2/16 | 資料と所蔵データを照合し確認する。 |
| | リサイクル資料コーナー | 通年 | 常設のリサイクル資料コーナーにて、除籍資料を配布する。 |