

令和 6 年 度

清 掃 事 業 概 要

(統 計 編)

川 越 市 環 境 部

目 次

第 1 章 総説

第 1 節 川越市の概要	6
(1) 歴史	
(2) 人口	
(3) 産業	
第 2 節 廃棄物処理事業の沿革	7
(1) 関係法令	
(2) 川越市のごみ処理	
(3) し尿処理	

第 2 章 組織

第 1 節 機構・事務分掌	14
(1) 行政機構	
(2) 事務分掌	
第 2 節 車両	17
(1) ごみ関係	
(2) し尿関係	

第 3 章 予算・決算

第 1 節 一般会計	19
第 2 節 環境部	20
第 3 節 ごみ処理事業費	21
(1) 部門別経費の推移	
(2) トン当たり部門別原価の推移	
(3) 1人当たり・1世帯当たり原価の推移	

第4章 ごみ処理

第1節 令和6年度ごみ処理フロー	23
第2節 家庭系ごみの収集体制	24
(1) 分別方法	
(2) 集積所の設置状況	
(3) 委託業者一覧	
第3節 ごみ排出量	25
(1) ごみ処理実績	
(2) ごみ排出量の推移	
第4節 収集主体別収集量	27
(1) 可燃ごみ収集量	
(2) 不燃ごみ・有害ごみ収集量	
(3) びん・かん収集量	
(4) ペットボトル収集量	
(5) 粗大ごみ収集量	
(6) プラスチック製容器包装収集量	
(7) 紙類収集量	
(8) 布類収集量	
(9) 小型家電類収集量	
第5節 中間処理・最終処分	30
(1) 焼却処理量	
(2) 選別・破碎処理量	
(3) 草木類選別処理量	
(4) 最終処分量	
第6節 可燃ごみ組成	34
●東清掃センター ●資源化センター	

第5章 ごみの資源化

第1節 令和6年度ごみ資源化フロー	36
第2節 資源化量	37
(1) 資源化実績	
(2) 資源化率の推移	
第3節 容器包装リサイクル法	38
(1) 容器包装リサイクル法に基づいた資源化実績	
(2) 容器包装リサイクル法に基づいた市町村負担実績	
(3) 容器包装リサイクル法に基づいた再商品化収入実績	
第4節 有価物回収	40
(1) 有価物回収実績	
(2) びん・かん・金属類等の売却単価	
(3) びん・かん・金属類等の売却実績	
第5節 紙類の回収	42
(1) 紙類売却単価	
(2) 紙類の売却量・売却金額	
第6節 布類、小型家電売却量・売却金額	43
第7節 粗大ごみの資源化	44
粗大ごみの回収件数及び再生頒布実績	
第8節 土壌改良材『肥え土』生産量	44
第9節 焼却灰等の再資源化	45
焼却灰等の再資源化実績	
第10節 集団回収事業	46
(1) 集団回収事業実績	
(2) 集団回収品目実績	
(3) 集団回収協力業者育成補助金	
第11節 生ごみの堆肥化	47
生ごみ処理機器補助金事業実績	

第6章 し尿処理

第1節 し尿処理フロー	49
令和6年度し尿処理フロー	
第2節 処理方法	49
し尿処理方法別世帯の推移	
第3節 収集人口	50
し尿収集人口	
第4節 し尿等収集量	50
処理方法別収集量の推移	
第5節 許可業者	51
し尿収集・運搬及び浄化槽清掃業許可業者	
第6節 吸込下水槽補助	51
吸込下水槽設置及び清掃補助状況	
第7節 浄化槽	52
(1) 合併処理浄化槽設置補助額実績	
(2) 合併処理浄化槽維持管理補助額実績	

第 1 章

総 説

第1節 川越市の概要

(1) 歴史

武蔵野台地の東北端に位置し、川に囲まれた川越は、古代から住環境に適し、縄文・弥生の住居跡など遺跡の多いまちです。

天正18年(1590)、徳川家康の関東入部に伴い川越藩が置かれ、城下町として栄え、江戸への豊富な物資の供給地として重要な位置を占めました。特に新河岸川の舟運により物資を輸送したことで商業が発展し、小江戸と呼ばれるほど繁栄し、現在の都市の骨格が形成されました。

明治4年(1871)の廃藩置県により川越県となり、明治9年埼玉県に所属、明治22年4月町村制の実施で川越町が誕生し、さらに大正11年12月には県下初の市制を施行しました。

昭和14年に田面沢村と、昭和30年に周辺9か村と合併し、現在では東西16.27km、南北13.81km 面積109.13km²の市域になっています。

平成15年4月には、県内初の中核市の指定を受け、埼玉県西部地域の中心都市としてさらなる発展を目指しています。

(2) 人口

人口の推移を見ると、昭和30年に周辺9か村との合併により10万人に達した人口は、その後、昭和44年1月に15万人、昭和48年6月に20万人と増加し、平成2年5月には30万人を突破しました。

年度	人口(人)	世帯数	年度	人口(人)	世帯数
平成25年	348,404	147,738	令和元年	353,371	159,831
26	349,317	149,659	2	353,238	161,723
27	350,047	151,439	3	353,635	163,975
28	351,432	153,759	4	353,446	165,788
29	352,393	155,756	5	352,760	167,002
30	352,990	157,779	6	353,034	169,451

※各年度とも10月1日現在。

(3) 産業

川越の工業は昭和40年代前半、従業員数と生産額が飛躍的に伸びました。これは、それまで中心であった、食品加工業や繊維工業に代わって、機械工業や化学工業が増えたためで、これにより川越市は県下でも有数の工業地域になりました。

一方、明治時代から埼玉県の中心的な地位を占めてきた川越の商業は、昭和40年代にベッドタウン化が進むと、大型小売店が進出するなど、都市型の店舗が集中、さらに活性化しました。

また、農業も、生産環境の悪化や労働力の減少にもかかわらず、経済構造の改善や商品作物への転換などの努力が実り、県下有数の農業産出額を上げています。

このように3つのバランスがほどよくとれ、それぞれが発展しているのが川越市の産業の特徴です。

第2節 廃棄物処理事業の沿革

(1) 関係法令

年 月	国関係	川越市
明 33. 4	・汚物掃除法施行	
昭 29. 7	・清掃法施行	
昭 29. 12		・川越市清掃条例施行
昭 41. 2		・川越市し尿処理施設設置及び管理条例施行
昭 46. 9	・廃棄物の処理及び清掃に関する法律施行	
昭 47. 4		・川越市廃棄物の処理及び清掃に関する条例施行
昭 58. 4		・川越市し尿処理手数料審議会条例施行 (平 6. 3 川越市し尿処理審議会条例と題名改称)
平 3. 10	・再生資源の利用の促進に関する法律施行 (平成 13. 4 資源の有効な利用の促進に関する法律に改称)	
平 4. 9		・川越市廃棄物減量等推進審議会条例施行
平 5. 11	・環境基本法施行	
平 6. 8		・環境審議会条例施行
平 7. 10		・川越市廃棄物の処理及び再生利用に関する条例施行
平 7. 12	・容器包装に係る分別収集及び再商品化の促進等に関する法律(容器包装リサイクル法) 一部施行	
平 11. 4		・川越市一般廃棄物処理施設生活環境影響調査結果縦覧手続条例施行
平 12. 4	・容器包装に係る分別収集及び再商品化の促進等に関する法律(容器包装リサイクル法) 完全施行	
平 12. 5	・建設工事に係る資材の再資源化等に関する法律(建設リサイクル法) 施行	
平 12. 6	・循環型社会形成推進基本法施行	
平 13. 4	・特定家庭用機器再商品化法(家電リサイクル法) 完全施行 ・資源有効利用促進法完全施行(ＰＣ等)	
平 13. 5	・食品循環資源の再利用等の促進に関する法律(食品リサイクル法) 施行	
平 14. 5	・建設工事に係る資材の再資源化等に関する法律(建設リサイクル法) 完全施行	

年 月	国関係	川越市
平 15. 1	・使用済自動車の再資源化等に関する法律 （自動車リサイクル法）施行	
平 17. 1	・使用済自動車の再資源化等に関する法律 （自動車リサイクル法）完全施行	
平 25. 4	・使用済小型電子機器等の再資源化の促進 に関する法律（小型家電リサイクル法） 施行	
令 元. 10	・食品ロスの削減の推進に関する法律施行	
令 4. 4	・プラスチックに係る資源循環の促進等 に関する法律施行	

(2) 川越市のごみ処理

年月	収集	中間処理	最終処分
昭 30.	・ごみ収集にトラック使用 (4 トン車 1 台)		
昭 33. 7		・川越市塵芥焼却場竣工 (20 t 炉・鹿飼)	
昭 37.	・ごみ収集にパッカー車使用 ・ポリバケツによるごみ収集 開始		
昭 37. 11	・週 2 回ごみ収集モデル事業 着手 (三久保町)		
昭 38. 6	・週 2 回ごみ定時収集開始		
昭 41.	・ビニール袋による収集モデル 事業着手 (大東、名細、 霞ヶ関地区)		
昭 41. 3		・上記焼却場増設 (10 t 炉)	
昭 42. 5	・ごみ収集一部委託		
昭 43.	・ごみ袋によるごみ収集開始		
昭 46. 5		・新焼却炉 (東清掃センター) 竣工 (50 t 炉)	
昭 47. 4	・ごみ処理手数料一部有料化 (自己搬入ごみ)		
昭 48. 4	・月 2 回危険物 (不燃物) 収 集開始 ・危険物 (不燃物) 収集を委 託		
昭 49	・可燃収集委託開始		
昭 53. 9		・西清掃センター竣工 (焼却 : 150 t / 24 h × 2 炉 不燃物 : 50 t / 5 h)	
昭 55. 12		・西清掃センター焼却施設排 ガス処理設備増設	
昭 56. 3		・西清掃センター不燃物前処 理施設増設	
昭 58. 6			・北久保最終処分場埋立開 始 (～62. 5)
昭 58. 10	・粗大ごみ各戸収集開始 (有 料収集)		

年月	収集	中間処理	最終処分
昭 59 4	・年6回有害ごみ（水銀含有ごみ）収集開始		
昭 61 11		・東清掃センター竣工 (70 t / 24 h × 2 炉)	
昭 63 9	・乾電池保管袋による有害ごみ収集開始		
平 元. 2			・埼玉県環境整備センターへ一部委託
平 元. 3			・小畔の里クリーンセンター竣工
平 元. 4			・同処分場埋立開始
平 2. 4	・月2回資源ごみ（びん・かん）収集開始		
平 3. 1		・西清掃センター不燃物前処理施設増設	
平 5. 3		・リサイクルセンター不燃物処理施設竣工 (60 t / 5 h)	
平 6. 2		・フロンガス回収開始（西・リ）	
平 7. 4	・ペットボトル分別収集開始		
平 8. 4	・紙類分別収集開始		
平 8. 10	・半透明ごみ袋収集開始		
平 9. 4		・ペットボトル、カレット類の再商品化事業開始	
平 11. 5			・小畔の里クリーンセンター鉛直遮水工事
平 12. 3	・天然ガスパッカー車の導入開始	・東清掃センター飛灰処理設備竣工	
平 13. 3		・西清掃センターその他プラスチック製容器包装選別及び圧縮梱包施設竣工 (4.9 t / 5 h)	
平 13. 4	・その他プラスチック製容器包装収集開始（霞ヶ関、名細、川鶴地区） ・布類拠点回収事業開始		
平 14. 3		・西清掃センター排ガス高度処理施設竣工	
平 14. 4			・焼却灰再資源化業務委託開始

年月	収集	中間処理	最終処分
平 15. 4	・ その他プラスチック製容器包装収集範囲拡大（霞ヶ関北、本庁管内の一部）		
平 16. 2		・ 東清掃センター排ガス高度処理施設竣工	
平 16. 10	・ その他プラスチック製容器包装収集全市拡大（一部委託開始） ・ ふれあい収集開始	・ その他プラスチック製容器包装中間処理業務一部委託開始	
平 22. 3		・ 資源化センター竣工 （熱回収：132.5t/24h×2 炉 リサイクル： 53.0t/5h 草木類： 6.1t/5h） ・ 西清掃センター休止	
平 23. 12		・ 小型家電ピックアップ回収事業開始（センター）	
平 24. 6	・ 小型家電の拠点回収開始		
平 25. 11	・ 小型家電のボックス回収開始（市内 10 箇所）		
平 29. 3	・ 小型家電の拠点回収終了		
平 31. 3		・ 西清掃センター廃止	
平 31. 4	・ 布類定時収集開始		
令 2. 1	・ 民間事業者による家庭用パソコンの宅配回収開始		

(3) し尿処理

年月	収集	投入処理	処理場
昭 31.	・し尿収集にトラック及び三輪車使用	・三芳村北永井地区投入処理場（～36） ・下広谷地区投入処理場（～38）	・し尿処理場建設委員会発足
昭 33. 3			
昭 33.			
昭 37.			
昭 38.	・し尿収集にローリー車使用	・大野原地区、東本宿地区投入処理場	・し尿処理場反対同盟から陳情
昭 39. 4			
昭 39. 12			
昭 40.			
昭 41. 2	・リヤカーによる汲取り作業廃止		・上記処理施設運転開始 ・し尿前処理施設竣工
昭 44. 1			
昭 44.			
昭 48.			
昭 49. 12			・滝ノ下終末処理場し尿処理施設増設工事竣工 ・滝ノ下終末処理場し尿処理施設（湿式酸化方式）竣工（1系工事 70 kℓ） ・滝ノ下終末処理場し尿処理施設（湿式酸化方式）竣工（2系工事 70 kℓ） ・環境衛生センター（好気性処理）竣工（し尿 105 kℓ、浄化槽汚泥 45 kℓ） ・滝ノ下終末処理場し尿処理施設 3次処理整備 ・滝ノ下終末処理場し尿処理施設休止 ・滝ノ下終末処理場し尿処理施設廃止
昭 53. 2			
昭 55. 3			
昭 59. 9			
平 18. 4	・直営による汲取り収集廃止 ・委託、許可による汲取り収集開始		・2次処理水の下水道放流開始
平 20. 3			
平 21. 4			
平 22. 2			

第 2 章

組 織

第1節 機構・事務分掌

(1) 行政機構

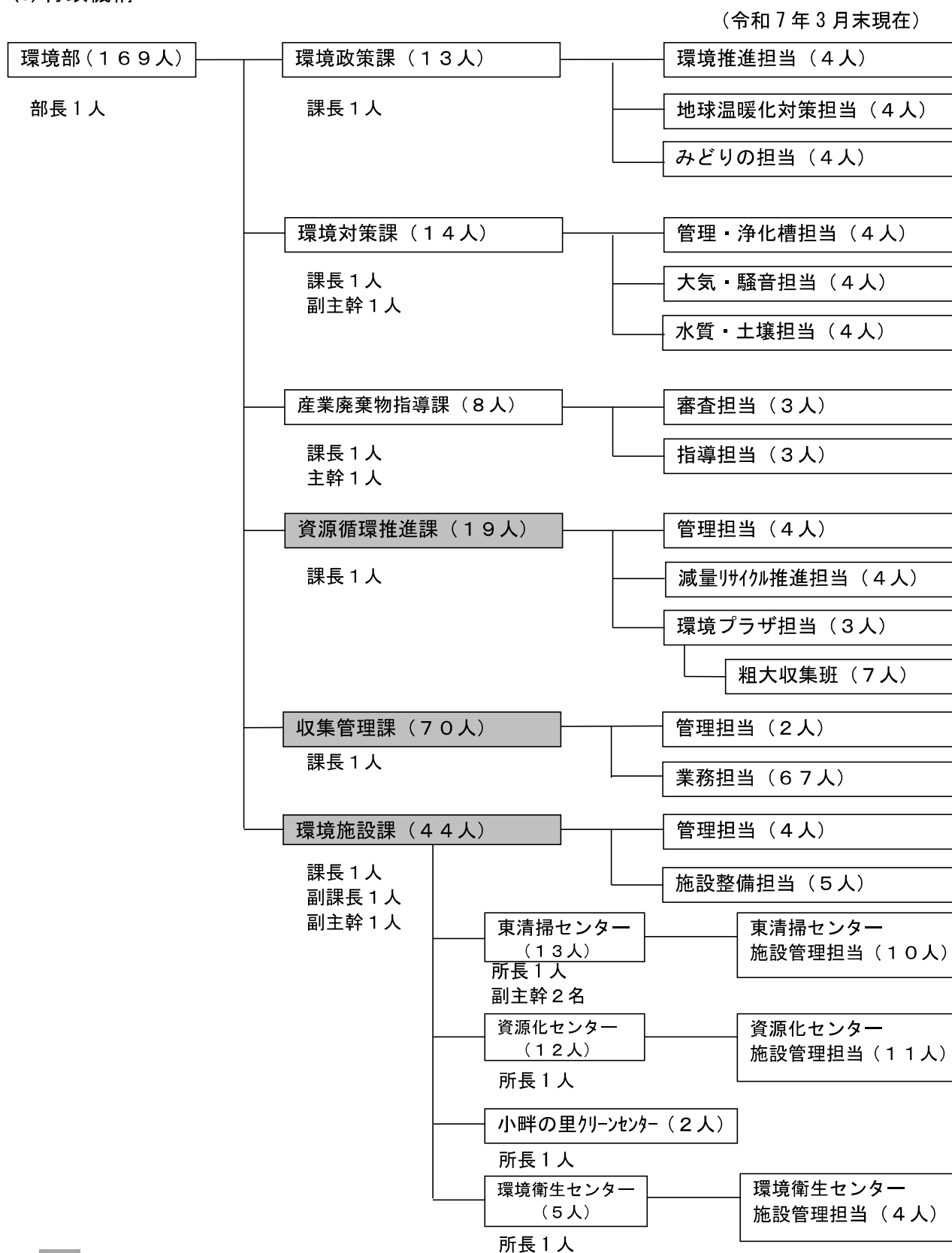
※ は、一般廃棄物関係

(2) 事務分掌

【資源循環推進課】

担 当 ・ 施 設 名	事 務 分 掌
管 理 担 当	1. 一般廃棄物処理の企画及び調整に関すること。 2. 一般廃棄物処理業及び浄化槽清掃業の許可、指導及び監督に関すること。 3. し尿収集業務委託に関すること。 4. 吸込み下水槽に関すること。
減 量 リ サ イ ク ル 推 進 担 当	1. 一般廃棄物の減量及びリサイクルの企画及び推進に関すること。 2. 一般廃棄物減量等の啓発に関すること。 3. 資源回収に係る地域組織等との連絡調整に関すること。 4. かわごえ環境推進員に関すること。 5. 地域清掃活動に関すること。
環 境 プ ラ ザ 担 当	1. 環境プラザの運営に関すること。 2. リサイクル啓発事業の推進に関すること。 3. 一般廃棄物の再生利用事業の推進に関すること。

【収集管理課】

担 当 ・ 施 設 名	事 務 分 掌
管 理 担 当	1. 施設及び車両の管理に関すること。 2. 一般廃棄物の収集運搬業務委託に関すること。
業 務 担 当	1. 一般廃棄物の収集運搬に関すること。 2. 一般廃棄物の排出指導に関すること。 3. 不法投棄対策に関すること。 4. ごみ集積所に関すること。

【環境施設課】

担 当 ・ 施 設 名	事 務 分 掌
管 理 担 当	1. 一般廃棄物処理施設の共通管理に関すること。 2. 一般廃棄物の処理業務委託に関すること。 3. 一般廃棄物の処理手数料に関すること。 4. ごみ処理の統計に関すること。 5. 東清掃センター、資源化センター、小畔の里クリーンセンター、及び環境衛生センターとの連絡調整に関すること。
施 設 整 備 担 当	1. 一般廃棄物処理施設の整備に関すること。 2. 一般廃棄物の再利用及び最終処分に関すること。 3. 公衆便所の整備に関すること。
東 清 掃 セ ン タ ー 施 設 管 理 担 当 資 源 化 セ ン タ ー 施 設 管 理 担 当	1. 一般廃棄物の中間処理及び管理事務所の管理に関すること。 2. 一般廃棄物の中間処理作業に関すること。 3. 中間処理施設への一般廃棄物搬入量の調査及び認定に関すること。 4. 施設、業務用備品及び諸器材の維持管理に関すること。 5. 所管車両の管理及び整備に関すること。 6. 業務上の事故防止及び衛生管理に関すること。 7. 職員の職場内研修に関すること。 8. 各種記録の作成及び報告に関すること。
小 畔 の 里 ク リ ー ン セ ン タ ー	1. 一般廃棄物の埋立処分地施設及び管理事務所の管理に関すること。 2. 一般廃棄物の埋立処分作業に関すること。 3. 埋立処分地への廃棄物搬入量の調査及び認定に関すること。 4. 北久保処分場浸出液の処理に関すること。 5. 施設、業務用備品及び諸器材の維持管理に関すること。 6. 所管車両の管理及び整備に関すること。 7. 業務上の事故防止及び衛生管理に関すること。 8. 職員の職場内研修に関すること。 9. 各種記録の作成及び報告に関すること。
環 境 衛 生 セ ン タ ー 施 設 管 理 担 当	1. し尿等（し尿及び浄化槽にかかる汚泥等をいう。以下同じ。）の中間処理施設及び管理事務所の管理に関すること。 2. し尿等の中間処理作業に関すること。 3. 中間処理施設へのし尿等搬入量の調査及び認定に関すること。 4. 公衆便所の維持管理に関すること。 5. 施設、業務用備品及び諸器材の維持管理に関すること。 6. 所管車両の管理及び整備に関すること。 7. 業務上の事故防止及び衛生管理に関すること。 8. 職員の職場内研修に関すること。 9. 各種記録の作成及び報告に関すること。

第2節 車両

(1) ごみ関係

令和7年3月末現在

使用部門		車種	積載量	台数	備考
収集運搬	収集管理課	パッカー車	平均 2.6 t	27	定時収集 18 台・予備車 5 台・環境美化 4 台 (天然ガス車 7 台、軽油車 20 台)
		リフト付深ダンプ	2 t	3	特別依頼ごみ収集 (天然ガス車 1 台、軽油車 2 台)
		深ダンプ	0.7 t	3	狭隘収集、ふれあい収集
		軽ダンプ	0.35 t	1	特別依頼ごみ収集
		軽キャブバン		2	調査・連絡用
中間処理	資源化センター	普通ダンプ	2 t	1	構内作業用 (熱回収)
		ショベルローダー		6	構内作業用 (熱回収 1 台、リサイクル 5 台)
		ホイールローダー		1	構内作業用 (草木 1 台)
		ミニホイールローダー		1	構内作業用 (草木 1 台)
		フォークリフト		4	構内作業用 (リサイクル 4 台)
		パワーショベル		1	構内作業用 (草木)
		軽キャブバン		2	事務所連絡用
	東清掃センター	普通ダンプ	3.5 t	1	構内作業用 (リサイクル)
		普通ダンプ	2 t	1	構内作業用 (焼却)
		ホイールローダー		1	構内作業用 (焼却)
		トラック	1.5 t	1	構内作業用 (リサイクル)
		パッカー車	2.65 t	1	構内作業用 (リサイクル)
		フォークリフト		1	構内作業用 (リサイクル)
		軽キャブバン		1	事務所連絡用
最終処分	小畔の里 クリーンセンター	塵芥ダンプ	3.5 t	1	構内作業用
		普通ダンプ	4 t	1	構内作業用
		ショベルローダー		1	構内作業用
		バックホー		1	構内作業用 (リース)
		バキューム車	3.2 t	1	浸出液運搬用
		トラクター		1	草刈用
		ライトバン		1	事務所連絡用
		資源循環推進課	トラック	2 t	3
環境施設課	軽キャブバン		2	事務所連絡用	
	ライトバン		1	事務所連絡用	
	軽キャブバン		2	事務所連絡用	
合計				74	

(2) し尿関係

使用部門	車種	積載量	台数	備考
環境衛生センター	バキューム車	1800L	1	し尿運搬用
	深ダンプ	2t	1	し渣、脱水汚泥運搬用
	深ダンプ	4t	1	し渣、脱水汚泥運搬用
	軽キャブバン		1	事務所連絡用
合計			4	

第 3 章

予 算 ・ 決 算

第1節 一般会計

一般会計決算額

単位： 千円

区分	平成30年度	令和元年度	令和2年度	令和3年度	令和4年度	令和5年度	令和6年度
議会費	629,344	633,691	610,199	630,186	609,069	605,828	616,655
総務費	10,677,718	11,010,786	46,908,803	10,834,751	12,080,396	13,453,015	12,934,110
民生費	48,831,177	49,647,793	50,976,657	60,724,558	56,610,292	59,848,882	62,436,892
衛生費	11,541,596	10,987,444	12,873,147	16,618,483	14,622,837	14,109,432	13,396,665
労働費	167,558	160,554	156,588	153,662	148,162	153,369	152,535
農林水産業費	562,342	697,292	586,729	1,167,732	810,785	776,208	752,973
商工費	1,328,473	1,050,511	1,960,904	1,532,250	1,354,758	1,427,803	1,071,989
土木費	7,014,621	7,132,043	6,870,509	6,209,156	6,267,347	7,857,492	7,885,051
消防費	4,920,215	5,081,281	4,875,935	4,346,724	4,488,633	4,698,301	5,086,207
教育費	13,734,930	12,217,486	13,932,221	12,576,463	13,482,746	13,291,408	15,693,020
災害復旧費	191,661	21,955	26,076	0	0	0	0
公債費	10,044,020	10,437,087	10,611,934	11,085,078	10,996,173	10,784,694	10,413,250
諸支出金	38,441	27,147	24,545	34,393	160,099	90,220	30,001
予備費	0	0	0	0	0	0	0
合計	109,682,095	109,105,065	150,414,245	125,913,437	121,631,298	127,096,651	130,469,350

※表示単位未満を四捨五入しているため、合計金額が一致しない場合がある。

第2節 環境部

環境部予算・決算概要

単位：円

目 名	担当課	令和3年度		令和4年度		令和5年度		令和6年度	
		予算現額	決算額	予算現額	決算額	予算現額	決算額	予算現額	決算額
環境衛生費	環境政策課	4,508,000	3,948,379	96,827,000	45,775,056	84,825,000	77,294,271	80,658,000	78,391,527
	環境対策課	4,124,000	3,604,809	4,686,000	4,266,137	5,792,000	5,704,463	4,919,000	4,686,631
	資源循環推進課	9,806,000	8,795,708	16,339,000	15,476,388	16,308,000	15,491,511	17,625,000	17,161,169
	小 計	18,438,000	16,348,896	117,852,000	65,517,581	106,925,000	98,490,245	103,202,000	100,239,327
公害対策費	環境対策課	63,104,000	60,818,562	74,117,000	67,036,061	70,159,000	64,275,326	75,179,000	68,104,109
緑地対策費	環境政策課	38,652,000	32,653,781	33,976,000	27,048,912	26,171,000	23,186,742	28,706,000	25,962,311
清掃総務費	資源循環推進課	72,956,000	63,027,940	71,876,000	59,501,338	64,618,000	52,128,333	61,059,000	46,158,893
	収集管理課	105,000	5,000	105,000	5,000	325,000	230,830	325,000	241,500
	環境施設課	1,262,000	867,024	1,243,000	966,472	1,188,000	1,061,818	1,623,000	1,124,815
	小 計	74,323,000	63,899,964	73,224,000	60,472,810	66,131,000	53,420,981	63,007,000	47,525,208
塵芥処理費	収集管理課	1,029,712,000	1,027,859,273	1,058,438,000	1,055,066,439	1,099,522,000	1,095,322,105	1,147,685,000	1,145,190,684
	環境施設課	3,083,315,000	3,053,156,884	3,147,094,000	3,015,121,178	3,677,136,000	3,571,675,296	3,961,519,000	3,775,060,173
	小 計	4,113,027,000	4,081,016,157	4,205,532,000	4,070,187,617	4,776,658,000	4,666,997,401	5,109,204,000	4,920,250,857
し尿処理費	環境対策課	19,412,000	16,652,522	20,293,000	10,135,597	23,683,000	7,269,384	19,993,000	3,318,485
	資源循環推進課	208,000	84,590	204,000	78,408	190,000	66,902	183,000	91,630
	環境施設課	149,200,000	147,868,214	209,936,000	186,984,028	185,143,000	178,507,263	183,402,000	179,963,630
	小 計	168,820,000	164,605,326	230,433,000	197,198,033	209,016,000	185,843,549	203,578,000	183,373,745
東清掃センター大規模改修事業費	環境施設課	1,504,600,000	1,503,235,600	—	—	—	—	—	—
西清掃センター解体事業費	環境施設課	—	—	—	—	—	—	—	—
産業廃棄物対策費	産業廃棄物指導課	8,151,000	6,802,240	24,722,000	17,621,866	21,782,000	14,891,136	22,244,000	17,051,766
その他災害復旧費	資源循環推進課	—	—	—	—	—	—	—	—
合 計(職員課分除く)		5,989,115,000	5,929,380,526	4,759,856,000	4,505,082,880	5,276,842,000	5,107,105,380	5,605,120,000	5,362,507,323

※ 令和元年度より東清掃センター大規模改修事業費、その他災害復旧費を追加

第3節 ごみ処理事業費

* 平成19年度より環境省「一般廃棄物会計基準」に基づき算出。

(1) 部門別経費の推移

単位：円

年度	収集部門	中間処理部門	最終処分部門	資源化部門	管理部門	合計
令和2年	1,745,176,391 (1,002,488,740)	3,095,690,621 (8,549,772)	115,191,530 (55,532,462)	617,206,034 —	169,509,500 —	5,742,774,076 (1,066,570,974)
3	1,701,174,604 (1,013,346,620)	3,427,536,872 (7,303,714)	97,751,727 (42,157,038)	651,380,189 —	169,265,185 —	6,047,108,577 (1,062,807,372)
4	1,702,822,357 (1,041,509,260)	3,304,077,643 (5,971,394)	200,579,063 (129,502,781)	690,541,902 —	158,066,183 —	6,056,087,148 (1,176,983,435)
5	1,727,592,063 (1,067,951,280)	3,866,379,871 (5,967,907)	190,836,960 (119,513,660)	690,825,922 —	171,660,466 —	6,647,295,283 (1,193,432,847)
6	1,757,034,852 (1,110,071,292)	4,063,508,561 (5,967,917)	219,006,157 (129,487,703)	803,433,405 —	180,069,169 —	7,023,052,144 (1,245,526,912)

※（ ）内は、委託料。

各部門費と合計の値は四捨五入等により合わないことがある。

(2) トン当たり部門別原価の推移

単位：円

年度	収集部門	中間処理部門	最終処分部門	資源化部門	総合
令和2年	22,528	34,708	32,512	69,311	55,435
3	22,600	38,924	20,427	74,182	59,657
4	23,283	36,934	51,464	80,659	60,810
5	24,811	45,181	53,516	83,564	69,706
6	25,670	47,220	58,260	98,100	73,536

※部門別原価 部門ごとの原価合計（円）÷部門ごとの排出量（t）

総合 総合原価（円）÷総排出量（t）

(3) 1人当たり・1世帯当たり原価の推移

年度	総合経費（円）	市民1人あたり （円）	住民登録人口	市民1世帯あたり （円）	住民登録 世帯
令和2年	5,742,774,076	16,248	353,442	35,227	163,023
3	6,047,108,577	17,136	352,896	36,780	164,413
4	6,056,087,148	17,157	352,986	36,403	166,362
5	6,647,295,283	18,840	352,836	39,493	168,317
6	7,023,052,144	19,914	352,673	41,241	170,294

第 4 章

ごみ処理

ごみ処理フロー図

単位:t

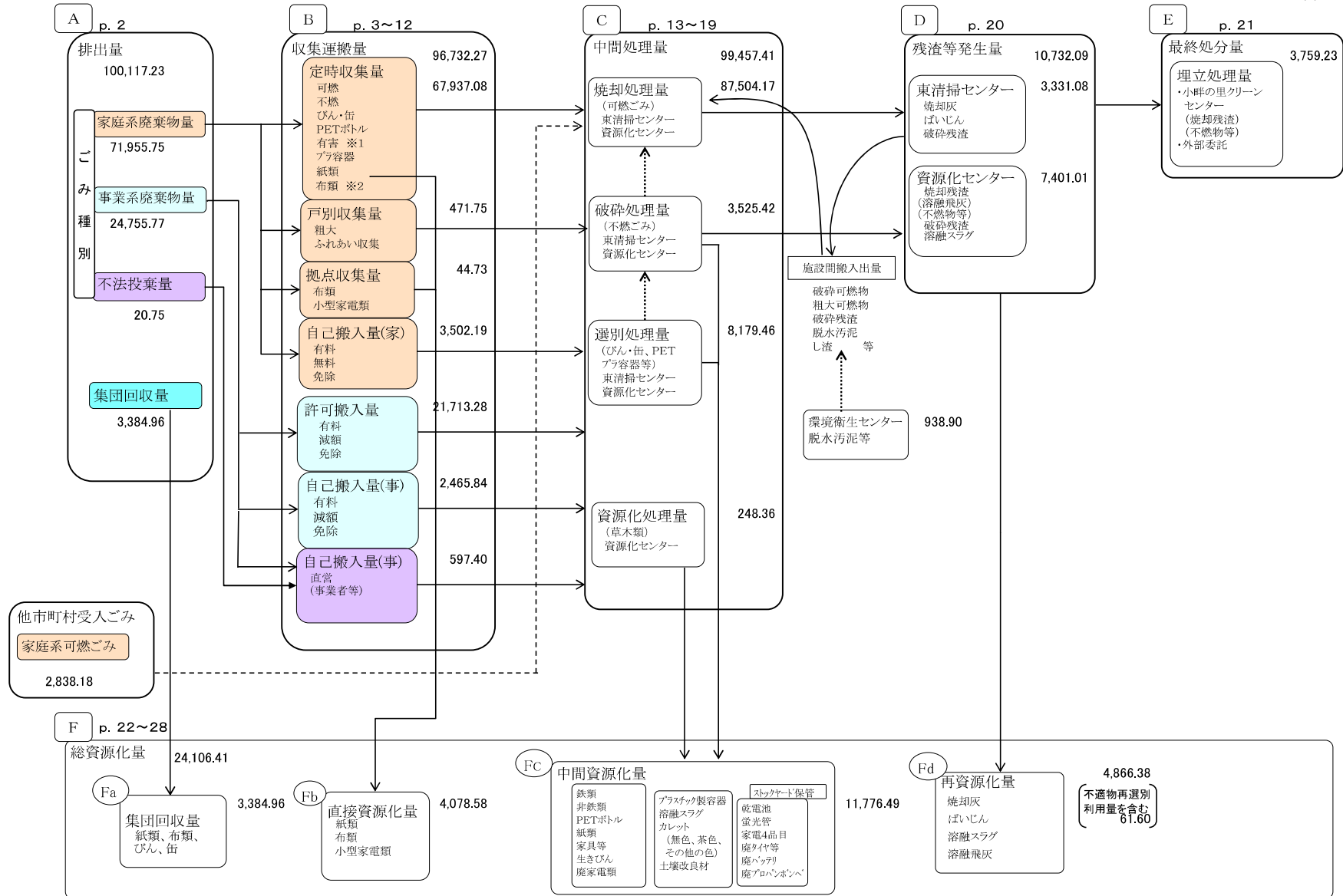

※1 有害ごみは不燃ゴミと併せて収集しているため、回収量を参考値として算定。
 ※2 布類(定時収集)については、モデル収集の回収量。(平成26年10月～)

第2節 家庭系ごみの収集体制

(1) 分別方法

令和7年3月末現在

分別方法	収集回数	収集対象	収集方式	収集主体
可燃ごみ	2回/週	台所ごみ・皮革製品・小枝・板・落ち葉・布団等	ステーション方式	直営 委託（6業者）
プラスチック製容器包装	1回/週	容器包装プラスチック類		委託（4業者）
びん・かん	1回/2週	びん・かん		委託（2業者）
ペットボトル		ペットボトル		
不燃ごみ ※小型家電類を含む	1回/4週	金属類・陶器・ガラス製品		
有害ごみ（水銀含有ごみ）		乾電池・蛍光管・水銀体温計		
粗大ごみ	随時	概ね50×50cm以上のごみ（家具等）	リクエスト収集（有料）	直営
紙類	1回/月	新聞紙・雑誌・ダンボール・紙パック	ステーション方式	直営 委託（2業者）
布類	1回/4週	布類・下着類・毛布・シーツ・タオル等	ステーション方式	委託（1業者）

(2) 集積所の設置状況

令和7年3月末現在

	本庁管内	芳野市民センター	古谷市民センター	南古谷市民センター	高階市民センター	福原市民センター	大東市民センター	霞ヶ関市民センター	川鶴市民センター	霞ヶ関北市民センター	名細市民センター	山田市民センター	計
集積所数	3,876	95	140	609	1,868	489	958	908	112	590	876	364	10,885
1ヶ所当たりの世帯数	14.1	23.9	32.6	18.3	14.4	19.0	16.9	16.4	23.6	14.1	16.3	14.2	15.6

(3) 委託業者一覧

令和7年3月末現在

業者名	所在地	電話番号	車両台数	備考
加藤商事(株)	川越市上寺山4-1	222-5957	35	可燃ごみ・プラ・紙類
(有)サンパイサービス	〃中台南2-12-10	242-6314	12	可燃ごみ
(有)中央衛生	〃府川9-4	222-6675	6	可燃ごみ
ヤマダ産業(株)	〃府川66-2	226-7722	11	可燃ごみ
(株)シマザキ	〃府川91	222-4474	9	可燃ごみ
太盛運輸(有)	〃岸町3-19-5	242-1168	16	可燃ごみ・不燃ごみ・びん・かん・ペットボトル・プラ
川越廃棄物処理(協)	〃上寺山434-6	226-2291	20	不燃ごみ・びん・かん・ペットボトル・プラ
川越リサイクル事業(協)	〃上寺山394-18	224-6641	32	紙類
川越環境事業(協)	〃小仙波927-2	222-1305	6	布類
(有)興伸	〃安比奈新田263-3	232-0694	14	プラ

第3節 ごみ排出量

(1) ごみ処理実績

		年度	平成 27 年	28	29	30	令和元年	2	3	4	5	6
川越市人口(10月1日)		(人)	350,047	351,432	352,393	352,990	353,371	353,238	353,635	353,446	352,760	353,034
収集量	可燃ごみ	(t)	59,277.97	58,255.40	58,483.68	58,113.31	58,343.42	59,463.68	57,897.33	56,784.16	54,269.19	53,795.32
	不燃ごみ・有害ごみ	(t)	2,821.57	2,736.45	2,812.40	3,051.16	3,127.87	3,643.90	3,246.26	2,893.89	2,601.78	2,350.98
	びん・かん	(t)	3,271.77	3,170.31	3,084.37	2,982.75	2,946.10	3,110.53	3,025.14	2,912.06	2,752.66	2,678.30
	ペットボトル	(t)	1,166.29	1,176.66	1,205.23	1,249.18	1,261.28	1,245.96	1,270.19	1,301.32	1,298.50	1,342.69
	その他ブラ	(t)	4,084.72	4,052.76	4,027.65	4,014.51	4,080.84	4,245.15	4,256.89	4,142.67	3,970.11	3,922.14
	粗大ごみ	(t)	234.77	243.59	252.26	254.82	245.11	249.36	256.31	257.14	255.65	260.04
	紙類	(t)	3,986.06	3,723.70	3,576.75	3,521.57	3,679.00	4,647.09	4,524.45	4,125.50	3,791.03	3,548.34
	布類	(t)	162.13	181.81	172.42	175.61	556.89	646.18	601.41	533.21	538.57	553.80
	小型家電類	(t)	54.07	36.06	0.61	0.67	0.42	0.22	0.00	0.00	0.00	1.95
	計	(t)	75,059.35	73,576.74	73,615.37	73,363.58	74,240.93	77,252.07	75,077.98	72,949.95	69,477.49	68,453.56
直接搬入	可燃ごみ	(t)	29,133.32	30,370.79	30,409.54	29,645.25	29,968.3	26,051.58	26,232.57	26,732.21	26,031.91	27,236.68
	(紙類)	(t)	141.2	145.38	145.65	113.27	171.78	174.49	159.35	170.27	167.12	181.33
	不燃ごみ・有害ごみ	(t)	948.85	1,103.60	869.99	874.23	1,161.71	1,053.95	948.8	880.10	828.21	860.70
	びん・かん	(t)	59.47	62.38	0.00	0.00	0.00	0.00	0.00	0.00	0.00	0.00
	ペットボトル	(t)	0.00	0.00	0.00	0.00	0.00	0.00	0.00	0.00	0.00	0.00
		計	(t)	30,282.84	31,682.15	31,425.18	30,632.75	31,301.79	27,280.02	27,340.72	27,782.58	27,027.24
集団回収量		(t)	7,438.03	6,949.96	6,507.30	6,129.13	5,710.37	4,217.42	4,198.36	4,050.47	3,830.69	3,384.96
排出量合計(集団回収量を含まない)		(t)	105,342.19	105,258.89	105,040.54	103,996.33	105,542.72	104,532.09	102,418.70	100,732.53	96,504.73	96,732.27
排出量合計(集団回収量を含む)		(t)	112,780.22	112,208.85	111,547.84	110,125.46	111,253.09	108,749.50	106,617.06	104,783.00	100,335.42	100,117.23
1人1日 平均排出量	可燃ごみ	(g/人日)	691.18	692.05	692.24	682.02	684.15	664.61	653.02	648.69	623.25	630.26
	不燃ごみ・有害ごみ	(g/人日)	29.43	29.94	28.63	30.47	33.17	36.44	32.50	29.25	26.57	24.92
	びん・かん	(g/人日)	26.00	25.20	23.98	23.15	22.78	24.13	23.44	22.57	21.32	20.78
	ペットボトル	(g/人日)	9.10	9.17	9.37	9.70	9.75	9.66	9.84	10.09	10.06	10.42
	その他ブラ	(g/人日)	31.88	31.59	31.31	31.16	31.55	32.93	32.98	32.11	30.75	30.44
	粗大ごみ	(g/人日)	1.83	1.90	1.96	1.98	1.90	1.93	1.99	1.99	1.98	2.02
	紙類	(g/人日)	31.11	29.03	27.81	27.33	28.45	36.04	35.05	31.98	29.36	27.54
	布類	(g/人日)	1.27	1.42	1.34	1.36	4.31	5.01	4.66	4.13	4.17	4.30
	小型家電類	(g/人日)	0.42	0.28	0.00	0.01	0.00	0.00	0.00	0.00	0.00	0.02
集団回収量		(g/人日)	58.06	54.18	50.59	47.57	44.15	32.71	32.53	31.40	29.67	26.27
平均排出量合計(集団回収を含まない)		(g/人日)	822.23	820.59	816.65	807.17	816.05	810.75	793.47	780.83	747.46	750.69
平均排出量合計(集団回収を含む)		(g/人日)	880.29	874.77	867.24	854.74	860.20	843.46	826.00	812.22	777.13	776.96

※ □で囲われている年度は、うるう年(366日)。

※ 可燃ごみや不燃・有害ごみの収集量には、ふれあい収集分も含む。

※ 直接搬入紙類(センター自己搬入分)は、1人1日平均排出量では可燃ごみに含む。

※ 小型家電類については、平成23年度よりセンターでのピックアップを回収(不燃ごみの数値に含む)、平成24年度から平成28年度までつばさ館等での拠点回収を開始。平成29年度からBOX回収のみ実施。

※ 四捨五入等の計算方法により、個々の1人1日平均排出量の合計が、排出量総量の1人1日平均排出量と異なることがある。

※ 布類については、平成26年10月より一部地区でモデル収集を開始、平成31年(令和元年)4月より定時収集を開始した。

(2) ごみ排出量の推移（集団回収を除く）

a. ごみ総排出量の推移

単位：t

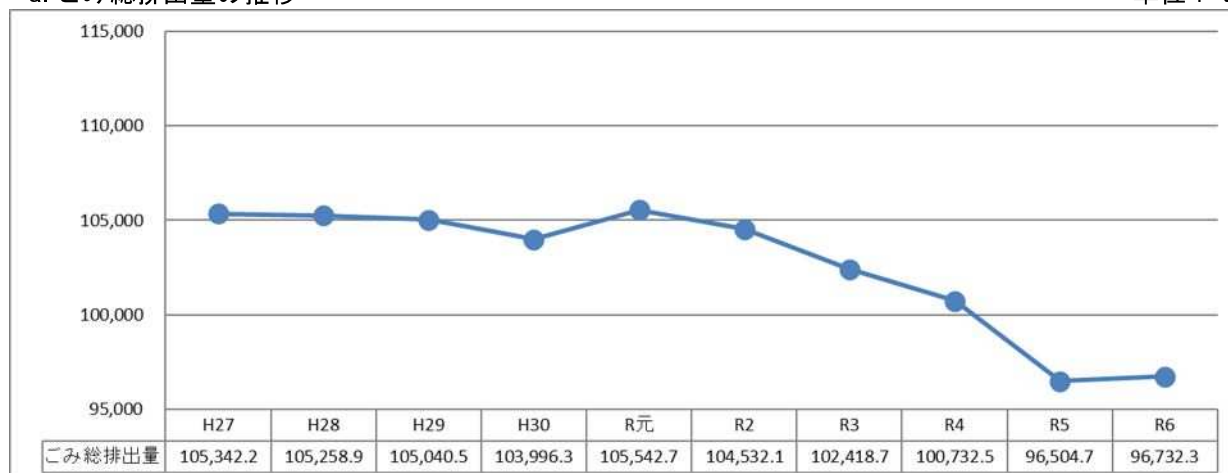

b. ごみ総量における1人1日平均排出量の推移

単位：g

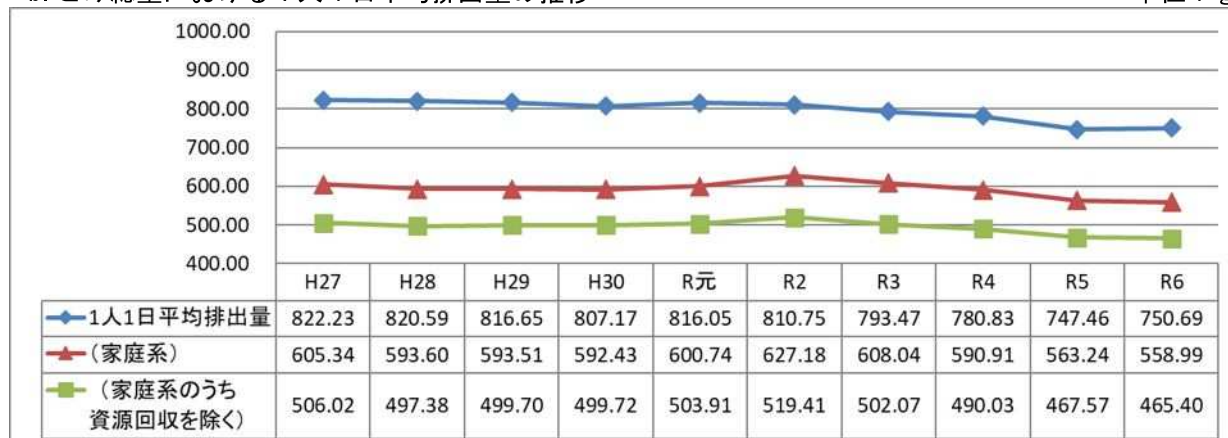

※ 資源回収を除く＝可燃ごみ＋不燃ごみ＋粗大ごみ

c. 家庭系・事業系ごみの排出量の推移

単位：t

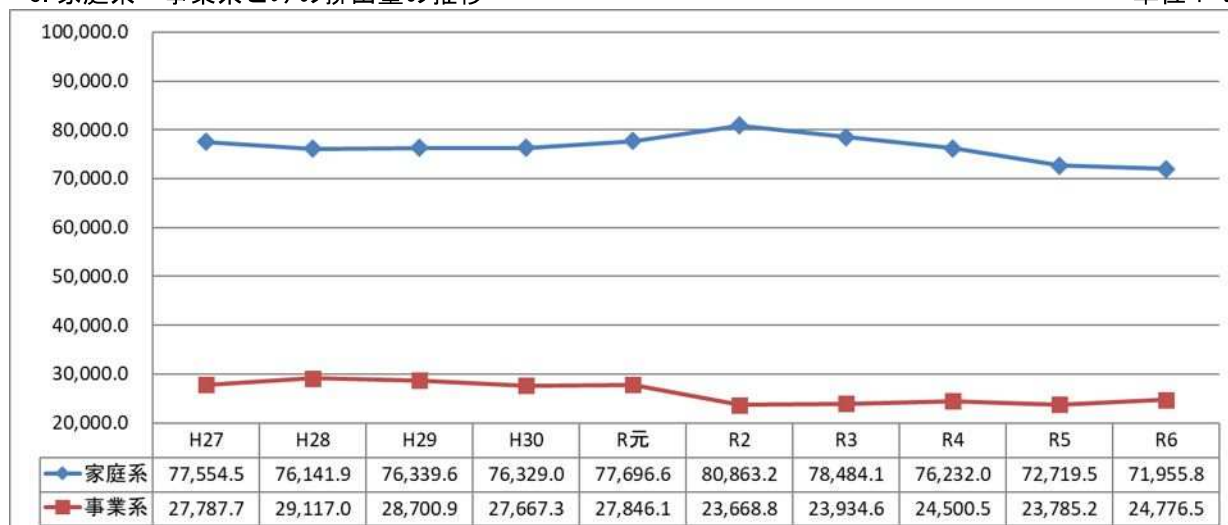

※ 事業系＝許可業者及び自己搬入ごみ（直営の一部含む）

第4節 収集主体別収集量

(1) 可燃ごみ収集量

単位：t

年度	定時収集			直接搬入					合計
	直営	委託	計	直営	許可	自己搬入		計	
						搬入紙類	搬入可燃		
平成 27 年	17,186.88	42,091.09	59,277.97	616.25	23,950.84	141.20	4,566.23	29,274.52	88,522.49
28	16,613.53	41,641.87	58,255.40	639.83	25,082.83	145.38	4,648.13	30,516.17	88,771.57
29	16,875.02	41,608.66	58,483.68	826.19	24,938.27	145.65	4,645.08	30,555.19	89,038.87
30	16,503.78	41,609.53	58,113.31	592.16	24,277.48	113.27	4,775.61	29,758.52	87,871.83
令和元年	15,980.73	42,362.69	58,343.42	815.04	23,443.24	171.78	5,710.02	30,140.08	88,483.50
2	16,767.06	42,696.62	59,463.68	641.17	20,451.89	174.49	4,958.52	26,226.07	85,689.75
3	16,445.22	41,452.11	57,897.33	558.69	20,829.24	159.35	4,844.64	26,391.92	84,289.25
4	15,959.57	40,824.59	56,784.16	558.24	21,265.20	170.27	4,908.77	26,902.48	83,686.64
5	15,392.10	38,877.09	54,269.19	543.51	20,389.90	167.12	5,098.50	26,199.03	80,468.22
6	14,876.76	38,918.56	53,795.32	580.13	21,670.74	181.33	4,985.81	27,418.01	81,213.33

※定時収集量（直営）は、ふれあい収集分を含む。

(2) 不燃ごみ・有害ごみ収集量

単位：t

年度	定時収集	直接搬入				合計
	委託	直営	許可	自己搬入	計	
平成27年	2,821.57	85.71	81.35	781.79	948.85	3,770.42
28	2,736.45	96.17	92.33	915.10	1,103.60	3,840.05
29	2,812.40	19.57	32.36	818.06	869.99	3,682.39
30	3,051.16	28.75	32.99	812.49	874.23	3,925.39
令和元年	3,127.87	93.52	41.22	1,026.97	1,161.71	4,289.58
2	3,643.90	23.63	46.29	984.03	1,053.95	4,697.85
3	3,246.26	37.77	41.36	869.67	948.80	4,195.06
4	2,893.89	12.59	55.80	811.71	880.10	3,773.99
5	2,601.78	8.23	40.96	779.02	828.21	3,429.99
6	2,350.98	17.27	42.54	800.89	860.70	3,211.68

※自己搬入は、びん・かん・ペットボトルを含む。

(3) びん・かん収集量

単位：t

年度	定時収集	直接搬入				合計
	委託	直営	許可	自己搬入	計	
平成27年	3,271.77	0.00	59.47	0.00	59.47	3,331.24
28	3,170.31	0.00	62.38	0.00	62.38	3,232.69
29	3,084.37	0.00	0.00	0.00	0.00	3,084.37
30	2,982.75	0.00	0.00	0.00	0.00	2,982.75
令和元年	2,946.10	0.00	0.00	0.00	0.00	2,946.10
2	3,110.53	0.00	0.00	0.00	0.00	3,110.53
3	3,025.14	0.00	0.00	0.00	0.00	3,025.14
4	2,912.06	0.00	0.00	0.00	0.00	2,912.06
5	2,752.66	0.00	0.00	0.00	0.00	2,752.66
6	2,678.30	0.00	0.00	0.00	0.00	2,678.30

(4) ペットボトル収集量

単位：t

年度	定時収集	直接搬入				合計
	委託	直営	許可	自己搬入	計	
平成27年	1,166.29	0.00	0.00	0.00	0.00	1,166.29
28	1,176.66	0.00	0.00	0.00	0.00	1,176.66
29	1,205.23	0.00	0.00	0.00	0.00	1,205.23
30	1,249.18	0.00	0.00	0.00	0.00	1,249.18
令和元年	1,261.28	0.00	0.00	0.00	0.00	1,261.28
2	1,245.96	0.00	0.00	0.00	0.00	1,245.96
3	1,270.19	0.00	0.00	0.00	0.00	1,270.19
4	1,301.32	0.00	0.00	0.00	0.00	1,301.32
5	1,298.50	0.00	0.00	0.00	0.00	1,298.50
6	1,342.69	0.00	0.00	0.00	0.00	1,342.69

※びん・かん・ペットボトルの自己搬入は、不燃ごみ・有害ごみの自己搬入に含まれる。

(5) 粗大ごみ収集量

単位：t

年度	リクエスト収集(直営)
平成27年	234.77
28	243.59
29	252.26
30	254.82
令和元年	245.11
2	249.36
3	256.51
4	257.10
5	255.65
6	260.04

(6) プラスチック製容器包装収集量

単位：t

年度	定時収集(直営・委託)
平成27年	4,084.72
28	4,052.76
29	4,027.65
30	4,014.51
令和元年	4,080.84
2	4,245.15
3	4,256.89
4	4,142.67
5	3,970.11
6	3,922.14

(7) 紙類収集量 (センター回収分は含まない) 単位: t

年度	定時収集		
	直営	委託	合計
平成27年	1,299.06	2,687.00	3,986.06
28	1,248.19	2,475.51	3,723.70
29	1,213.71	2,363.04	3,576.75
30	1,215.09	2,306.48	3,521.57
令和元年	1,259.11	2,419.89	3,679.00
2	1,480.70	3,166.39	4,647.09
3	1,423.68	3,100.77	4,524.45
4	1,332.93	2,792.57	4,125.50
5	1,258.69	2,532.34	3,791.03
6	1,223.26	2,325.08	3,548.34

(8) 布類収集量 単位: t

年度	定時収集	拠点収集量	モデル収集量	合計
平成27年		129.15	32.98	162.13
28		123.68	58.13	181.81
29		117.04	55.38	172.42
30		125.14	50.47	175.61
令和元年	508.47	48.42		556.89
2	599.20	46.98		646.18
3	562.92	38.49		601.41
4	484.68	48.53		533.21
5	493.02	43.33		536.35
6	511.02	42.78		553.80

※禁忌品を除く。

※平成26年10月より一部地域でモデル収集を開始した。

※平成31年4月よりモデル収集を廃止し全市回収を開始した。

(9) 小型家電類収集量 (拠点収集分) 単位: t

年度	拠点収集量
令和2年	0.22
3	0.00
4	0.00
5	0.00
6	1.95

※平成24年6月より拠点回収を開始した。

※平成29年4月よりBOX回収のみ。

※令和3年度から令和5年度は、BOX回収は行ったが、業者への引き渡しを行わなかったため収集量は0となる。

第5節 中間処理・最終処分

(1) 焼却処理量

単位：t

年度	東清掃センター			資源化センター			合 計
	可燃物	破碎可燃	計	可燃物	破碎可燃等	計	
平成27年	17,031.43	533.96	17,565.39	70,959.89	3,978.45	74,938.34	92,503.73
28	18,035.90	541.18	18,577.08	70,183.58	4,095.32	74,278.90	92,855.98
29	16,881.56	621.75	17,503.31	71,562.06	3,780.57	75,342.63	92,845.94
30	17,266.62	698.94	17,965.56	70,056.77	3,686.24	73,743.01	91,708.57
令和元年	23,265.98	874.17	24,140.15	65,945.19	3,828.14	69,773.33	93,913.48
2	19,123.73	839.49	19,963.22	65,989.23	4,165.88	70,155.11	90,118.33
3	21,335.22	709.69	22,044.91	63,265.57	3,835.83	67,101.40	89,146.31
4	24,368.87	696.88	25,065.75	64,458.36	1,222.09	65,680.45	90,746.20
5	27,667.44	636.64	28,304.08	55,281.36	3,364.54	58,645.90	86,949.98
6	22,048.24	647.91	22,696.15	61,520.96	3,287.06	64,808.02	87,504.17

※焼却処理量における可燃物量は、自己搬入された紙類を除く。

※資源化センターの破碎可燃等には、東清掃センターからの破碎残渣を含む。

(2) 選別・破碎処理量

単位：t

年 度	東清掃センター			資源化センター				合 計
	不燃物	粗大ごみ	計	不燃物	粗大ごみ	その他プラ	計	
平成 27 年	3,189.22	6.02	3,195.24	5,070.08	228.75	4,084.72	9,383.55	12,578.79
28	3,152.20	4.35	3,156.55	5,076.92	239.24	4,052.76	9,368.92	12,525.47
29	3,294.06	5.55	3,299.61	4,746.31	246.71	4,027.65	9,020.67	12,320.28
30	3,546.10	4.19	3,550.29	4,614.49	250.63	4,014.51	8,879.63	12,429.92
令和元年	3,705.93	5.25	3,711.18	4,787.17	239.86	4,080.84	9,107.87	12,819.05
2	3,946.86	4.14	3,951.00	5,112.58	245.22	4,245.15	9,602.95	13,553.95
3	3,590.14	7.28	3,597.42	4,884.83	249.03	4,256.89	9,390.75	12,988.17
4	3,654.65	8.77	3,663.42	4,325.81	248.37	4,142.67	8,716.85	12,380.27
5	3,314.95	10.35	3,325.30	4,146.14	245.30	3,970.11	8,361.55	11,686.85
6	3,152.62	12.38	3,165.00	4,060.70	247.66	3,922.14	8,230.50	11,395.50

※平成22年度の組織統合により、リサイクルセンターの名称が東清掃センターに変更。

(3) 草木類選別処理量

単位：t

年度	資源化センター				
	草木類搬入量	不適物搬出 (熱回収へ)	搬入量計 (不適物除く)	余剰土壌改良材搬出 ※	搬出分を除く量 ※
令和2年	304.14	13.17	290.97	0	290.97
3	228.41	12.23	220.76	0	220.76
4	209.97	8.76	201.21	0	201.21
5	247.01	9.32	237.69	0	237.69
6	248.36	8.06	240.30	0	240.30

※平成23年度より、放射性物質の影響で土壌改良材の頒布を自粛しており（平成26年1月より頒布再開）、生成される余剰分土壌改良材を熱回収施設で処理している。

※上記の理由で余剰分土壌改良材の数値が必ずしも資源化量とはならない。（参考値）

(4)最終処分量

単位：t

年度	小畔の里クリーンセンター			民間最終処分場			県 環境整備センター			合 計		
	焼却残渣	破碎残渣	計	焼却残渣	破碎残渣	計	焼却残渣	破碎残渣	計	焼却残渣	破碎残渣	計
平成27年	455.15	0	455.15	2,626.75	1.12	2,627.87	—	—	—	3,081.90	1.12	3,083.02
28	242.47	0	242.47	2,703.75	0	2,703.75	—	—	—	2,946.22	0	2,946.22
29	278.87	0	278.87	2,778.53	0	2,778.53	—	—	—	3,057.40	0	3,057.40
30	173.08	0	173.08	2,497.51	0	2,497.51	—	—	—	2,670.59	0	2,670.59
令和元年	355.23	0	355.23	2,570.75	0	2,570.75	—	—	—	2,925.98	0	2,925.98
2	1,843.25	0	1,843.25	1,699.80	0	1,699.80	—	—	—	3,543.05	0	3,543.05
3	3,490.36	0	3,490.36	1,290.39	4.64	1,295.03	—	—	—	4,780.75	4.64	4,785.39
4	124.06	0	124.06	3,770.51	2.93	3,773.44	—	—	—	3,894.57	2.93	3,897.50
5	119.04	0	119.04	3,466.69	0	3,466.69	—	—	—	3,585.73	0	3,585.73
6	134.36	0	134.36	3,624.87	0	3,624.87	—	—	—	3,759.23	0	3,759.23

第6節 可燃ごみ組成

●東清掃センター

	区分	単位	H27	H28	H29	H30	R元	R2	R3	R4	R5	R6
物理組成 (乾物)	1 紙類	%	46.68	41.67	46.21	39.12	29.25	33.56	27.54	33.56	40.65	24.46
	2 布類	%	3.35	3.79	6.20	8.19	14.65	8.57	9.48	8.57	9.58	10.78
	3 プラスチック類	%	25.33	23.95	19.97	28.72	28.53	30.21	28.41	30.21	19.52	26.22
	4 ゴム・皮革類	%	0.40	0.29	1.15	0.53	1.36	0.73	1.14	0.73	0.64	1.62
	5 草木類	%	12.23	15.48	10.21	13.15	12.56	15.48	21.14	15.48	11.99	24.77
	6 厨芥類	%	7.80	8.95	9.62	6.09	9.80	7.24	6.62	7.24	9.91	6.89
	7 金属類	%	1.44	1.88	2.81	2.31	1.73	2.04	1.64	2.04	1.48	1.98
	8 ガラス類	%	0.04	0.17	0.14	0.20	0.31	0.14	0.00	0.14	0.28	0.10
	9 セトモノ・砂類	%	0.27	0.30	0.51	0.03	0.12	0.05	0.15	0.05	2.38	0.29
	10 その他	%	2.46	3.52	3.21	1.66	1.70	2.00	3.88	2.00	3.57	2.89
	合計	%	100.00	100.00	100.00	100.00	100.00	100.00	100.00	100.00	100.00	100.00
	見掛比重	t/m³	0.179	0.191	0.204	0.175	0.182	0.175	0.145	0.175	0.165	0.152
三成分	全水分	%	49.5	51.2	51.8	45.4	49.2	45.4	42.2	45.4	46.0	43.5
	全灰分	%	5.4	5.0	5.8	5.3	4.2	5.3	4.5	5.3	7.4	5.9
	可燃分	%	45.1	43.8	42.4	49.3	46.6	49.3	53.3	49.3	46.6	50.6

●資源化センター

	区分	単位	H28	H29	H30	R元	R2	R3	R4	R5	R6
物理組成 (乾物)	1 紙類	%	41.91	42.98	44.63	49.6	44.3	43.1	44.6	38.92	44.19
	2 布類	%	13.52	12.75	9.48	5.1	5.9	5.4	6.9	7.55	9.26
	3 プラスチック類	%	20.23	19.49	23.52	21.7	21.8	24.9	25.9	23.95	23.07
	4 ゴム・皮革類	%	0.49	0.55	1.06	1.1	1.6	0.8	0.5	0.84	0.41
	5 草木類	%	7.83	9.53	6.42	7.5	7.5	6.0	5.6	7.15	4.38
	6 厨芥類	%	12.99	10.51	11.47	11.5	14.0	16.4	12.9	16.32	15.65
	7 金属類	%	0.38	0.54	1.19	0.7	1.2	1.7	1.2	0.79	1.34
	8 ガラス類	%	0.06	0.68	0.23	0.2	0.7	0.3	0.3	1.75	0.48
	9 セトモノ・砂類	%	1.20	1.07	0.47	1.5	1.7	0.5	0.9	1.40	0.64
	10 その他	%	1.40	1.92	1.56	1.1	1.3	1.0	1.3	1.33	0.58
	合計	%	100.00	100.00	100.00	100.00	100.0	100.0	100.0	100.00	100.00
	見掛比重	t/m³	0.161	0.144	0.160	0.161	0.174	0.159	0.156	0.163	0.157
三成分	全水分	%	43.6	41.8	45.1	44.5	47.2	50.9	45.4	46.2	49.2
	全灰分	%	5.9	6.5	6.4	5.9	5.8	4.9	5.5	6.8	4.9
	可燃分	%	50.5	51.7	48.5	49.7	46.9	44.2	49.2	47.0	46.0

第 5 章

ごみの資源化

第1節 令和6年度ごみ資源化フロー

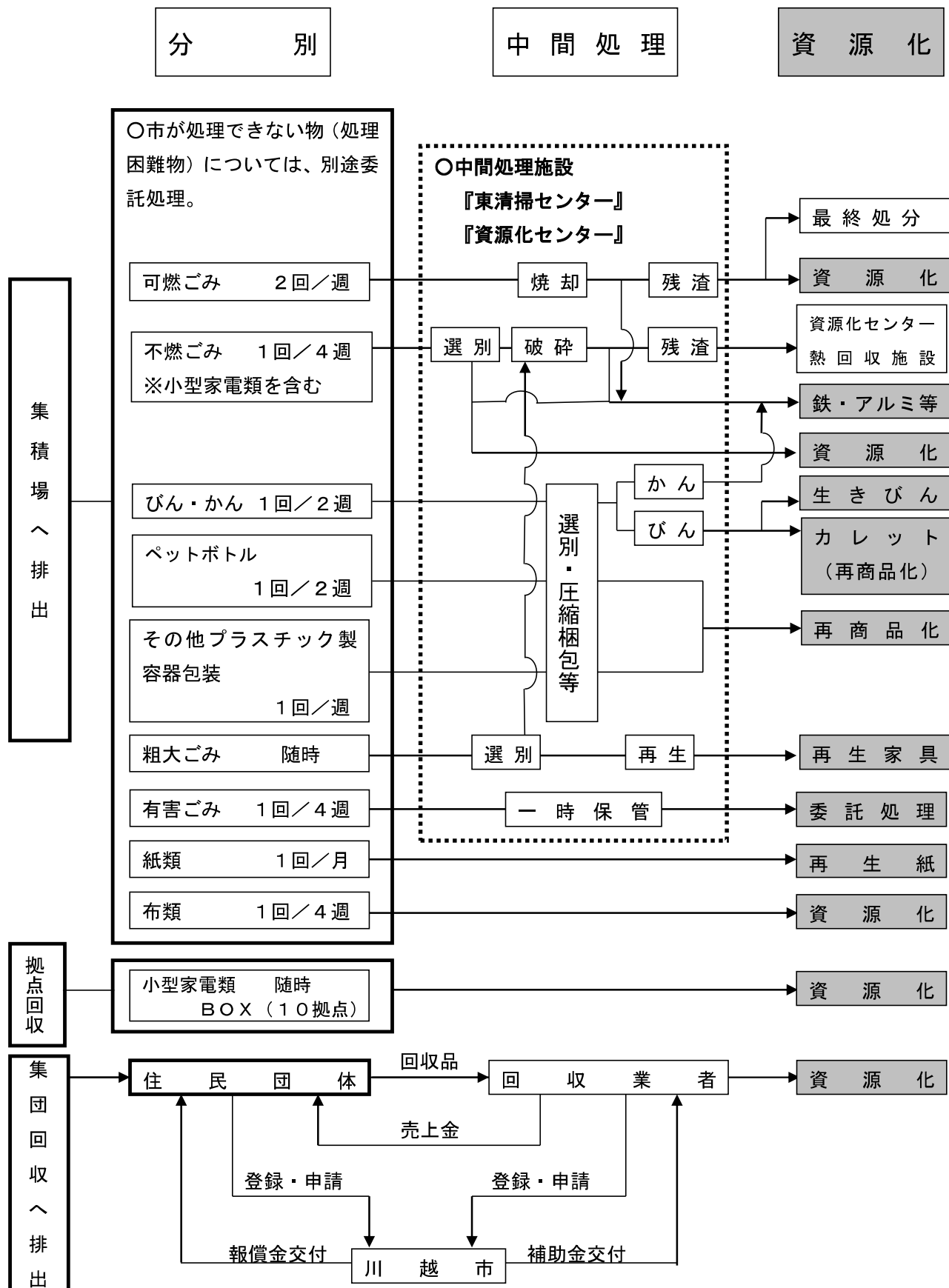

第2節 資源化量

(1) 資源化実績

単位：t

年度	ごみ排出量の合計	紙類回収量	布・小型家電資源化量	容器法に基づく資源化量	有価物回収量	再生家具頒布量	土壌改良材生産量	焼却灰等再資源化量	集団回収量	資源化総量	資源化率
H27	112,780	3,986	216	5,536	3,744	31	295	5,744	7,438	26,990	23.93%
H28	112,209	3,724	218	5,403	3,415	29	343	6,297	6,950	26,379	23.51%
H29	111,548	3,577	173	5,389	3,396	26	344	6,382	6,507	25,794	23.12%
H30	110,125	3,522	176	5,380	3,532	23	319	6,050	6,129	25,131	22.82%
R元	111,253	3,679	557	5,398	3,715	18	412	6,739	5,710	26,228	23.57%
R2	108,750	4,647	646	5,618	3,643	10	275	5,885	4,217	24,941	22.93%
R3	106,617	4,524	601	5,643	3,679	10	344	4,235	4,198	23,234	21.79%
R4	104,783	4,126	533	5,547	3,690	9	284	5,039	4,050	23,278	22.22%
R5	100,355	3,791	539	5,336	3,242	8	283	4,935	3,831	21,965	21.89%
R6	100,092	3,548	556	5,266	2,919	14	265	4,946	3,385	20,899	20.85%

※小数点以下の計算の都合により、合計値が一致しない場合がある。

※資源化率＝資源化総量÷ごみ排出量の合計×100

※容器法に基づく資源化量の内容については、第3節(1)容器包装リサイクル法に基づいた資源化実績参照

※有価物回収量の内容については、第4節(1)有価物回収実績参照

※焼却灰等再資源化量の内容については、第9節 焼却灰等の再資源化実績参照

※拠点回収量＝布類回収量＋小型家電類拠点回収量

※紙類のセンター回収分は有価物回収量に含む

(2) 資源化率の推移

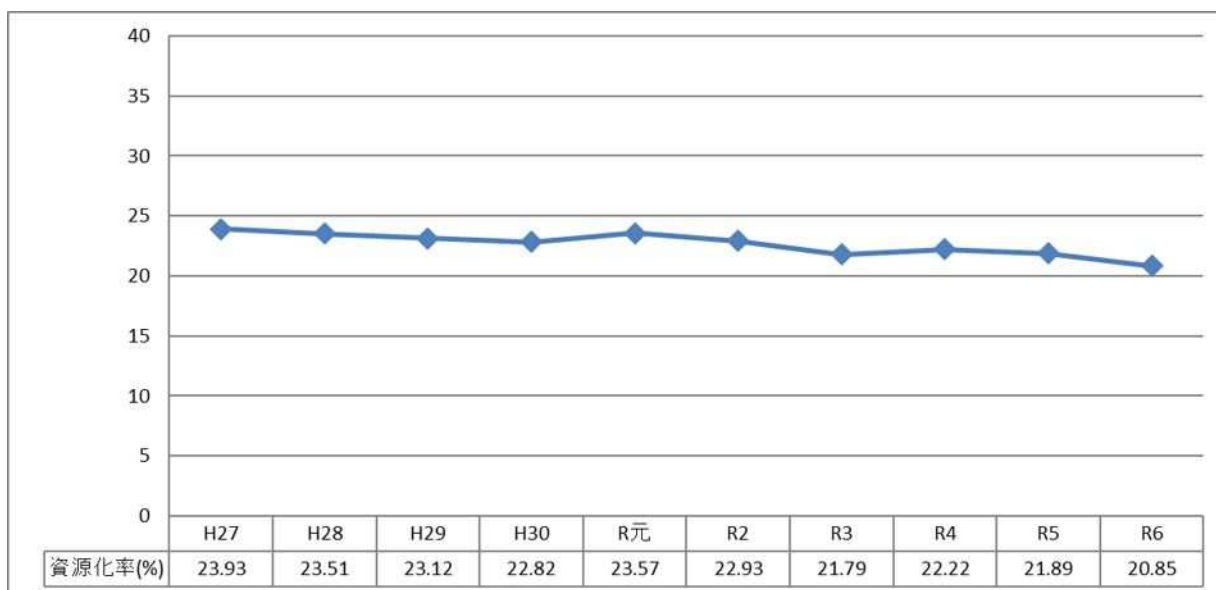

第3節 容器包装リサイクル法

(1) 容器包装リサイクル法に基づいた資源化実績

単位：t

年度	ペットボトル		カレット (びん)	その他プラスチック製容器包装					合計
	指定法人	独自処理 売却		指定法人		その他	市町村 負担分 独自処理 搬出	計	
				資源化センター	(株)リステム搬出				
H27	863		1, 370	3, 303				3, 303	5, 536
H28	862		1, 275	3, 266				3, 266	5, 403
H29	825		1, 265	3, 299				3, 299	5, 389
H30	853		1, 256	3, 271				3, 271	5, 380
R 元	774		1, 243	3, 382				3, 382	5, 398
R2	822		1, 254	3, 543				3, 543	5, 618
R3	901		1, 213	3, 529				3, 529	5, 643
R4	949		1, 121	3, 477				3, 477	5, 547
R5	947		1, 082	3, 307				3, 307	5, 336
R6	962		1, 096	3, 208				3, 208	5, 266

※小数点以下の計算の都合により、合計値が一致しない場合がある。

※カレット…無色、茶色、その他の色のびん

(2) 容器包装リサイクル法に基づいた市町村負担実績

年度	ペットボトル	びん (無色)	びん (茶色)	びん (その他)	その他プラスチック製 容器包装	合計
H27	0 円	65,295 円	404,566 円	385,925 円	1,552,363 円	2,408,149 円
H28	0 円	79,704 円	358,722 円	339,190 円	1,587,177 円	2,364,793 円
H29	0 円	95,905 円	353,894 円	405,501 円	1,603,460 円	2,458,760 円
H30	0 円	74,261 円	364,941 円	424,156 円	1,730,853 円	2,594,211 円
R 元	0 円	74,542 円	426,712 円	607,829 円	1,695,901 円	2,804,984 円
R2	0 円	96,845 円	406,550 円	682,473 円	1,909,514 円	3,095,382 円
R3	0 円	79,132 円	385,312 円	581,426 円	1,979,768 円	3,025,638 円
R4	0 円	82,909 円	374,249 円	743,204 円	2,027,292 円	3,227,654 円
R5	0 円	94,043 円	404,799 円	498,429 円	2,109,738 円	3,107,009 円
R6	0 円	190,554 円	657,052 円	742,121 円	2,187,788 円	3,777,515 円

(3) 容器包装リサイクル法に基づいた再商品化収入実績

・再商品化合理化拠出金

年度	ペットボトル	その他プラスチック 製容器包装	カレット (びん)	合計
H30	49,664 円	0 円	126,232 円	175,896 円
R 元	0 円	0 円	0 円	0 円
R2	0 円	473,906 円	0 円	473,906 円
R3	0 円	0 円	0 円	0 円
R4	0 円	0 円	0 円	0 円
R5	305,873 円	0 円	0 円	305,873 円
R6	1,313,551 円	0 円	0 円	1,313,511 円

※再商品化合理化拠出金…1/2 は品質の優良な市町村、1/2 は費用の低減に貢献した市町村
に対して、翌年度にそれぞれ支払われる。

・有償入札拠出金

年度	ペットボトル
H30	34,455,291 円
R 元	43,064,551 円
R2	45,860,047 円
R3	39,699,118 円
R4	96,096,121 円
R5	84,293,082 円
R6	71,194,333 円

※有償入札拠出金…PET ボトルについて、再商品化事業者が協会に「有償入札」をした場
合、引き渡し量と落札単価に基づいて、協会から市町村に支払われる。

第4節 有価物回収

単位：t

(1) 有価物回収実績

年度	鉄類	非鉄金属類	廃家電類	小型家電類	生きびん	紙類 (センター搬入分)	溶融スラグ (売却分)	合計
H27	1,624	600	60	487	37	157	779	3,744
H28	1,604	600	57	474	30	153	497	3,415
H29	1,598	620	61	527	26	156	408	3,396
H30	1,628	623	73	609	23	150	426	3,532
R元	1,795	680	128	402	19	183	508	3,715
R2	1,890	754	198	274	19	164	344	3,643
R3	1,788	753	248	329	17	171	373	3,679
R4	1,598	720	219	346	14	164	629	3,690
R5	1,433	675	206	276	15	148	489	3,242
R6	1,374	647	232	188	14	166	298	2,919

※小数点以下の計算の都合により、合計値が一致しない場合がある。

※小型家電類回収実績には、拠点回収分を含まない。

※非鉄金属…アルミ、銅、真鍮、被覆電線など

※小型家電類については、令和元年度から業務委託で再資源化を行っている。

(2) びん・かん・金属類等の売却単価

単位：金属類 円/kg・生きびん ビール瓶 円/本、一升瓶 円/10本・溶融スラグ 円/t

有価物		年度	R4				R5				R6			
		月	4-6	7-9	10-12	1-3	4-6	7-9	10-12	1-3	4-6	7-9	10-12	1-3
鉄類	破碎鉄	東	0.5	0.5	0.5	0.5	0.5	0.5	2	0.5	0.5	0.5	0.5	5
		資	25	21	25	8	16	18	16.5	20	26.5	26.5	13	13
	選別鉄	東	5	5	4	4	4	4	1	4	4	4	4	10
		資	46	40	35	30	43	37	40	41	41	41	31	30
	プレススチール	資	46	40	30	30	44.5	38	41.5	44	43	43	35	35
	回収鉄	資	28	29	29	30	33.33	42.3	26	22.5	23.4	22.2	19.8	19
非鉄金属類	プレスアルミ	東												
		資	255	220	209	226	200	212	210	215	225	282	252	309
	選別アルミ	東	30	60	60	60	60	60	2	60	60	80	80	120
		資	40	40	60	60	50	60	50	60	70	70	80	220
	破碎アルミ	東	30	25	25	25	25	30	1	30	30	45	30	30
		資	20	20	25	25	20	30	20	30	60	130	45	40
	回収アルミ	資	87	88	88	120	111.11	93.5	63	55.5	56.7	55.5	45.6	36
	銅	東	900	900	800	900	900	900	400	950	900	1300	1100	1100
		資	850	800	900	900	850	900	900	900	900	900	1100	1100
	真鍮	東	500	650	550	600	600	650	350	650	700	850	780	780
		資	700	600	600	600	700	650	700	690	700	700	780	780
	その他	東	5	5	15	5	5	5	5	15	5	5	5	15
		資	30	30	25	25	40	35	40	40	50	50	50	45
	被覆電線	東	130	115	100	100	130	100	150	100	100	150	100	100
		資	250	200	200	200	250	220	250	200	300	350	300	290
生きびん	ビールびん	資	5				5				5			
	一升びん	資	1				1				1			
溶融スラグ		資	100				100				100			

※金属価格低迷により売却不可となり、売却ではなく、処分委託。

(3) びん・かん・金属類等の売却実績

単位：円

年度	鉄類	非鉄金属類	廃家電類	小型家電類	生きびん	ペットボトル	溶融スラグ	計
H27	18,099,693	79,860,930	2,181,659	1,051,866	27,599		84,163	101,305,910
H28	17,516,006	66,815,922	1,870,843	0	19,193		53,716	86,275,680
H29	30,543,665	79,279,958	1,916,448	0	13,711		44,051	111,797,833
H30	26,073,148	70,149,508	1,850,494	0	10,671		46,021	98,129,842
R元	15,658,499	59,926,041	4,096,535	－	5,369		55,688	79,742,132
R2	5,726,042	55,526,482	5,739,563	－	6,475		37,877	67,036,439
R3	37,051,239	116,147,064	6,867,151	－	3,353		39,099	160,107,906
R4	35,460,736	137,934,951	7,697,216	－	4,378		69,149	181,166,430
R5	33,892,405	122,131,611	7,505,461	－	3,920		53,762	163,587,159
R6	31,072,832	149,420,065	8,210,906	－	3,922		32,803	188,740,528

※小型家電類売却額には、拠点回収分は含まない。

第5節 紙類の回収

(1) 紙類売却単価

単位：円/kg

	年度	R4				R5				R6			
品目	月 業者	4-6	7-9	10-12	1-3	4-6	7-9	10-12	1-3	4-6	7-9	10-12	1-3
新聞	A-D	6	7	7	8	8	8	8	8	8	8	8	8
雑紙	A-D	2	3	3	5	5	5	5	5	5	5	5	5
段ボール	A-D	6	7	7	8	8	8	8	8	8	8	8	8
紙パック	A-D	7	7	7	7	7	7	7	7	7	7	7	7
チラシ	A	4	4	4	5	5	5	5	5	5	5	5	5
オフィス古紙	A	1	1	1	4	4	4	4	4	4	4	4	4

※ 部分は市公共施設等から排出される紙類（チラシ…コピー用紙が対象／オフィス古紙…シュレツダ一層が対象）。

(2) 紙類の売却量・売却金額（清掃センター搬入量・庁内紙類含む）

	単位	新聞紙	雑紙	段ボール	紙パック	チラシ	オフィス古紙	合計
H27	(kg)	883,460	2,100,620	1,293,560	16,690	30,450	45,830	4,370,610
	(円)	9,489,600	18,343,150	13,903,300	116,830	264,640	91,660	42,209,180
H28	(kg)	763,900	1,956,960	1,283,350	16,340	29,440	48,840	4,098,830
	(円)	8,402,900	17,612,640	14,116,850	114,380	264,960	97,680	40,609,410
H29	(kg)	653,840	1,916,450	1,280,860	15,140	28,390	44,590	3,939,270
	(円)	7,846,080	19,164,500	15,370,320	105,980	255,510	89,180	42,831,570
H30	(kg)	565,670	1,940,860	1,284,850	14,690	28,090	48,040	3,882,200
	(円)	6,238,520	13,586,020	14,135,140	102,830	252,810	96,080	34,411,400
R 元	(kg)	613,920	2,062,920	1,301,310	14,080	27,390	47,490	4,067,110
	(円)	5,120,950	8,202,950	8,448,050	98,560	198,470	79,550	22,148,530
R2	(kg)	843,210	2,401,270	1,693,590	17,710	26,660	40,880	5,023,320
	(円)	4,216,050	4,802,540	6,774,360	123,970	106,640	40,880	16,064,440
R3	(kg)	896,550	2,174,340	1,708,450	17,500	23,970	39,710	4,860,520
	(円)	5,150,350	4,348,680	9,389,420	122,500	95,880	39,710	19,146,540
R4	(kg)	732,730	2,001,960	1,662,840	16,180	23,550	39,070	4,476,330
	(円)	5,086,710	6,387,300	11,599,470	113,260	100,470	68,680	23,355,890
R5	(kg)	605,660	1,871,890	1,563,010	13,000	24,940	37,100	4,115,600
	(円)	4,845,280	9,357,650	12,504,080	91,000	124,700	148,400	27,071,110
R6	(kg)	562,600	1,761,290	1,509,150	9,830	20,520	39,290	3,902,680
	(円)	4,500,800	8,804,650	12,073,200	68,810	102,600	157,160	25,707,220

第6節 布類、小型家電売却量・売却金額

年度	布類		小型家電（拠点回収）	
	資源化量（t）	売払収入（円）	資源化量（t）	売払収入（円）
H27	162.13 （内モデル）32.98	1,747,890 （内モデル）171,150	54.07	116,623
H28	181.81 （内モデル）58.13	624,925 （内モデル）120,020	36.06	366
H29	172.42 （内モデル）55.38	709,480 （内モデル）114,130	0.61	656
H30	175.61 （内モデル）50.47	735,100 （内モデル）105,150	0.67	723
R 元	556.89 （内拠点収集）48.42	761,870 （内拠点収集）253,400	0.42	460
R2	646.18 （内拠点収集）46.98	559,840 （内拠点収集）151,395	0.22	0
R3	601.41 （内拠点収集）38.49	404,250 （内拠点収集）122,790	0	0
R4	533.21 （内拠点収集）48.53	394,320 （内拠点収集）151,980	0	0
R5	536.35 （内拠点収集）43.33	766,320 （内拠点収集）273,300	0	0
R6	553.80 （内拠点収集）42.78	869,820 （内拠点収集）358,800	1.95	58,500

第7節 粗大ごみの資源化

粗大ごみの回収件数及び再生頒布実績

年度	回収件数（件）	回収点数（点）	頒布点数（点）	頒布重量（kg）	頒布金額（円）
H27	4,487	8,818	1,463	31,380	2,541,700
H28	4,702	9,201	1,351	29,274	2,742,900
H29	4,880	9,465	1,347	26,139	2,485,700
H30	4,737	9,492	1,240	23,270	2,275,400
R 元	4,817	9,439	1,016	18,168	1,898,700
R2	5,171	9,857	579	9,723	1,083,400
R3	5,290	10,098	536	9,673	1,051,500
R4	5,442	10,309	573	9,355	1,094,400
R5	5,328	10,215	476	8,476	972,900
R6	5,366	10,583	155	3,350	414,000

※令和2年度は、新型コロナウイルス感染症対策のため環境プラザ（つばさ館）が5か月間休館した。

第8節 土壌改良材『肥え土』生産量

年度	生産量（t）
R 元	411.85
R2	274.56
R3	344.35
R4	284.04
R5	282.66
R6	265.05

※新型コロナウイルス感染症対策のため令和2年度は6か月、令和3年度は1か月頒布を中止した。

第9節 焼却灰等の再資源化

焼却灰等の再資源化実績

年度	焼却灰等									有害ごみ		家電 4品目	処理困難物等				計
	セメント原料化		溶融スラグ化				山元 還元			乾電 池	蛍光 管		廃 タイ ヤ	廃バ ッテ リー	木材 等	そ の 他	
	焼却 残渣	ばい じん	焼却 灰	ばい じん	破碎 残渣	溶融 不適物	溶融 飛灰	覆土材 利用	有効 利用								
H27	4,557	447	0	0	0	631	0			80	17	7	3	1		1	5,744
H28	4,771	493	0	0	0	928	0			79	15	8	3	0		0	6,297
H29	4,826	446	0	0	0	995	0			83	13	15	4	0		0	6,382
H30	4,622	456	0	0	0	868	0			85	11	5	3	0		0	6,050
R元	5,223	559	0	0	0	847	0			77	9	19	5	0		0	6,739
R2	4,520	472	0	0	0	547	0	246		84	9	4	2	0		1	5,885
R3	2,944	476	172	68	0	391	0	89		77	6	3	1	0		8	4,235
R4	4,065	502	263	99	0	0	0	0	25	67	5	3	2	0		8	5,039
R5	3,541	479	625	197	0	0	0	0	19	66	5	2	1	0		0	4,935
R6	3,629	328	651	197	0	0	0	0	62	67	5	3	1	0		3	4,946

※小数点以下の計算の都合により、合計値が一致しない場合がある。

※焼却残渣のセメント原料化については、平成23年度以降は溶融スラグを含む。

※溶融不適物の溶融スラグ化については、平成24年度より資源化実施。

※溶融飛灰の山元還元については、平成24年度以降は放射性物質の影響により業務委託を実施しなかった。

※溶融不適物の有効利用（金属の売却等）については、令和4年度より実施。

※その他……廃消火器、廃プロパンボンベ、石綿含有用品、廃パソコン、廃コンクリートなど。

単位：t

第10節 集団回収事業

(1) 集団回収事業実績

	R 元	R2	R3	R4	R5	R6
団体登録数 (A)	323	315	312	308	310	302
実施団体数 (B)	311	251	266	264	267	243
実施率(%) B/A	96%	80%	85%	86%	86%	80%
回収量 (kg)	5,710,374	4,217,401	4,198,356	4,050,443	3,830,701	3,384,937
報償金(円) (C)	34,262,244	25,304,406	25,190,136	24,302,658	22,984,206	20,309,622
売上金(円) (D)	15,610,777	7,635,436	13,866,361	14,709,669	15,253,559	15,489,110
団体収益金 (円) C+D	49,873,021	32,939,842	39,056,497	39,012,327	38,237,765	35,798,732

(2) 集団回収品目実績

(単位：kg)

	R 元	R2	R3	R4	R5	R6
紙類	5,416,059	3,978,323	3,947,284	3,822,248	3,599,527	3,170,351
布類	176,536	120,902	128,659	124,433	116,994	111,607
びん類	6,786	3,427	2,433	2,180	1,965	1,745
金属類	110,993	114,749	119,980	101,582	112,215	101,234
合計	5,710,374	4,217,401	4,198,356	4,050,443	3,830,701	3,384,937

(3) 集団回収協力業者育成補助金

	R 元	R2	R3	R4	R5	R6
補助金額	1,400 円/t	1,400 円/t	1,400 円/t	1,400 円/t	1,400 円/t	1,400 円/t
交付金額	7,673,400 円	5,553,800 円	5,670,000 円	5,444,600 円	5,153,400 円	4,544,400 円

第11節 生ごみの堆肥化

生ごみ処理機器補助金事業実績

年度	コンポスト容器					バケツ型容器		電気式生ごみ処理機		補助金総額 (円)
	補助基数 (基)	内訳（基）			補助金額 (円)	補助基数 (基)	補助金額 (円)	補助基数 (基)	補助金額 (円)	
		70ℓ 型	130ℓ 型	190ℓ 型						
H10	400	65	127	208	1,200,000			40	798,200	1,998,200
H11	400	90	138	172	1,200,000			150	2,974,600	4,174,600
H12	400	179	99	122	1,200,000	134	128,740	200	3,935,700	5,264,440
H13	240	47	80	113	720,000	69	66,680	343	6,786,300	7,572,980
H14	237	53	72	112	711,000	54	56,520	249	4,844,400	5,611,920
H15	196	28	62	106	588,000	57	57,590	116	2,284,000	2,929,590
H16	180	28	62	90	540,000	25	26,420	178	3,517,300	4,083,720
H17	99	9	33	57	297,000	19	20,490	169	3,341,300	3,658,790
H18	50				99,110	10	12,070	133	2,593,500	2,704,680
H19	56				124,300	36	42,790	116	2,294,700	2,461,790
H20	67				151,780	48	56,110	123	2,384,100	2,591,990
H21	55				127,020	32	42,400	88	1,644,700	1,814,120
H22	71				165,190	34	37,720	36	615,600	818,510
H23	62				146,720	44	54,470	37	657,400	858,590
H24	70				155,730	16	18,880	26	444,600	619,210
H25	90				199,615	20	21,040	38	666,300	886,955
H26	89				209,840	11	13,790	18	317,700	541,330
H27	65				158,540	8	9,730	24	414,400	582,670
H28	55				127,810	4	5,870	21	337,000	470,680
H29	53				128,600	3	2,460	21	312,200	443,260
H30	47				110,650	8	10,310	32	422,600	543,560
R 元	46				110,420	8	8,720	22	240,700	359,840
R2	42				103,340	17	21,830	29	376,700	501,870
R3	23				54,290	3	3,250	29	403,200	460,740
R4	20				50,260	10	13,800	25	397,300	461,360
R5	25				62,910	4	5,390	24	404,900	473,200
R6	27				68,790	4	6,190	25	419,500	494,480

※平成18年度より、補助手続きの変更に伴いコンポスト容器の機種指定が無くなった。

第 6 章

し尿処理

第 1 節 し尿処理フロー

令和 6 年度し尿処理フロー（令和 7 年 3 月 31 日現在）

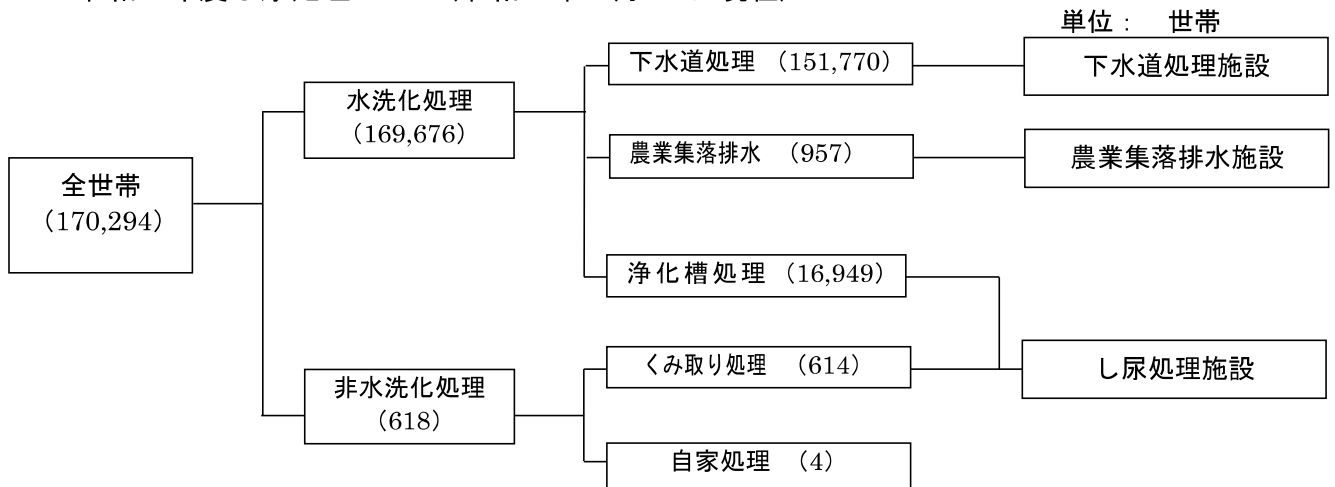

第 2 節 処理方法

し尿処理方法別世帯の推移（各年度とも 3 月 31 日現在）

単位：世帯

年度	水洗処理								非水洗処理								全世帯数	
	下水道		浄化槽		農業集落		計	くみ取り		自家処理		計						
		指数		指数		指数			指数		指数			指数				
昭和 57	30,853	100	24,931	100	—	—	55,784	100	23,646	100	593	100	24,239	100	80,023	100		
58	33,844	110	24,443	98	—	—	58,287	104	23,424	99	539	91	23,963	99	82,250	103		
59	34,906	113	26,868	108	—	—	61,774	111	21,499	91	539	91	22,038	91	83,812	105		
60	35,250	114	28,859	116	—	—	64,109	115	21,200	90	429	72	21,629	89	85,738	107		
61	36,728	119	31,053	125	—	—	67,781	122	19,646	83	429	72	20,075	83	87,856	110		
62	40,018	130	30,961	124	—	—	70,979	127	19,231	81	474	80	19,705	81	90,684	113		
63	44,858	145	29,566	119	—	—	74,424	133	18,105	77	451	76	18,556	77	92,980	116		
平成元	51,910	168	25,640	103	—	—	77,550	139	17,417	74	451	76	17,868	74	95,418	119		
2	55,172	179	26,059	105	—	—	81,231	146	16,549	70	395	67	16,944	70	98,175	123		
3	59,438	193	25,676	103	—	—	85,114	153	15,418	65	377	64	15,795	65	100,909	126		
4	64,729	210	24,201	97	—	—	88,930	159	14,447	61	349	59	14,796	61	103,726	130		
5	70,947	230	21,777	87	—	—	92,724	166	13,262	56	323	54	13,585	56	106,309	133		
6	77,087	250	19,706	79	—	—	96,793	174	12,044	51	174	29	12,218	50	109,011	136		
7	81,916	266	17,373	70	—	—	99,289	178	11,539	49	168	28	11,707	48	110,996	139		
8	87,658	284	19,679	79	—	—	107,337	192	5,607	24	163	27	5,770	24	113,107	141		
9	90,454	293	19,170	77	—	—	109,624	197	5,183	22	157	26	5,340	22	114,964	144		
10	91,279	296	20,497	82	—	—	111,776	200	4,936	21	137	23	5,073	21	116,849	146		
11	98,028	318	16,150	65	—	—	114,178	205	4,617	20	112	19	4,729	20	118,907	149		
12	100,968	327	15,546	62	—	—	116,514	209	4,265	18	101	17	4,366	18	120,880	151		
13	103,436	335	15,467	62	—	—	118,903	213	4,076	17	91	15	4,167	17	123,070	154		
14	105,566	342	15,822	63	—	—	121,388	218	3,869	16	82	14	3,951	16	125,339	157		
15	106,810	346	17,479	70	—	—	124,289	223	3,203	14	74	12	3,277	14	127,566	159		
16	108,201	351	17,740	71	—	—	125,941	226	3,047	13	67	11	3,114	13	129,055	161		
17	108,348	351	19,921	80	—	—	128,269	230	2,701	11	61	10	2,762	11	131,031	164		
18	108,839	353	21,268	85	214	100	130,321	234	2,453	10	56	9	2,509	10	132,830	166		
19	109,369	354	22,968	92	253	118	132,590	238	2,324	10	51	9	2,375	10	134,965	169		
20	110,159	357	24,768	99	284	133	135,211	242	2,212	9	46	8	2,258	9	137,469	172		
21	110,634	359	26,769	107	306	143	137,709	247	2,071	9	41	7	2,112	9	139,821	175		
22	117,149	380	22,669	91	310	145	140,128	251	1,952	8	35	6	1,987	8	142,115	178		
23	119,333	387	23,322	94	349	163	143,004	256	1,448	6	12	2	1,460	6	144,464	181		
24	121,430	394	23,177	93	477	223	145,084	260	1,347	6	11	2	1,358	6	146,442	183		
25	123,653	401	23,188	93	563	263	147,404	264	1,240	5	9	2	1,249	5	148,653	186		
26	125,333	406	23,331	94	555	259	149,219	267	1,167	5	9	2	1,176	5	150,395	188		
27	127,197	412	23,568	95	620	290	151,385	271	1,102	5	9	2	1,111	5	152,496	191		
28	128,834	418	24,385	98	633	296	153,857	276	901	4	8	1	909	4	154,766	193		
29	133,478	433	21,774	87	609	285	155,861	279	856	4	8	1	864	4	156,725	196		
30	135,582	439	21,711	87	617	288	157,910	283	806	3	8	1	814	3	158,724	198		
令和元	137,805	447	21,649	87	608	284	160,062	287	762	3	7	1	769	3	160,831	201		
2	140,880	457	20,793	83	614	287	162,287	291	730	3	6	1	736	3	163,023	204		
3	142,481	462	20,614	83	612	286	163,707	293	700	3	6	1	706	3	164,413	205		
4	147,496	478	17,380	70	807	377	165,683	297	675	3	4	1	679	3	166,362	208		
5	149,244	484	17,604	71	815	381	167,663	301	650	3	4	1	654	3	168,317	210		
6	151,770	492	17,604	71	957	447	170,331	305	614	3	4	1	618	3	170,294	213		

※昭和 5 7 年度を指標 1 0 0 とする。（農業集落排水は平成 1 8 年度を 1 0 0 とする。）

第3節 収集人口

し尿収集人口（令和7年3月31日現在）

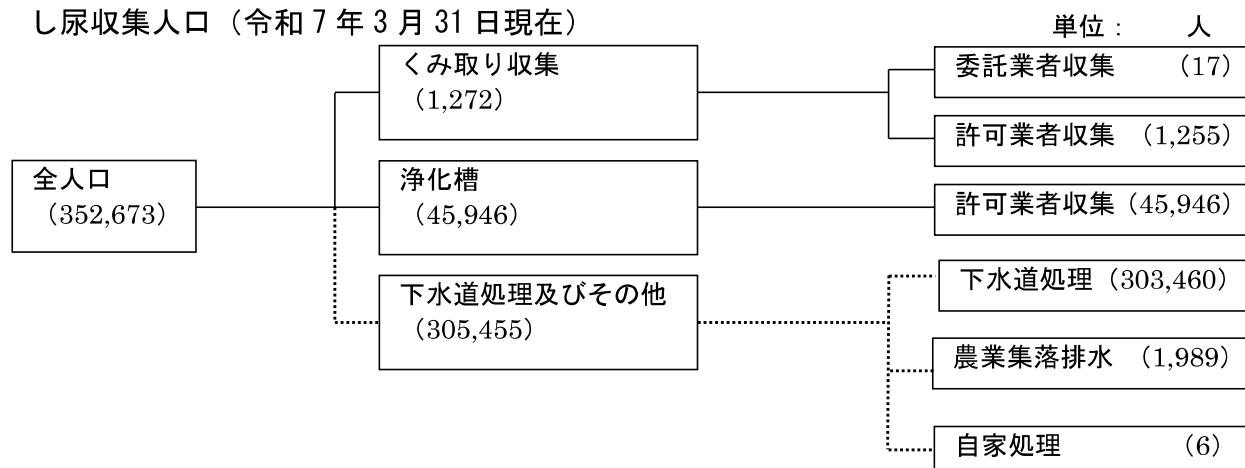

第4節 し尿等収集量

処理方法別収集量の推移

単位：kℓ

年度	し尿	浄化槽汚泥	農業集落排水	雑排水	計
平成6年	17,387	32,411		5,165	54,963
7	14,172	28,711		5,186	48,069
8	11,429	26,878		4,666	42,973
9	10,119	27,694		2,774	40,587
10	9,371	25,413		5,085	39,869
11	8,533	24,702		5,795	39,030
12	7,550	24,513		4,534	36,597
13	7,055	24,922		3,661	35,638
14	6,607	26,072		3,627	36,306
15	6,336	25,469		3,425	35,230
16	5,568	24,765		3,080	33,413
17	5,573	24,489		3,131	33,193
18	4,996	26,784		2,783	34,563
19	4,452	28,648		2,719	35,819
20	4,445	28,762		2,751	35,958
21	3,785	30,241		700	34,726
22	3,418	29,721		505	33,644
23	3,078	30,589		379	34,046
24	3,116	31,178		204	34,498
25	3,105	31,381		215	34,701
26	3,076	32,317		264	35,657
27	2,872	31,828		365	35,065
28	2,665	31,701		364	34,730
29	2,620	31,968		348	34,936
30	2,499	32,574		383	35,456
令和元年	2,471	32,977		306	35,754
2	2,064	34,024		331	36,419
3	1,934	33,639	996	343	36,912
4	1,775	33,093	1,000	289	36,157
5	1,755	32,647	997	243	35,643
6	1,746	32,645	1,000	217	35,608

※令和3年度より浄化槽汚泥と農業集落排水を統計上区別した。

第5節 許可業者

し尿収集・運搬及び浄化槽清掃業許可業者

令和7年3月末現在

No.	業 者 名	所 在 地	電話番号	車両台数
1	(有)中央衛生	川越市仙波町 2-13-16	222-6675	3
2	川越衛生(株)	〃 小仙波町 4-17-2	222-3034	3
3	内藤清掃	〃 大字笠幡 3566-3	232-2327	2
4	石川商事(株)	〃 小仙波 927-2	222-3047	4
5	太盛運輸(有)	〃 岸町 3-19-5	242-1168	5
6	加藤商事(株)	〃 大字上寺山 4-1	222-5957	8
7	(有)埼玉清掃	〃 大字今福 322-1	243-0368	2

第6節 吸込下水槽補助

吸込下水槽設置及び清掃補助状況

単位：基

年度	設置			清掃	合計
	設置	改造	計		
平成8年	16	0	16	269	285
9	4	0	4	290	294
10	10	3	13	255	268
11	9	0	9	225	234
12	9	1	10	233	243
13	13	2	15	205	220
14	9	3	12	199	211
15	6	2	8	220	228
16	6	0	6	205	211
17	3	1	4	198	202
18	3	1	4	213	217
19	2	0	2	191	193
20	4	0	4	185	189
21	1	0	1	162	163
22	2	2	4	157	161
23	3	0	3	149	152
24	1	0	1	135	136
25	2	0	2	144	146
26	1	0	1	130	131
27	0	0	0	123	123
28	0	0	0	122	122
29	1	0	1	106	107
30	0	0	0	106	106
令和元年	0	0	0	99	99
2	0	0	0	113	113
3	0	0	0	105	105
4	0	0	0	106	106
5	0	0	0	104	104
6	0	0	0	105	105

第7節 浄化槽

(1) 合併処理浄化槽設置補助額実績

年度	合併処理浄化槽設置補助											
	補助基数（基）				補助金額（円）			撤去費		配管費		計（円）
	5人槽	6～7人槽	8～10人槽	計	5人槽	6～7人槽	8～10人槽	件数	金額（円）	件数	金額（円）	
平5	4	23	7	34	1,236,000	10,649,000	5,768,000					17,653,000
6	2	42	6	50	618,000	19,446,000	4,944,000					25,008,000
7	3	47	22	72	927,000	21,761,000	18,128,000					40,816,000
8	3	33	32	68	927,000	15,279,000	26,368,000					42,574,000
9	12	38	32	82	3,708,000	17,594,000	26,368,000					47,670,000
10	6	36	25	67	2,124,000	16,668,000	20,600,000					39,392,000
11	12	38	19	69	4,248,000	15,618,000	9,861,000					29,727,000
12	24	37	19	80	8,496,000	15,207,000	9,861,000					33,564,000
13	34	36	10	80	12,036,000	14,796,000	5,190,000					32,022,000
14	46	46	7	99	16,284,000	18,906,000	3,633,000					38,823,000
15	42	46	7	95	14,868,000	18,906,000	3,633,000					37,407,000
16	28	30	6	64	9,912,000	12,330,000	3,114,000					25,356,000
17	32	33	11	76	11,328,000	13,563,000	5,709,000					30,600,000
18	46	32	7	85	12,684,000	11,448,000	3,492,000	13	780,000			28,404,000
19	71	42	6	119	18,612,000	12,663,000	1,935,000	15	900,000			34,110,000
20	124	59	16	199	34,896,000	19,503,000	6,192,000	17	1,020,000			61,611,000
21	105	36	7	148	14,544,000	7,464,000	840,000	11	660,000			23,508,000
22	102	37	9	148	14,184,000	7,977,000	2,136,000	13	780,000			25,077,000
23	19	18	4	41	7,432,000	7,488,000	480,000	23	1,380,000	26	4,200,000	20,980,000
24	24	9	4	37	10,240,000	3,744,000	1,073,000	23	1,380,000	27	4,800,000	21,237,000
25	22	15	1	38	10,000,000	6,684,000	120,000	28	1,680,000	30	6,000,000	24,484,000
26	17	11	3	31	5,810,000	4,540,000	1,926,000	21	1,260,000	25	5,000,000	18,536,000
27	15	29	1	45	5,570,000	11,852,000	120,000	35	2,100,000	36	7,200,000	26,842,000
28	8	4	0	12	2,700,000	1,768,000	0	8	320,000	9	1,350,000	6,138,000
29	20	11	0	31	8,200,000	4,862,000	0	25	1,000,000	27	4,050,000	18,112,000
30	2	6	0	8	820,000	2,330,000	0	8	320,000	8	1,200,000	4,670,000
令和元	12	15	0	27	4,920,000	6,308,000	0	17	680,000	19	2,850,000	14,758,000
2	8	13	0	21	3,280,000	5,746,000	0	21	840,000	21	3,150,000	13,016,000
3	11	13	2	26	4,220,000	5,746,000	762,000	24	960,000	24	3,600,000	15,288,000
4	7	8	0	15	2,870,000	3,214,000	0	14	560,000	14	2,100,000	8,744,000
5	4	2	0	6	1,640,000	884,000	0	5	200,000	6	900,000	3,624,000
6	2	2	0	4	820,000	884,000	0	4	160,000	4	600,000	2,464,000
合計	868	850	267	1,985	250,463,000	337,217,000	165,549,000	325	16,980,000	276	47,000,000	817,209,000

(2) 合併処理浄化槽維持管理補助額実績

年度	5 人槽		6 人槽		7 人槽		8 人槽		10 人槽		申請 数計	補助額計 (円)
	申請 数	補助金額 (円)	申請 数	補助金額 (円)	申請 数	補助金額 (円)	申請 数	補助金額 (円)	申請 数	補助金額 (円)		
平成 13 年	82	1,400,000	62	1,196,000	63	1,246,000	30	636,000	19	370,000	256	4,848,000
14	125	2,030,000	51	978,000	76	1,446,000	29	706,000	26	640,000	307	5,800,000
15	186	3,180,000	56	1,064,000	95	1,874,000	27	558,000	28	640,000	392	7,316,000
16	255	4,400,000	61	1,162,000	116	2,294,000	28	600,000	41	1,090,000	501	9,546,000
17	302	5,130,000	58	1,144,000	137	2,686,000	27	590,000	38	880,000	562	10,430,000
18	241	3,615,000	44	704,000	114	1,938,000	21	378,000	28	560,000	448	7,195,000
19	270	4,050,000	34	544,000	123	2,091,000	21	378,000	41	820,000	489	7,883,000
20	288	4,320,000	32	512,000	139	2,363,000	17	306,000	42	840,000	518	8,341,000
21	420	6,300,000	44	704,000	172	2,924,000	24	432,000	49	980,000	709	11,340,000
22	514	7,710,000	37	592,000	182	3,094,000	18	324,000	56	1,120,000	807	12,840,000
23	560	6,720,000	34	442,000	188	2,444,000	18	270,000	56	840,000	856	10,716,000
24	695	8,340,000	38	494,000	193	2,509,000	18	270,000	62	930,000	1,006	12,543,000
25	825	9,900,000	34	442,000	207	2,691,000	16	240,000	70	1,050,000	1,152	14,323,000
26	763	5,476,000	33	264,000	206	1,687,000	15	135,000	66	597,000	1,083	8,159,000
27	640	4,573,000	21	168,000	185	1,504,000	12	108,000	53	480,000	911	6,833,000
28	546	3,867,000	14	112,000	150	1,227,000	11	99,000	48	438,000	769	5,743,000
29	195	1,404,000	3	24,000	41	343,000	1	9,000	5	48,000	245	1,828,000
30	105	780,000	0	0	32	268,000	0	0	7	63,000	144	1,111,000
令和元年	88	658,000	0	0	26	220,000	0	0	10	102,000	124	980,000
2	79	601,000	1	8,000	20	166,000	0	0	7	66,000	107	841,000
3	80	605,000	0	0	10	83,000	0	0	7	63,000	97	751,000
4	70	523,000	0	0	10	89,000	1	9,000	3	27,000	84	648,000
5	64	496,000	0	0	13	113,000	0	0	3	36,000	80	645,000
6	67	529,000	0	0	16	137,000	1	9,000	6	54,000	90	729,000
合計	7,515	87,527,000	698	11,288,000	2,560	36,359,000	363	6,609,000	788	13,144,000	11,924	154,927,000

令和6年度 清掃事業概要（統計編）

令和7年度発行

川越市 環境部資源循環推進課

〒350-0815 川越市鯨井782-3

TEL 049-239-6267（直通）

FAX 049-239-5054