



広報

川越

- 川越市民憲章(抜粋)
1. 郷土の伝統をたいせつにし、平和で文化の香りがかいまちにします。
 1. 自然を愛し、清潔な環境を保ち、美しいうらおいのあるまちにします。
 1. きまわりを守り、みんなで助けあう明るいまちにします。
 1. 働くことに生きがいと喜びを感じ、健康でしあわせなまちにします。
 1. 教養をふかめ、心豊かな市民として、活力にみちたまちにします。

川越まつり

10月14日(火)・15日(水)

山車の飾り置き/居囃子 山車の曳き回し/曳っかわせ

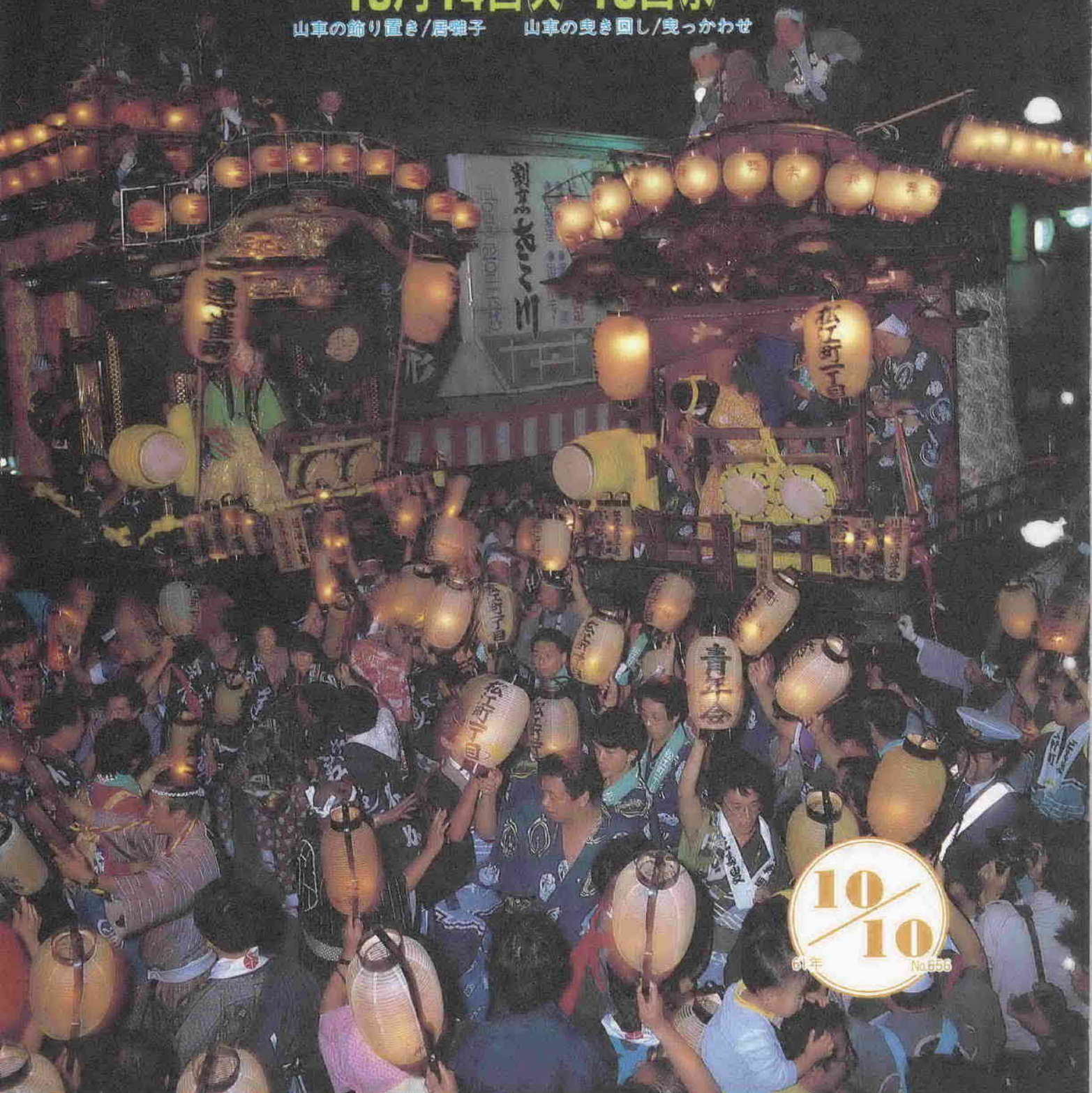

10 / 10
10年 No.656

ごみ減量化・資源化を推進

昭和60年度上半期分 集団回収実績報告を受付

10月1日～31日まで

空きかん・空きびんなど、不川になったごみに再び生命を吹き込み、資源として生き返らせる集団回収は、ごみの減量化・資源化を実現させる大きな柱です。

今春からの円高による輸入急増のおおりで、再生資源の原料がだぶつき、古紙・鉄くずなどの再生資源市況が全体的に大暴落をしています。

このような状況下で、地域集団回収を推進していただいた昭和六十年度上半期分（四月～九月実施分）の実績報告の受付を、十月一日（水）から三十一日（金）まで行



ご利用ください キャッシュサービスコーナー

10月1日から、市役所1階ホールに「キャッシュサービスコーナー」が誕生しました。サインキャッシュカードのほか、13の都市銀行のキャッシュカードで利用できるこのコーナー、利用できる時間は次のとおりです。どうぞご利用ください。

〈利用できる時間〉
▷平日＝午前9時～午後5時
▷土曜日＝午前9時～午後0時30分
※日曜・祝日、第2・3土曜日は利用できません。
くわしくは、市指定金融機関市役所内派出所（☎内線889）へお尋ねください。

都市緑化月間にちなんで 苗木をプレゼント

「都市に緑と公園を」、これが都市緑化月間（10/1～10/31）の全国統一テーマ。この月間にちなみ、市では次のとおり苗木の無料配布を行います。

日時：十月十八日（日）、午後一時～午後二時（苗木がなくなり次第終了）
雨天（小雨決行）のときは十月二十五日（土）に延期します。



企業の対応を考える 公害防止 担当者研修会

昭和六十二年度から水質汚濁防止法に基づく政令市に指定される予定の川越市。公害問題における政令市と一般市との違いを認識し、公害関係施設のある企業の今後の対応について考えます。

日時：十月二十四日（金）、午後一時～三十分
会場：川越商工会議所大会議室
内容：政令市における行政指導について
後援：川越市・川越商工会議所
申込先：川越公害防止担当者連絡協議会 藤倉正人（☎22-13100 商工会議所内）

つがが虫病に用心

「刺された」と思ったら すぐに医療機関へ

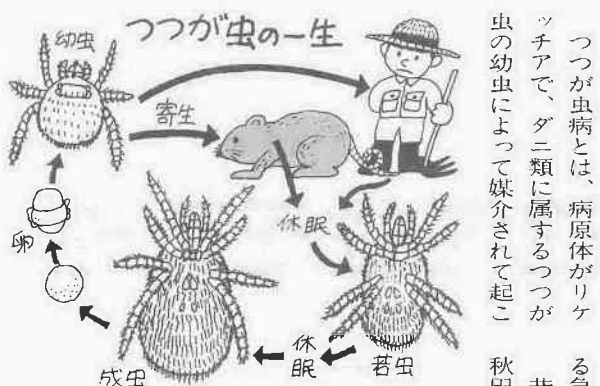

つがが虫病とは、病原体がリケッチアで、ダニ類に属するつがが虫の幼虫によって媒介されて起こる急性発疹性熱性疾患です。

昔江戸時代では、新潟、山形、秋田地方で風土病として恐れられていました。戦後、全国各地に新型つがが虫病が発見され、現在、その流行は日本から中東に至るアジア各地といった広い地域に認められています。

近年、国内では昭和五十年頃から急に増加傾向にあり、県内でも秩父、坂戸、三郷地区に各一例報告されています。つがが虫の感染は、つがが虫病リケッチアを保有したつがが虫の幼虫（有害つがが虫）に吸血されることによつてのみ感染発病するもので、人から人へ、また野ネズミから人へという感染経路はありません。つがが虫の発生の時期は、つがが虫の種類により異なりますが、これらつがが虫が卵から孵化して変態を遂げる間、一生に一度、温血動物に吸着します。その時が発生の時期です。

症状ですが、つがが虫に刺されたから約一週間間に発熱、次いで四、五日後、身体各所に発疹（不定型の紅斑）を生じ、「刺口」の所属するリンパ節に腫脹が見られます。したがって、もし腫脹しているリンパ節があれば、その付近の皮膚をよく見ると、「刺口」がほとんどの場合、一個あります。これは、初期には水疱性の発疹で自覚症状を伴いませんが、発熱が始まるころには、黒い痂皮をもった直径一

市職員を募集

事務職・保母職・保健婦職 歯科衛生士職・消防職

市では、事務職、保母職、保健婦職、歯科衛生士職、消防職の職員を募集します。募集人員は、いずれも若干名です。

〔事務職〕
大学（学校教育法に定める四年制大学をいう。以下同様）、短大、高校を来年三月卒業見込みの方、または、昭和六十年三月以降卒業した方。

〔保母職〕
保母を養成する学校などを、来

年三月卒業見込みの方、または、昭和六十年三月以降卒業した方。

〔保健婦職〕
保健婦免許を有する方、または、保健婦を養成する学校などを、来

年三月卒業見込みの方、または、昭和六十年三月以降卒業した方、昭和四十二年四月二日以降生まれた方（男子に限る）。

〔採用試験〕
日時：十一月九日（日）
会場：初雁中学校（宮下町一―二―一―三）

取得見込みの方、または、昭和六十年三月以降卒業した方、歯科衛生士免許を有する方。

〔消防職〕
高校を来年三月卒業見込みの方、または、昭和六十年三月以降卒業した方、昭和四十二年四月二日以降生まれた方（男子に限る）。

〔受験申込〕
十月二十七日（月）～二十八日（火）、午前九時～午後四時までに、市役所六階第一委員会室で受け付けます（郵送による受付は行いませんので、必ず持参してください）。

下水処理を開始 ～木野目地区～

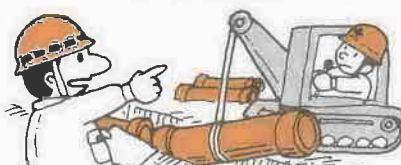

十月一日、次の区域が公共下水道の処理区域として公示され、水洗化が可能になりました。これにより、該当する地番の家屋

所有者は、三年以内に水洗化する義務が生じます。なお、水洗化の工事は、市の指定を受けた指定下水道工事店以外ではできません。また、該当する地番の全部区域とは、その地番の全部が処理区域になったことをいいます。〈全部区域〉
木野目三五五、三六六、三六八、三六九、三七八、三七九番地
※くわしくは、下水維持課排水対策係（☎内線326-7）へお尋ねください。

つがが虫病は、早期に適切な治療を受ければ「風邪」よりも容易に治る病気ですが、それと気づかず治療が遅れますと、病因不明のまま死に至る場合があります。ご注意を。（資料提供：川越市医師会）

全国防犯運動 始まる

十月十一日（土）～二十日（月）の十日間、「全国防犯運動」が実施されます。重点目標は次のとおり。あなたの家庭の防犯対策をもつて一度チェックしてみてください。

〔重点目標〕
▽乗り物盗の防止
▽侵入盗の防止
▽少年非行の防止
▽高齢者の保護および社会参加

家庭の防犯対策

- 戸や窓には補助錠等を取り付け戸締まりを厳重にしましょう。
 - ドロボウ撃退用の防犯ベルを取り付けましょう。
 - 家を留守にするときは、お隣りさんに「ひと声」掛けて留守をお願いします。
 - お出掛け前、お休み前は戸締まりカギ締まりを確実にしましょう。
- ◆ 大金は、金融機関に預けるようにし、預（貯）金通帳、印鑑、キャッシュカード、クレジットカードなどの貴重品は、金庫などのカギのかかる場所へ保管するなど工夫しましょう。



証書をお返しします

「老齢福祉年金」を受けている皆さん。今年八月、いったん「福祉年金証書」を提出していただきましたが、このほど審査が完了しましたので、下表の日程で証書をお返しします。

提出された方は、「証書預かり証」と「印鑑」を持参のうえ、最寄りの会場へお出かけください。

なお、この間に受けている方が死亡したり、厚生年金保険や共済組合の老齢退職年金、遺族年金、公務扶助料などの公的年金が受けられるようになつた場合は、必ず申し出てくださいます。

老齢福祉年金を受けている方へ

福祉年金証書交付日程表
 ●時間…午前9時30分～午後4時●
 (土曜日は正午まで、日曜・祝日は扱いません)

月日	会場
10.28(火)	市役所保険年金課
10.29(水)	菅原町公民館 ☎ 23-0317
10.30(木)	南公民館(新宿町1丁目) ☎ 43-0038
10.31(金)	六軒町公民館 ☎ 25-4265
10.28(火) / 11.29(土)	管轄の出張所

このほど、戦傷病者等の妻、戦没者等の妻、父母に対する特別給付金が支給されることになりました。該当する方は、昭和六十四年九月三十日までに、市役所福祉課社会係で請求手続きをしてください。該当資格は次のとおりです。

戦傷病者・戦没者等の遺族に特別給付金を支給

戦傷病者等の妻に対する特別給付金

第六回特別給付金(りり号、第八回特別給付金(ろろ号、第十回特別給付金(にに号、第十一回特別給付金(ひひ号、第十二回特別給付金(にに号)の受給権を取得した方で、昭和六十一年十月一日において増加恩給、障害年金等を受給している戦傷病者の妻

以後、戦傷病者と婚姻した妻および同日以後、じ後重症により戦傷病者となった方の妻で、昭和五十八年四月一日において戦傷病者が増加恩給、障害年金等を受給しているもの

第二回特別給付金(ろろ号、第六回特別給付金(ろろ号、第十回特別給付金(にに号、第十一回特別給付金(ひひ号)の受給権を取得した方で、昭和六十一年十月一日において増加恩給、障害年金等を受給しているもの

第八回特別給付金(ろろ号)の受給権を取得した方で、戦傷病者が昭和五十八年三月三十一日までに平病死している妻

第八回特別給付金(ろろ号)の受給権を取得した方で、戦傷病者が昭和五十八年九月三十日までに死亡している妻

戦没者等の妻に対する特別給付金

昭和五十一年十月一日に戦没者等の妻に対する特別給付金(第四回は号六十万円)の受給権を取得した方で、昭和六十一年十月一日に、公務扶助料、遺族年金等の受給権を有する方

(第十回は号に該当)

戦傷病者等の妻に対する特別給付金、第二回(ろろ号、十号)または五号、第六回(ろろ号、三十号)または十五号、第八回(ひひ号、五号)または二万五千円(および第十一回(ひひ号、二万五千円)または一万円)の両方の受給権を取得した方で、戦傷病者が昭和五十八年三月三十一日までに公務または勤務に関連して死亡したことにより、戦没者の妻として昭和六十一年十月一日において、公務扶助料、遺族年金等を受給している妻

戦没者の父母等に対する特別給付金

昭和五十六年十月一日に特別給付金(第七回に号、六十万円)の受給権を取得した方で、昭和六十一年十月一日において公務扶助料、遺族年金等の受給権を有するもの、同日までに氏を同くする子および孫を有するに至らなかった方

(第九回に号に該当)

※くわしくは、福祉課社会係(☎内線286・7)へお尋ねを。

国民年金からお知らせ

国民年金が強制加入の自営業者の方で、保険料の納付が困難になった方には、保険料が免除される場合もあります。保険年金課が各出張窓口でご相談ください。

●保険料未納の方へは:
 保険料未納の方へは、三か月ごとに保険料の未納のお知らせをお送りします。未納のままにしておくと、老齢基礎年金や障害基礎年金、遺族基礎年金の請求をしても、年金が支給できなくなります。

※くわしくは、保険年金課(☎内線265・8)へお尋ねください。

市更生保護婦人会
 「社会を明るくする運動」月間にちなみ、七月に川越市更生保護婦人会が行いました「愛の募金」に多数のご協力をいただき、誠にありがとうございました。おかげさまで五万九千七百二十円(59,720円)の善意が寄せられました。さっそく本部の方へ納入いたしましたので、ご報告がたが厚くお礼を申し上げます。

川越市更生保護婦人会
 会長 麻生 秀子

児童手当制度

ご存知ですか?

児童手当法の改正(昭和六十一年六月)で、二人目(二歳未満)のお子さんから児童手当が支給されるのをご存知ですか。これは、十八歳未満の児童を二人以上養育している方で、次の要件に該当した場合、児童手当が支給されるというものです。この手当は、申請主義です。申請する方は、至急、申請の手続きをしてください。

▽昭和五十九年六月一日以降に生(支給要件)

児童手当法の改正(昭和六十一年六月)で、二人目(二歳未満)のお子さんから児童手当が支給されるのをご存知ですか。これは、十八歳未満の児童を二人以上養育している方で、次の要件に該当した場合、児童手当が支給されるというものです。この手当は、申請主義です。申請する方は、至急、申請の手続きをしてください。

▽所得が一定額未満であること。(下表参照)

(手当額)

二人目の二歳未満の児童 月額二千五百円

三人目以降の児童 月額五千円

(申請方法)

印鑑、健康保険証、預金通帳(請求者名義のもの)、年金手帳(国民年金に加入している方)、年金

<昭和61年度所得要件限度額表>

扶養親族等の数	児童手当所得限度額	特例給付所得限度額
0 人	1,330,000円	3,075,000円
1 人	1,630,000円	3,375,000円
2 人	1,930,000円	3,675,000円
3 人	2,230,000円	3,975,000円
4 人	2,530,000円	4,275,000円
5 人	2,830,000円	4,575,000円
6 人	3,130,000円	4,875,000円
7人以上	300,000円ずつ加算	300,000円ずつ加算

▷昭和60年分の所得が対象となります。
 ▷老人扶養親族および老人控除対象配偶者がある場合1人につき60,000円が上記所得限度額に加算されます。
 ▷請求者の所得額より一律80,000円の控除および医療費、雑損、(特)障害者控除等があります。
 ▷この表の金額は収入額ではありませんからご注意ください。
 ▷源泉徴収票の場合、給与所得控除後の金額(所得額)が審査の対象となります。

例 参し、婦人児童課が各出張所へお出かけください。
 ●特別給付で受給している方が会社を退職した場合、特別給付の資格はなくなります。この際には、必ず消滅届の提出が必要です。また、この届出が遅れた場合、退職後の手当は返還していただくこととなります。

申告をお忘れなく 農地転用や譲渡の際に

市街化区域内にある農地の固定資産税は、宅地並み課税を原則としていますが、長期営農継続農地として市が認定した土地については、農地並み課税となっています。現在、この認定された農地をお持ちの方で、都合により土地の営農をやめたり、宅地や雑種地などに転用したり、譲渡した場合には、

も、ヒナの巣立つころから群れを作り始めます。そして、初秋から冬にかけて、大きな木をねぐらとするのです。日暮れ前になると、何百という数のムクドリが鳴きながら梢の中へ入っていくのが見られます。キュルキュル、リヤリヤと、それは騒がしく、まるで木が鳴っているかのようです。

市内でも、あちこちにねぐらがあります。注意して見てみましょう。

(協力)川越市野鳥の会(川越支部)

友達



ムクドリ

ムクドリといえば、知らない人はいないくらい、市内ではどこでも見かける鳥です。スズメより大きく、ハトより小さいものさし鳥としてよく例えられます。見た目は地味なグレーで、パツパツしないので人気はあまり高くない。でも、よく見てください。顔が白っぽくて、くちばしと足がオレンジ色。神様はちゃんと、配色を考えてくださっているようです。表情も何となくユーモラスでありませんか?

畑や河原に降りてエサをとって

いる姿はおなじみですね。特に農家の人々にとっては、稲につく害虫をせっせと退治してくれる、頼もしい鳥でもあるのです。

巣は、主に木の洞に作りますが、人家の屋根裏や戸袋に作ったりもするので嫌われがち。でも、ヒナの巣立ちまでは、雨戸の開閉をしないで見守っている、やさしいお宅もあります。巣箱もよく利用します。作ってみてはいかがでしょう。巣穴の大きさは、直径五センチくらいが適当です。

納期のご案内
 今月は、市県民税第3期分と国民健康保険税第3期分の納期です。忘れずに、10月31日(金)までに納めましょう。

見わたせば どこでも税金 大活躍
 60歳未満に納める市県民税 市県民税第3期分 長沢孝子

市内の小・中学生から応募いただいた各コンクールの結果を発表します。たくさんのご応募、ありがとうございました。〈敬称略〉

入賞おめでとう!

清掃・統計・防災 各コンクール結果発表

選挙啓発・下水道

ポスター展 (清掃・統計・防災)
日時…11月8日(出)・9日(日)、午前9時30分～午後5時
会場…市立図書館 展示ホール

清掃ポスター

募 点
応募 4,456点

金賞：小杉篤史(霞ヶ関南小一年) 小川典宏(川越第一小一年) 宮島寛(大東西小三年) 星野陽子(川越小四年) 新井美穂(川越第一小五年) 熊谷里奈(霞ヶ関東小六年) 柳川京子(初雁中二年)

銀賞：大友直美(川越第一小一年) 岩崎祐弥(南古谷小一年) 那須雅樹(川越小二年) 渡辺さとし(牛子小二年) 宮原友和(川越小三年) 星野友宏(牛子小三年) 加藤祐司(月越小四年) 佐藤悠子(霞ヶ関南小四年) 安達智秀(名細小五年) 酒巻ひとみ

選挙啓発ポスター

募 点
応募 221点

特選：下重勇二(川越小三年) 高橋英子(川越小三年) 今野貴美(新宿小三年) 町田英子(広谷小五年) 山田礼華(川越第一小六年) 山田麻織(川越第一小二年) 志太真由美(野田中三年) 那倉康夫(高階中三年) 熊野陽子(砂中三年) 志田哲之(霞ヶ関西中三年) 入選：内田幸志(川越小二年) 柴崇弘(川越小三年) 皆川紫穂子(川越小三年) 佐藤庸平(名

統計グラフ

募 点
応募 398点

み南古谷小五年) 山田礼華(川越第一小六年) 橋本美由紀(川越第一小六年) 石塚あけみ(武蔵野小六年) 島崎弘(霞ヶ関中二年) 菅原仙子(福原中二年)

※以上のほか銅賞三十五点、佳作百三十七点。

第一部(小学一～三年生)
一等：安藤隆郎・内河英是(中央小一年)
二等：田中寛・新藤智也・坂口融(中央小一年) 大橋万里子・岡田紗織・黒田智子・豊田奈穂

下水道ポスター

募 点
応募 1,847点

特選：那須雅樹(川越小二年) 齊藤忍(月越小三年) 星野陽子(川越小四年) 新井葉子(古谷小五年) 鎮目武範(大東西小五年) 迫英史(新宿小六年) 田辺浩幸(泉小六年) 柳川京子(初雁中一年) 菊地雅也(野田中二年) 山田麻織(川越第一小二年) 長谷川日女(川越第一小三年) 金賞：武市俊哉(新宿小一年) 長谷川雅之(川越小二年) 久城

防災ポスター

募 点
応募 1,399点

※以上のほか銀賞四十四点、銅賞二十一点。

第三部(小学五～六年生)
特選：佐藤真木子(霞ヶ関南小六年)

金賞：渡辺行雄(霞ヶ関小六年) 小原香織(武蔵野小五年) 新井美穂(川越第一小五年)

※以上のほか銀賞五十五点、銅賞二十点。

第四部(中学生)
特選：渡辺裕子(霞ヶ関中三年) 金賞：大森圭(砂中二年) 長谷川日女(川越第一小三年) 千葉晃子(富士見中二年)

※以上のほか銀賞五十五点、銅賞二十点。

川越雅人展

川越ゆかりの日本画家十大家の作品を集めて、風雅の跡をたどります。入場無料。

作家と主な作品名：橋本雅邦「上代風俗絵(双幅)」小田容亭「山の桜」森脇雲溪「猛虎」勝田蕉琴「雪景」小村雪岱「猫と雀」小茂田青樹「雪中双鶴」柴田是真「牧童図」江野樺雪「十六羅漢図」河鍋曉斎「布袋図」伊東深水「祭礼図」など約三十点

日時：十月十二日(日)～二十四日(金)

川越まつり

行事と催し

市民待望の川越まつりまであとわずか。あのまつり囃子がいまにも聞こえそうで、そわそわしてほかに手がつかないといったところではないでしょうか。

さて、十月十四日(火)・十五日(水)の両日は、このまつりを一層盛りあげるために、様々な催しが予定されています。どうぞお楽しみに。

▽14日(火)「はしこ乗り」
川越高組による「木やり」とい、はしこ乗りの実演。午後二時・七時、仲町交差点、本川越駅前ほか数か所。

▽15日(水)「記念切手の販売」
これまでに発行された記念切手類を販売。午前十時～午後五時、丸井百貨店前と本川越駅前(十五日のみ)。

▽14・15日(火・水)「土産品の販売」
午前九時～午後十時、オンワード川越ビル前で、川越まつりパンフレットや絵ハガキ、ミニがさ、かべかけ、干社札、拍子木などを販売。また、連雀町繁栄会加盟店で山車のスタンプをサービス。

▽15日(水)「神幸祭」
午後一時に氷川神社を出発。午後二時に市役所前で神事。

▽15日(水)「へたばこパークラフト展」
午前十一時～午後四時、武蔵野銀行川越支店駐車場で。また、川越まつり観光たばこ同駐車場、本川越駅前販売。

▽15日(水)「テレホンカードの販売」
川越まつりをデザインしたテレホンカードを販売。午前九時～午後十時、本川越駅前。

▽15日(水)「無料休憩所」
午後一時～九時、銀座通り中央部に開設。湯茶のサービスなど。

※川越まつりに関するお尋ねは商工観光課観光係(☎内線451)へ。

子ども映画会

午前九時三十分～午後五時(月曜休館)
会場：三階展示ホール

希望者は、当日直接会場へお出かけください。入場無料。

日時：十月十九日(日)、午後一時～と午後三時の二回上映

会場：三階視聴覚ホール

内容：「お母さんにVサイン」「ビューマの子守唄」「動物オリンピック」

定員：各百二十人(先着順)

成人感想文を募集

来年一月十五日に成人式を迎えるあなた、人生の一つの節目を機に、将来の抱負や希望をつづつてみませんか。

▽対象：昭和四十二年四月二日から昭和四十二年四月一日までに生まれた方で、市内在住の方

▽テーマ：「私はこう生きたい」

▽字数：四百字詰

原稿用紙四枚以内(住所氏名、生年月日、電話番号を明記してください)。

20歳の抱負や希望を

提出：昭和六十一年十二月十日(出)までに、市教委社会教育課へ(郵送の場合二十日の消印まで有効)

▽選考：入選作品(十編)に賞品、応募者全員に記念品を贈呈。なお、結果は個人あて通知します。

※くわしくは、同課(☎内線311・2)へお尋ねください。

のんびり過ぎしませんか

年末年始は戸田川越荘で

年末年始(十二月二十九日～来一月五日)の利用申込を、夏休み前の申込と同様、ハガキによる抽選方法で行います。

〔利用制限〕
利用は市民に限り、二泊三日以内で、一家族一部屋とします。

〔申込用紙〕
私製往復ハガキが市役所青少年課と各出張所に用意してあります。往信用、返信用双方に四十円切手を貼って郵送してください。ハガキは一家族一枚とします。

〔申込締切〕
十月二十四日の消印まで有効。

市立図書館

これからのし
三久保町2-9
☎22-0559
〈休館〉
月曜・祝日・月末



文化財書籍

市教育委員会では、文化財関係の書籍を左記の通り販売していますので、お買い求めください。

販売場所：市役所五階社会教育課 蔵造り資料館 川越城本丸御殿

販売時間：午前九時～午後四時三十分(資料館と本丸御殿は午前十時～午後四時三十分、月曜休館)

書名	単価
1 川越の文化財	800円
2 川越の伝説	600円
3 続川越の伝説	500円
4 川越市の文化財	600円
5 川越の人物誌(第1集)	300円
6 川越の人物誌(第2集)	300円
7 ハンドブック 川越の歴史	200円

※本を読む民のつどい(11月5日、川越福祉センター)参加者募集/読書活動の事例発表、作家・上坂冬子氏の記念講演など

定員500人 入場無料 ※希望者はハガキに住所・氏名・電話番号を明記し、10月27日までに県立川越図書館同係(新宿町1-17-1)へ

募

集

託児ボランティア

これから企画する「幼児教室」をお手伝いしてくれる方を養成する講座。日時：十月二十二日、十月二十三日、毎週水曜日、午前九時～正午 対象：市内在住の勤労の婦人・三十人 参加費：五百円 申込：十月十六日(木)、午前九時から参加費を添えて同館へ

養成講座

南公民館 ☎22-1394

設立準備講座

南公民館 ☎43-0038

南マイコンクラブ

新しいクラブ活動をスタートさせるため、同好の士を募集。まずは、基礎学習から。日時：十月二十四日～十一月二十八日、金曜日、計四回、午後七時～八時三十分 対象：市内在住の成人・四十人 申込：十月十八日(木)までに電話で同館へ

成人大学講座

コンピュータ社会学入門 南公民館 ☎43-0038

産休代替母を募集

婦人児童課 ☎内線294・5 勤務時間：午前八時三十分～午後五時(土曜日は午後零時三十分まで) 応募資格：保育資格をお持ちの四十歳位までの方 募集人員：若干名 申込：履歴書を持参のうえ同課管理係へ

県民の日記念行事

さいたま農林まつり 同時開催

やさしい園芸教室

都市(まち)と農村(むら)を結ぶ緑の祭典「さいたま農林まつり」は、川越市を会場に十一月十五日・十六日の両日にかけて開催されます。この企画には、園芸教室も開催。市農務課が窓口となり、参加申込を受け付けますから、どうぞご予約を。コース・日時：▽A「キ

ンピュータの進歩から将来を予測します。日時：十月二十八日、十一月二日、毎週火曜日、午後七時～八時三十分 対象：市内在住の成人・四十人 経費：千円 申込：十月十八日(木)、午前九時から同館へ(電話可)

集団あそびになれよう

幼稚園にあがる前に集団あそびになれよう。日時：十月二十日、十月二十二日、月曜日、計六回 対象：市内在住の幼児(二、三歳とその母親、二十組(抽選)) 経費：一組八百円(幼児二人の場合は千五百円) 申込：十月十六日(木)、午前九時三十分から直接同館へ

集団制作「川越の24時間」

10月15日を撮影した写真募集 古谷公民館 ☎35-1834

短歌入門講座

高階南公民館 ☎45-3581

お母さんの勉強室

大東南公民館 ☎42-0498

パッチワーク教室

婦人会館 ☎42-6346

初心者講習会

労働青少年ホーム ☎22-5241

りんご狩り

バスハイク

バスハイク

労働青少年ホーム ☎22-5241

ジャズ体操教室

サンライフ川越 ☎25-5445

バドミントン教室

サンライフ川越 ☎25-5445

同和問題講演会

同和对策課 ☎内線507・8

同和問題講演会

同和对策課 ☎内線507・8

青少年名作映画劇場

青少年課 ☎内線521

消費生活講座

市民生活課 ☎内線862・3

学校公開と体験入学

日高養護学校 日高町高富一丁目 障害児童、生徒の状況や発達に

船の科学館

無料開放 県民の日を記念し「船の科学館」が無料開放されますから、ふるってご応募を。日時：十一月十四日(金)、午前十時～午後四時三十分 対象：県内の小・中・高校生 申込：問合先：十一月七日(金)までに、子供たちが企画・製作・実行する「こどもの城まつり」に参加して、楽しいひとときを過ごしてみませんか。当日はおみこしも出て、みんなでかっ飛ばす。親子そろってお出かけください。日時：十月二十六日(日)、午前十一時～午後三時(雨天決行) 催し物

催し物 子供たちが企画・製作・実行する「こどもの城まつり」に参加して、楽しいひとときを過ごしてみませんか。当日はおみこしも出て、みんなでかっ飛ばす。親子そろってお出かけください。日時：十月二十六日(日)、午前十一時～午後三時(雨天決行) 催し物

催し物 子供たちが企画・製作・実行する「こどもの城まつり」に参加して、楽しいひとときを過ごしてみませんか。当日はおみこしも出て、みんなでかっ飛ばす。親子そろってお出かけください。日時：十月二十六日(日)、午前十一時～午後三時(雨天決行) 催し物

催し物 子供たちが企画・製作・実行する「こどもの城まつり」に参加して、楽しいひとときを過ごしてみませんか。当日はおみこしも出て、みんなでかっ飛ばす。親子そろってお出かけください。日時：十月二十六日(日)、午前十一時～午後三時(雨天決行) 催し物

麻しん(はしか)

一予防接種半額補助一

対象…生後12~72か月未満のお子さん。ただし、川越市に住民登録があり、まだ、はしかにかかったことがないこと(生後18~36か月の間に接種するのが理想的です)。

申込…健康課の窓口で直接申し込む(窓口で問診票・注意書をお渡しします)か、または、ハガキにお子さんの氏名・生年月日と保護者の住所・氏名・電話番号を明記し、健康課予防係へ申し込む(内容を審査し、問診票・注意書を送付します)。

料金…個人負担は2,500円(接種料金5,000円のうち半額の2,500円を補助します)

〈低所得世帯には無料券を発行〉

次のいずれかに該当する世帯は、接種料金が無料です。印鑑を持って、直接健康課の窓口へおいでください。

- ▷生活保護世帯 ▷市民税が非課税の世帯
- ▷市民税が均等割のみ課税されている世帯(ハガキで申し込む場合は、生活保護または非課税と明記してください)

お願い!すでに問診票を受け取って、まだ接種を済ませていないお子さんは、生後72か月を過ぎると無効になります。早い機会に接種を済ませましょう。

※くわしくは、健康課予防係(☎内線255)へ。

一般健康診査(後期)

対象…満40歳以上65歳未満の方(ただし、社会保険加入者で、ほかで健康診査を受ける方は除きます)。

申込…希望者は、当日直接会場へ。



保健コ

費用…一般診査=100円、精密診査=1,000円(生活保護世帯と市民税非課税世帯は無料)

《一般診査》問診・身体計測・理学的検査(聴打診・腹部触診など)・血圧測定・尿検査
《精密診査》一般診査の結果、必要と認められた方は、後日指定の医療機関で必要な項目のみを診査します。

循環器検査(心電図・眼底検査・総コレステロール)・貧血検査(赤血球数・血色素量・ヘマトクリット値)・肝機能検査(GOT・GPT)・血糖検査

◆受付時間…午後1時30分~2時30分◆

○印…胸部レントゲン間接撮影もあります。

月日	会場	月日	会場
10.16(木)	大東公民館	11.12(水)	高階公民館
10.17(金)	芳野公民館	11.13(木)	高階南公民館
10.21(火)	霞ヶ関公民館	11.14(金)	南公民館
10.22(水)	保健センター	11.18(火)	○福原公民館
10.23(木)	○古谷公民館	11.19(水)	保健センター
10.24(金)	○南古谷公民館	11.20(木)	○山田公民館
10.28(火)	南公民館	11.25(火)	名細公民館
11.11(火)	霞ヶ関北公民館		

※くわしくは、健康課予防係(☎内線254・5)へ。なお、各会場とも駐車場はありません。車での来場はご遠慮ください。

—まだ余裕があります—

子宮がん集団検診

希望者は、至急お申し込みください。

〈対象〉市内在住で、検診当日満30歳以上の方。ただし、妊婦は除きます。

〈検診料〉400円(検診日にご用意ください)

〈申込方法〉10月中の受診希望者は電話で申し込む。11月4日以降はハガキに希望会場・住所・氏名・年齢・電話番号を明記し、健康課へ申し込む。

※くわしくは、広報川越8月25日号をご覧ください。健康課予防係(☎内線255)へ。

◆受付時間…午後0時40分~1時40分◆

月日	会場	月日	会場
10.21(火)	高階公民館	10.31(金)	保健センター
10.22(水)	霞ヶ関公民館	11.4(火)	霞ヶ関北公民館
10.24(金)	古谷公民館	11.5(水)	南古谷公民館
10.28(火)	名細公民館	11.6(木)	福原公民館
10.29(水)	高階南公民館		

休日の診療機関

〈休日の当番医〉

▷10月10日(祝) 深田外科医院(外・皮・消) 野田町2-1-8 ☎43-3543

▷10月12日(日) 愛和病院(産婦) 新宿町6-24-1 ☎46-7788

▷10月19日(日) 宮崎医院(産婦) 小仙波町1-16-10 ☎22-0759

▷10月26日(日) 三森整形外科医院(整) 三久保町6-4 ☎22-0515

〈内科・小児科の休日診療〉

▷川越市休日急患診療所 小仙波町2-45-5 ☎23-0601 受付時間…午前9時~11時、午後1時~3時、午後8時~10時30分

〈歯科の休日診療〉

▷川越市予防歯科センター 三久保町18-5 ☎24-3891 受付時間…午前9時~11時30分

一 ナ 一

愛育まつり

愛育班主催の愛育まつりを開催します。経費は無料です。お気軽にお出かけください。

(霞ヶ関北地区)テーマ…健康管理は主婦の手で
日時…10月22日(休)、午前10時~午後3時、
会場…霞ヶ関北公民館

催物…保健相談(血圧・尿検査他)・乳がんの自己検診法・手づくりおやつ実習と試食・歩け歩け運動のすすめ・各種パネル展示・その他
※胸部レントゲン撮影もあわせて行います。(午前9時30分~正午、午後1時~3時30分)

市民健康教室

歯そうのうろの予防

歯と歯ぐきにとって、もっともおそろしい歯そうのうろを予防するために、歯科保健の正しい知識を身につけましょう。

月日	会場	講師	時間
10.16(木)	山田公民館	歯科医師 筋師洋氏	午前10時~
10.23(水)	保健センター	歯科医師 森村秀氏	11時30分

経費は無料。希望者は、当日直接会場へ。

※くわしくは、健康課管理係(☎内線252)へ。

幼児のおやつ教室

保健センター ☎24-8611

栄養士が幼児向けのおやつを実際作り、親子で試食してもらいます。お気軽にどうぞ。



日時…11月7日(金)、午前10時~11時30分(受付は、午前9時30分~10時) 定員…親子20組
申込…10月17日(金)、午前10時から電話で同センターへ 経費…無料

※くわしくは、健康課保健指導係(☎内線257)へ。なお、駐車場はありません。車での来場はできません。

妊婦教室

保健センター ☎24-8611

産前・産後や育児に必要な知識について、医師・歯科医師・保健婦・栄養士が、指導や講話を行います。お気軽にどうぞ。

日時…11月4日~18日の毎週水曜日と26日の水曜日 計4回 午後1時30分~4時

定員…40人 経費…無料 申込…10月16日(休)、午前10時から電話で同センターへ。

※母子健康手帳と筆記用具を持参。なお、駐車場はありません。車での来場はできません。

献血にご協力を

▷10月12日(日) 丸広百貨店西側駐車場

午前10時~午後3時

▷10月15日(休) みよしやスーパー月吉店(月吉町34) 午後1時~3時

▷10月25日(土) 川越駅西口広場

午前10時~正午、午後1~3時
問合先…熊谷赤十字血液センター(☎0485-25-1330)・川越保健所衛生課(☎24-0380)・

市役所健康課管理係(☎内線253)

胸部レントゲン間接撮影

結核の他に、肺がんなども発見できます。

対象…市内在住で15歳以上の方。ただし、妊婦および学校・勤務先・保健所・医療機関などで受ける方は除きます。

受診方法…当日直接希望の会場へ。費用…無料
診断結果…精密検査が必要と思われる方だけに後日連絡します。

地区	月日	時間	会場
霞ヶ関北	10.20(月)	午前9:30~11:30	霞ヶ関北小学校
	10.20(月)	午後1:00~3:30	東急ニュータウン自治会館
	10.22(水)	午前9:30~正午 午後1:00~3:30	霞ヶ関北公民館
古	10.23(木)	午前9:30~10:30	黒須公民館
	10.23(木)	午前11:00~正午	高島集会所
谷	10.23(木)	午後1:30~3:00	古谷公民館
	10.29(火)	午前9:30~10:30	大中居公民館
	10.29(火)	午前11:00~正午	小中居公民館
地	10.30(水)	午前9:30~10:30	握津・荒井勲彦宅前
	10.30(水)	午前11:00~正午	古谷本郷・氷川神社
	10.30(水)	午後1:30~2:30	グリーンパーク管理センター
南	10.30(水)	午後3:00~4:00	下老袋・玉泉寺
	10.24(金)	午前9:30~10:30	桜堤集会所
	10.24(金)	午前11:00~正午	古市場公民館
古	10.24(金)	午後1:30~3:00	南古谷公民館
	10.27(月)	午前9:30~10:30	上久下戸集会所
	10.27(月)	午前11:00~正午	下久下戸公民館
谷	10.27(月)	午後1:30~2:30	萱沼公民館
	10.27(月)	午後3:00~4:00	並木公民館
	10.29(火)	午後1:30~2:30	木野目公民館
区	10.29(火)	午後3:00~4:00	牛子小学校

※くわしくは、健康課予防係(☎内線255)へ。なお、未実施地区は、次号でお知らせします。

体操



日時…十一月三十日(日)、午前八時三十分から
会場…市民体育館
種別…▽小学生の部・男女(一・六年) ▽市連規定問題 ▽中学生の部・男女(一・三年) ▽県連規定問題 ▽一般の部・男女 ▽自由演技
参加資格…市内在住か在勤か在学の方

ウォークラリー…十一月三十日(日) 午前八時三十分、中央小学校へ集合。コースは、川越七福神めぐり。グループは四~六名。個人でも参加可。申込は、十一月二十二日(土)までにハガキで左記へ。
申込…保健体育課(元町一三二)

バドミントン



日時…十一月二十三日(日)、午前八時三十分から
会場…市民体育館
種別…▽一般男子ダブルスA・B ▽一般女子ダブルスA・B ▽ママさんダブルス ▽壮年ダブルス(四十歳以上) ※A・Bプログラムの区分は本部が行います。
参加資格…市内在住か在勤か在学の方(高校生・大学生は除く)
申込…十月二十四日(金)までに保健体育課へ(電話不可)

申込…ハガキに住所・氏名・性別・年齢・学校名・学年を記入し、十月三十一日(金)までに沢田精一氏宅(大字菅間七二一、☎23-2945)へ
一初心者歓迎一

第30回市民体育祭

電話での問い合わせは保健体育課(☎内線315・6)まで

レクリエーション



日時…十一月六日(木)、午後二時から、市民体育館で。希望者は、当日直接会場へ。
フォークダンス…十一月六日(木)、午後六時から、市民体育館で。希望者は、当日直接会場へ。
インディアカ…十一月二日(日)、午前九時~午後三時、川越第一小学校体育館で。申込は、十月二十五日(土)までにハガキで左記へ。

相

談

教育相談

学校教育課 ☎内線307

お子さんの登校拒否、自閉的傾向、学業、言葉、性格、行動、進路、しつけ、いじめなど、家庭教養一般について相談に応じます。相談は無料。
電話相談…毎週月~金曜日、午前九時~正午

巡回相談

老人障害課 ☎内線873・4

日時…十月十七日(金)、午前十時~午後四時 会場…南公民館
身障・ちえ遅れ

巡回相談

老人障害課 ☎内線873・4

お気軽ににお出かけを
耳が不自由で、身体障害者手帳の交付を受けた方、手帳の交付を受けたときより程度が重くなった方、補聴器の交付や適合判定を受けた方が対象。

●一般相談…家庭および社会生活上の心配ごと、法令、社会慣習などの問題に関すること
●行政相談…市に対する陳情、要望など市行政に関すること
●法律相談…特に法的解釈および判断を要する問題に関すること
●住宅修繕相談…住宅などの修繕増改築、付帯設備工事などに関すること

日時…十一月六日(木)、受付・検査…午前十時~正午、診断…午後一時~三時 会場…勤労青少年ホーム
担当…医師・宮崎 和氏と聴力検査士 定員…二十人 経費…無料
申込…十月十六日(休)、午前九時から同課障害福祉係へ(電話可)



「明治二十一年以来、百年ぶりの両方同時の大補修となりました。修復委員長として責任を果たせ、今はほっとした気持ちです。積み立てを通して、地域の連帯と皆さんの祭りに寄せる期待を感じました。子孫に残す町内の宝です。大切に保存しなければ……」



横関 嘉吉 (六軒町2丁目)

「町内のおまつり好きの女性グループ六紅会に入っています。毎年この時期が近づくとわくわくしますね。山車を見るたび、自分のそして娘たちの手古舞姿を思い出します。化粧直しの終わった三番叟は、さぞきれいでしょね」



井上すみ子 (六軒町1丁目)

修復に寄せる声

一口に修復といっても今では数少ない職人たちによる手作業。人形衣裳は金の刺しゅう糸、爪は象



六軒町の山車

まつりまであと4日

新装なった三番叟

あとは晴天待つばかり

川越まつりまであと四日。おまつりを格別な思いで心待ちにしている町内があります。県指定文化財・六軒町の山車は、山車本体・人形の傷みがひどく、昨年八月修復に着手。印藤吉五郎の手による本体は秩父へ、都築齋仲秀英作の人形、三番叟は京都へと分けて、専門業者に預けられました。

今年三月で一通りの修復を完了。十一日は人形、十二日は山車と二日間にお祭り、町内の皆さんに見守られながら組み立てられます。テケテンテン、ツクツクテン。山車から流れる今福囃子連の太鼓の音も、今年はずっと一層晴れやかなものとなることでしょう。川越まつりまであと四日です。お楽しみに。

募集・イベント

仲な向せまが (健康体操クラブ) ストレッチ・エアロビクス・ヨガなどを組み合わせた体操。主婦が対象。毎週金曜日、午前10時〜11時30分、的場区画整理記念館(的場一丁目二八)で練習。入会金千円。月二千円。申込・問合せ:伊理しげ子(☎32-4259)

出かてかせんまが (生活クラブで生き生きまつり) 気球、ミニSL、ガレージセール(不用品市)など。十月二十六日(日)、午前十一時〜午後三時に、山本製作所グラウンド(忠実屋狭山店となり・西武線狭山市駅から送迎バスあり)で開催。問合せ:斉藤文子(☎35-5829)

なぎなた講習会 (なぎなた講習会) 初心者のための無料講習会。十一月中の毎週金曜日、午前九時〜十一時に、市民体育館で開催。申込・問合せ:なぎなた同好会・矢代くに子(☎22-2820)午後四時以降

あしたば学園でバザー (あしたば学園でバザー) 十月二十六日(日)、午前十一時〜午後二時に開催。手づくり品・日用品・古着なども募集中。問合せ:あしたば学園(豊田新田一四九) 11-☎45-6669

初心者ダンス講習会 11/4まで毎週火曜日、午後7時〜9時、伊佐沼の卸橋

10月14日は鉄道記念日

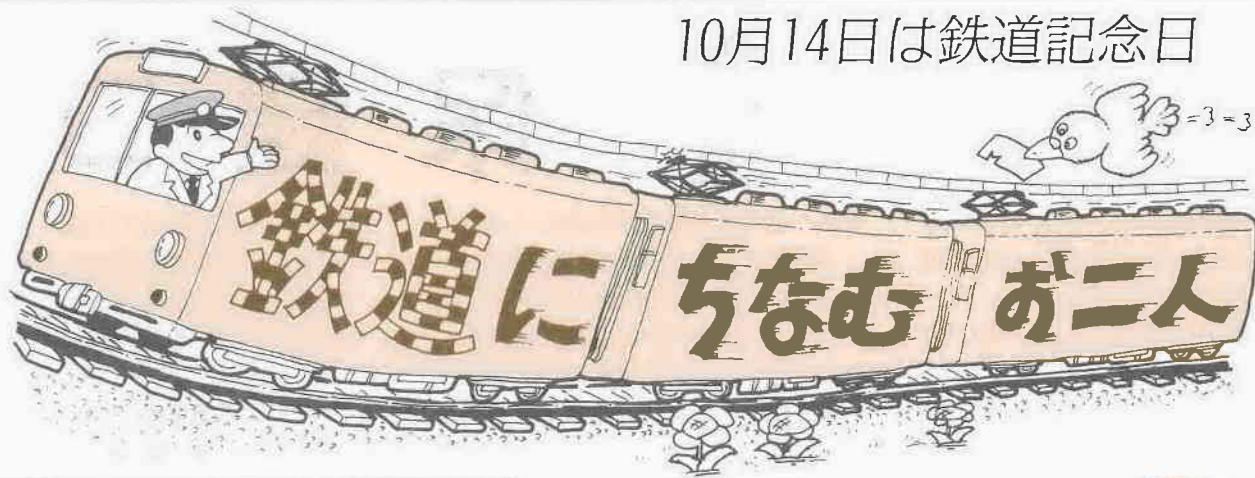

川越線が電化されて早1年。また10月14日は明治5年東京〜横浜間に初めて鉄道が開通した日。そこで今回は、鉄道にちなむお二人をご紹介します。

川越線を撮って20年

今成・鈴木保之さん



パネルを前に思い出を語る鈴木さん

オレんじにかわってグリーン車の両がすっかり板についてきた川越線。ところでこの車両と沿線風景を、蒸気機関車(SL)の時代から撮り続けている方がいます。鈴木保之さん(六十歳・老人ホーム職員)がその人。学生の頃から写真好きだった鈴木さんが、川越線を撮り始めたのは、昭和四十年のこと。当時今成に越されてきて近くを走るSLを息子さんに見せに連れていったのがそもそものきっかけ。気笛を鳴らし、黒煙をあげひたむきに走る姿に、生きもののような魅力を感じたそうです。

市立図書館のある三久保町では生きた町内史をつくらうと、町内の有志によって昨年九月「町内史編さん委員会」が発足。その手始めとして地区の古老の方々から、かつての様子を集録し始めました。ご紹介するのは、古老の一人・加藤権次さん(九十一歳)です。加藤さんは、大正十一年西武鉄道大宮線(通称・チンチン電車)に入社。川越・大宮間、約一三

三久保町の様子



総合室 奥にプラットホーム

チンチン電車の当時を語る

三久保町・加藤権次さん

いを結ぶ電車の車掌として、昭和十五年の廃線まで勤務。その間、チンチン電車は言うに及ばず始発駅・久保町駅(現中央公民館敷地内)界わいの歴史をつぶさに見てこられました。加藤さんのお話によればこの電車、定員はおよそ四十人。コースは、成田山の前を通り国道一六号線沿いに東進、伊佐沼の手前付近で左斜めに折れ荒川を経て大宮へ。

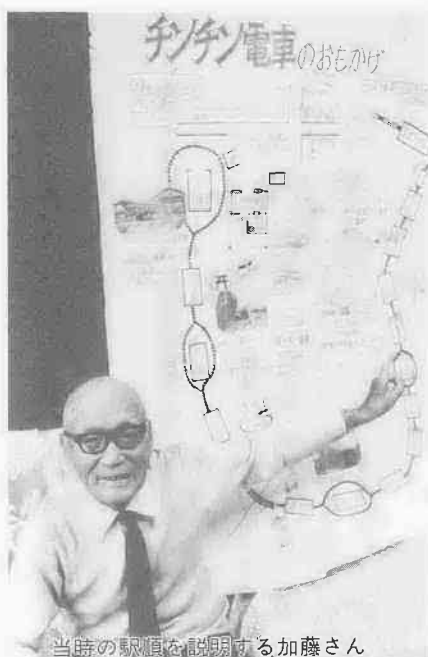

当時の駅構図を説明する加藤さん

以来、二十年間葉の花が咲けば呷道を行き、雪が降れば傘を片手に撮影を重ねてきました。その間に収められたフィルムはおよそ二千コマに達します。SL、ディーゼル、電車と三つの時代を記録しつづける鈴木さん。「昭和四十四年九月三十日・SL

最後の日は、寂しかったですよ。親しい友人を失うような気持ちでね。でも、変わりゆくその姿を撮り残すのが私のライフワーク。まだまだ、撮り続けたい」と。まちの映像記録者のロマンは、線路のような時の流れにのって、今もコトコトと走っているようにした。

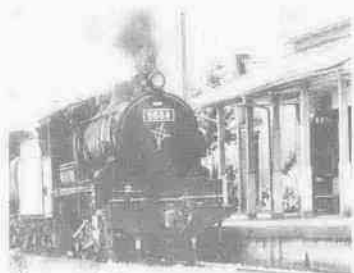

昭和42年頃の西川越駅(鈴木氏撮影)

季節のたより

落合橋から入間川沿いに700mほど下った平塚新田・氷川神社。その脇の土手には曼珠沙華が群れをなして満開です。毎年9月下旬〜10月中旬にかけて咲くその姿はすっかり近所の風物詩に。



10/15・18の催しもの 本川越駅前戸田ビルで ☆アメリカンパッチワーク キルト作品展 壁掛け・人形など約60点。とき:10/15(水)21(火)、午前10時〜午後5時(15日は午前11時から21日は午後3時まで) 問合せ:飯山和代(☎46-6043) ☆すみれ洋裁教室作品展 ブラウス・スーツなど約50点。とき:10/22(水)28(火)、午前10時〜午後5時(22日は正午から28日は午後2時まで) 問合せ:小林とよ(☎23-0185)

団地会館で。1500円。先着50人 問合せ:川越青年会事務所(☎22-3100)

いんじょうは 奥サマ



薬と健康食品
では、その使用
目的にハッキリ
と違いがありま
す。よく相談の
うえ、正しい使

私たちが健康を害したとき、薬はなくてはならないものです。しかし、その使い方を誤れば、いくら良薬といえども身体には害になつてしまいます。薬が両刃の剣とも言われるようなゆえんではないでしょうか。

最近、薬に関する情報が過剰になるとともに、スピードリーに入ってくるようになり、知識の混乱がかなり見受けられます。

そこで、かけがえない健康を守るためにも、日頃から薬に関連する事柄についての正しい知識をもち、不明な点や素朴な疑問は、薬局で薬剤師にどんな相談するように心がけたいものです。

現在、高齢化時代を目前にして「健康で長生きをしたい」と願っている方が大勢います。その願いを実現させるためには、日頃から健康と長寿のための目標をたて、その目的のために薬の使い方

くすりの使い方

健康・長寿のための目標を

施されます。

川越市薬剤師会では、この期間中は、特に各薬局店頭で「薬と健康」についての相談をお受けしておりますので、市民の皆さん、是非ご利用ください。

川越市薬剤師会から
原稿をいただきました

わが町 川越

テレビ埼玉 38 ch

毎週火曜日

PM0:00~0:10
PM6:15~6:25

シリーズの六回目も、まだ皆さんの知らない風景や趣のある風情などを紹介する予定です。

この番組では、姉妹都市の盟約を結んで間もないセーレム市代表団のまつり見学の様子や、修復された六軒町の山車と「三番叟」の人形の話をおりこんで、小江戸情緒あふれる「川越まつり」をたっぷり味わっていただきます。

川越フォトガイド PART II

★10月28日(火)

都市化の波にもまれ、まちの装いを少しずつ変えている川越。でも、歴史と伝統を感じさせる風景は、まだまだ残っているものです。

「注意して探すとこんな風景も、アングルを変えるとあんな風景も……」という絶好のカメラアングルを紹介します。

さて、どんなフォトガイドとなりますか、見てのお楽しみ……!!

★10月14日(火)
気ままに川越
小さな旅 ⑥

知っているようで意外と知らないのが自分の住んでいる街。チョット足をのぼすと、思いがけない美しい景観や変わった風俗に出会うことができます。

名所、旧蹟などにとらわれず、もっと広い範囲で川越という街を市民に知ってもらおうと始まったこの番組。

小江戸情緒あふれる 川越まつり

★10月21日(火)

江戸の天下まつりを偲ぶ、けんらん豪華な川越まつり。

今年も十月十四日(火)・十五日(水)の二日間、各町内から二十四台の山車と屋台が参加して、盛大に開催されます。



郭町二 牛田寿々子
秋茄子や舌でたしかむ藍の水
郭町二 千田ふさ子
夕づくや遠目白萩咲きみだれ
郭町二 小林きよの
絵灯ろうに子等のあつまる地藏盆
新富町一 東郷すみ江
水つぎてコップの白し今朝の秋
宮元町 高橋 良子
草じらみつけて戻りぬ地藏盆
元町一 榎本美代子
湯の町の橋を渡れり地藏盆
西小仙波町二 染谷きよ子

路俳句会

新涼や試歩する人の笑ひ声
郭町 里村 いね
農鍛治の幣のよごれや地藏盆
郭町 西村 好
マクニチュード六・八の鉄線花
元町二 神田 春子
雲あるく夏野の果の西方は
仲町 神田 如耕
虫かごに「ジイッ」と一声蟬の主張
砂 加藤 信代
雲海を見下す家の忌に参ず
岸町三 沼本やすし
どの服も疲れ漂う晩夏光
岸町一 野口 紫苑
かっこうやほぐれし胸のわだかまり
古谷上 米丸 勝美

郭町かりがね句会

新涼の森眩しめる地輪の目
郭町二 山下 実
新涼や五百羅漢の肌乾く
西小仙波町二 染谷きよ子