



広報

川越

—No. 469—

12月25日

■発行所 川越市役所

■電話 川越(0492)24-8811代

■発行人 川越市長 加藤 龍二

■編集 企画財政部企画課

市政この一年を振り返る

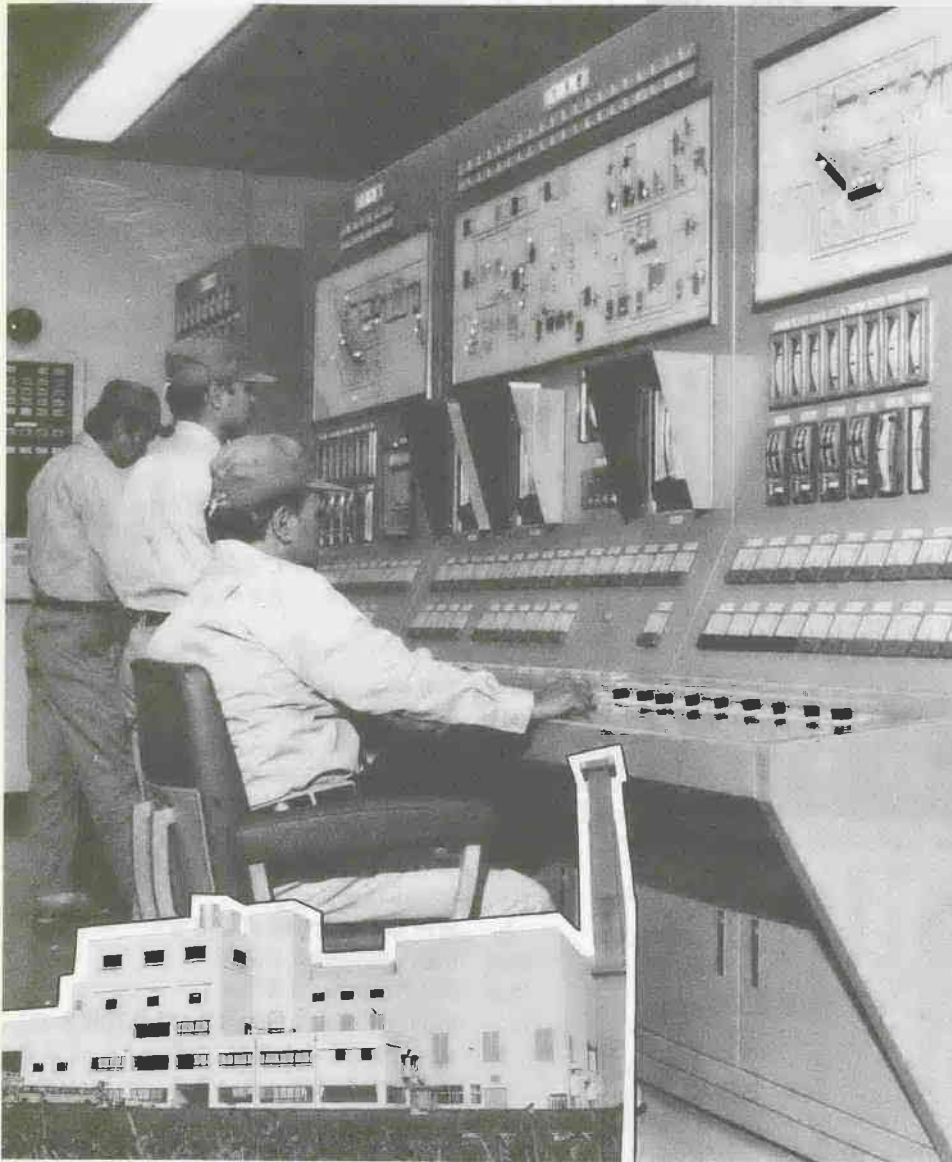

長らく不況を昨年未の田高ドル安による激しい格差補給が続き、中々景況回復の兆しが見られず、市政の今年も足どりを振り返りてみますと、まず施設面では、名細、巨勢、山手町、若草中学校舎、センター棟、二カ年継続事業による西清掃センターが完成、神明児童育園、寺尾小学校、轟江園西小学校が開校、西清掃センターの余熟を利用する仮称老人福祉センター、市内で初めての施設である仮称福原コミュニティセンターなどの新築工事が始まりました。

次に制度面では、環境モニター制度、勤労者住宅資金、浸水低地住宅改良資金の融資制度、在宅老人の機能回復訓練事業、ねたがり老人の短期保護事業、緊急保育制度など、市民生活に密着したきめ細かな諸制度が相次いで発足しました。また、車優先から人間優先の交通環境へと、都市総合交通規制がスタートしたのは、まだ記憶に新しいところです。

このように、皆さまのご協力といたしまして、さらなる前進を続けた市政この一年でした。

(関連記事「二ページ」)

主な内容

人口のうごき 12月1日現在

人口	245,874人
(前年同期)	239,276人)
男	124,535人
女	121,339人
前月比	639人増
世帯数	72,440世帯
出生	313人
死亡	77人
輸入	1,371人
輸出	968人



市政この一年を振り返る、農業委員選挙のお知らせ、農業委員選挙人名簿の登載申請ほか	2~3 P
来年度の保育園児募集、差別の中に生き続けて⑨	4~5 P
表通り裏通り	6~7 P
年未年始の火災予防、だるま市、高階地区書き初めの展、シンナー遊びから青少年を守ろう！、元日マラソンほか	8~9 P
ぼくらの作文、明日に向かって⑬、市民会館1月の主な催しもの	10 P

市政この一年を



車優先から人間優先の都市総合交通規制がスタート



寺尾小学校



霞ヶ関西小学校



市民会館、県下一の音響設備に



神明町保育園の完成で市立保育園数は16に



来春オープンを目指す老人福祉センター

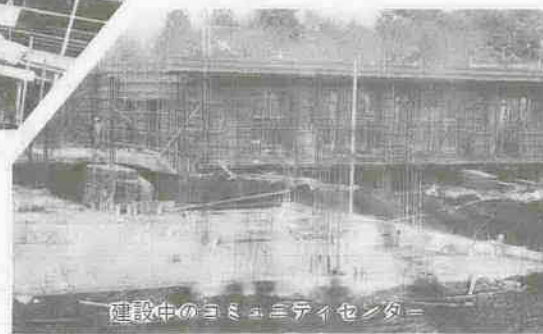

建設中のコミュニティセンター

市政この一年を振り返る。——市政の10題ニュースともいえるこの「振り返り」、今年も市民生活の安全・快適を願った制度や施設が新設・整備されました。

農業委員会委員選挙人名簿は、毎年一月一日現在で調整することになっております。本年もその時期となりましたので、該当する方は一月十日までに登録申請書を農業委員会へ提出してください。申請できるのは、満二十歳以上で、十アール以上の農地を耕作している方、またはその家族などで六十日以上農業に従事している方です。なお、記載要領の指導と申請用紙は、地区の農業班長を通じて配布しますが、農業班に属していない方は、直接農業委員会へお申し

農業委員の選挙人名簿 登録申請をお忘れなく

出の上、受領してください。※くわしいことは農業委員会(☎24-1881-1、内線三九二)へお尋ねください。

53年11月末日現在の市内での交通事故状況

区分	人身事故		物件事故
	件数	死者	
53年	697	10	877
52年	645	16	777
増減	+52	-6	+100
前年比(%)	108.1	62.5	112.9

被選挙権
選挙権のある人はすべて被選挙権があります。また、選挙人名簿に登録されていなくても、選挙資格がある人は、農業委員会の証明を受けて立候補することができます。

立候補届出受付は 市役所など七か所
候補者となろうとする人は、選挙長あてに立候補の届出が必要です。届出にあたっては、次のことに注意し、間違いないようしてください。

届出の期間と時間
一月十八日(木)と十九日(金)の二日間、いずれも午前八時三十分から午後五時までです。

届出の受付場所
左表のとおりです。

選挙区	受付場所
第1区	川越市役所内
第2区	芳野出張所内
第3区	古谷出張所内
第4区	南古谷出張所内
第5区	福原出張所内
第6区	大東出張所内
第7区	霞ヶ関出張所内

届出の方法
選挙管理委員会と各出張所に備えてある候補者届出用紙に所定事項を記入して直接受付場所へご持参ください。※農業委員選挙についてのお問い合わせは、選挙管理委員会(☎24-1881-1、内線五〇二)へ。

昭和53年主な市政と行事

- 1月1日 新年祝賀式(市役所5階)
- 6日 消防出初め式(消防庁舎)
- 15日 成人式(市民会館、該当者3,092人)
- 2月1日 町名地番整理により「間屋町」誕生
- 2日 第8回かしこい消費生活展(丸広百貨店、7日まで)
- 16日 市民会館の音響設備改修成る
- 24日 納税貯蓄組合表彰式(市民会館)
- 3月11日 第7回婦人会館まつり(13日まで)
- 15日 入間大橋運動公園ソフトボール場5面増設(合計15面に)
- 20日 大塚小・上戸小・初雁中・川越第一中増築工事完了
- 4月1日 寺尾小・霞ヶ関西小開校
- // 神明町保育園開園
- // 環境モニター制度誕生
- // 勤労者住宅資金融資制度発足
- // 浸水低地住宅の改良資金融資制度発足
- // 対震装置のない石油ストーブは使用禁止に
- // 要保護家庭児童保育補助制度発足(社協)
- 3日 名細公民館・出張所が新築移転
- 12日 高階第一土地区画整理事業完了に伴い同審議会解散
- 13日 第三学校給食センターB棟完成
- 5月1日 在宅老人の機能回復訓練事業開始
- // 緊急保育制度開設
- 23日 第2回老人スポーツ大会(市民体育館)
- 6月1日 西清掃センター試運転開始
- 11日 三久保町と東田町が緑化推進モデル地区に
- 13日 高階西小増築工事着工
- 19日 県が交通事故の非常事態宣言
- 29日 高階北小増築工事・古谷小改築工事・城南中増築工事着工
- // 的場団地着工(第2種中層耐火構造市営住宅、30戸)
- 7月1日 ねたきり老人の短期保護事業開始
- 10日 名細中プール完成
- 12日 霞ヶ関東小増築工事完了
- 20日 山田小・霞ヶ関東中増築工事着工
- 8月21日 大東西小体育館新築工事着工
- // 山田公民館増築工事着工
- 9月1日 印鑑制度改正、カード式の登録証に
- 3日 第31回市民体育祭始まる(11月26日まで)
- 11日 福原中体育館完成
- // 南古谷小体育館新築工事着工
- 13日 市長、最高齢者を訪問
- 29日 福原中改築工事着工
- 30日 第30回市民文化祭始まる(11月27日まで)
- 10月1日 ビルなどの「日影規制」スタート
- // 仮称老人福祉センター着工
- // 西清掃センター本運転開始
- 14日 仮称福原コミュニティセンター(含福原公民館・出張所)着工
- 28日 第6回公衆衛生大会(市民会館)
- 11月2日 第27回市美術展(市民会館、5日まで)
- 10日 第1回老人芸能大会(市民会館)
- 11日 落合橋開通式
- 14日 牛子小・山田中・東中増築工事着工
- 20日 都市総合交通規制始まる
- 23日 消防特別点検(市民グラウンド)
- 12月1日 市制施行記念日、市政功労者表彰
- 2日 名細中改築工事完了
- 23日 中央小改築工事着工

振り返る



盛大に催された第1回老人芸能大会



9月1日から印鑑証明制度がカード方式に

名細中学校と併設の名細出張所・公民館が完成

農業委員選挙のお知らせ 投票日は一月二十八日(日)

川越市農業委員会委員一般選挙の投票日は、一月二十八日(日)に決まりました。

この選挙は、農家のみなさんの代表として、農業生産力の向上、農業経営の合理化、農地に関することがらなどいろいろな仕事を担う農業委員を選ぶもので、農家の人にとっては重要な選挙です。みんなそろって投票し、見識のある公正な人を選ぶようにしましょう。

選挙権
選挙権があるのは、川越市内に住所を有し、年齢満二十歳以上で次のいずれかに該当する人です。
①十アール以上の農地を耕作して

いる農業経営者
②前記の経営者と住所、生計をともにしている同居の親族またはその配偶者で、年間おむね六十日以上耕作に従事している人
※投票をするためには、農業委員会委員選挙人名簿に登録されていなければなりません。今回の選挙に使われる名簿は、昭和五十三年一月一日現在でつくった名簿で、満二十歳以上とは、昭和三十三年四月一日以前に生まれた人をさします。

投票所
投票所一覧は、有権者世帯へ直接送付します。

昭和54年度保育園保育料徴収金基準額表

Table with columns for '階層区分' (Tier/Category), '徴収金基準額 (月額)' (Collection Standard Amount (Monthly)), and sub-columns for '3歳未満児' (Under 3 years) and '3歳以上児' (3 years and over). Rows include categories A through D11.

* () 内の金額は、同一世帯で第2子以降の児童に適用されます。ただし、D9～D11階層については、末子以外が第2子に該当します。

附加徴収金基準額表

Table with columns for '階層区分' (Tier/Category), '前年度の固定資産税課税額' (Previous year's fixed asset tax assessment amount), and '附加徴収金基準額' (Additional collection standard amount).

<注> 地方税が減額されたり免除された世帯、災害を受けたり医療費が多くかかった世帯、収入が特に減少した世帯は、保育料が減額される場合もあります。

差別の中に生き続けて

—その⑨—

このシリーズは、昭和五十二年三月、市が豊立児童センター図書司書小林初枝先生を招いて行った同和問題講演会の要旨をまとめたものです。
小学校時代(2)
長そでの着物は、昭和五十二年のときの話になりませんが、学芸会のときこんなことがありました。
その学芸会ではお遊戯をやることになっていたので、練習が始まる前に先生は私だけ職員室へ呼んで、「初っちゃん長いそでの着物は着ておきなさい。先生は家で洗濯して私に持たせておきなさい。先生は家で洗濯して私に持たせておきなさい。」と聞きました。先生は、家庭訪問をして私の家が貧乏なことを知っていましたから、こっそり聞いてくれたわけなんです。ところが、私はそんな長そでの着物なんか持っていないので、正直に「持っていません」と答えました。先生はさらに「七五三のときでもいいのよ」と言いました。もちろんそう言うものもありません。その当時、見玉町で七五三をやる家といえは、それこそ町の有力者とか経済的に恵まれていた一部の家に限られていました。ですから、部落の中



Table showing collection standards for national, city, and municipal levels. Columns include '国の徴収基準額', '川越市の徴収額', and '市の持出額'.

54年度保育料決まる 平均八・一割の引き上げ

このほど、昭和五十四年度の保育料改訂について審議していた川越市保育所対策協議会から答申が出されました。市では、この答申を尊重して、左表のとおり改訂することになりました。
①改訂年月日は、昭和五十四年四月一日とする。
②三歳未満児のD1、D2階層および三歳以上児のC2、D階層については据え置きとした。その他の階層についての引上率は、最低二・六割、最高二一・八割とし、所得の低い人の負担を少なめに所得の高い人の負担を多めにした。
③第三子以降の保育料については、これまでD階層以上が基準額の二・三割だったものを、全階層とも二・二割とした。
なお、この改訂による実質引上率は八・一割です。
昭和五十二年度中に市が保育園の運営に要した経費は、総額で約七億二千三百万円、入園児童一人一か月平均にすると三万六千九百七十七円に当たります。
また、昭和五十三年度の保育料徴収額(見込み)は、下表のとおり約一億八千万円、国で決めた徴収基準額に対して六九・七割に過ぎず、その差額七千九百万円余りは市の持ち出しになっていきます。
保護者の皆さんにも、このような実情をご理解いただき、保育料改訂にご協力くださるようお願いいたします。

小学校時代(2)

このシリーズは、昭和五十二年三月、市が豊立児童センター図書司書小林初枝先生を招いて行った同和問題講演会の要旨をまとめたものです。

では、金持ちでも七五三をやったという話はちよっと聞いた記憶がありません。
そんないきさつがありまして、やがて学芸会の当日がやってきました。ふたを開けますと、長いそでの着物を着飾った有力者の子供たちだけが揃えて、お遊戯会が華やかに繰り広げられたわけですね。それを見にきていた私の祖母はとつてもくやしがりまして、「来年こそはお前を悲しませないよ」と言ってくれました。

来年度の保育園児募集

入園申請手続き説明会は 1月6日と7日

市では、来年度(昭和五十四年四月入園)の保育園入園申請書の受付を次の要領で行います。乳幼児のいる家庭で入園を希望する方は、申請してください。
なお、来年度の新設保育園は、高階第三保育園(公立)です。また、南古谷保育園が定員七十三人(十三人増)に、おおぞら保育園が九十人(二十一人増)になる予定です。

◇入園資格
市内に住んでいる乳幼児で、保護者が仕事に従事していたり病氣などのため、家庭での保育が十分できない方です。
したがって、保育園は、幼稚園のように子供の知識教育だけを主目的とした施設ではありませんので、乳幼児の保育が家庭でできる方は入園できません。
◇入園できる年齢
各保育園によって異なりますので、下表をご覧になってお間違いないようにしてください。
◇申請書の配布
◇現在入園中の方
◇入園申請手続き説明会
◇申請書の受付

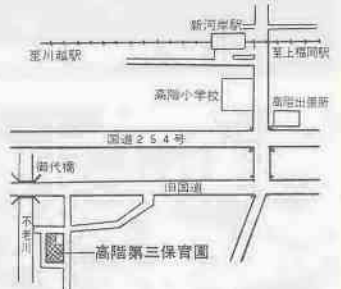

◇公立保育園希望の場合
これまで乳幼児の面接は申請書提出と同時にやってきましたが、昭和五十四年度は申請と面接を切り離して行います。
面接については、一月二十七日(土)午後一時から三時まで、第一希望の保育園で行いますので、必ずお子さんを連れておいでください。
◇入園決定
家庭の実態を考慮し、その結果に基づいて保育に欠ける程度の高い方から入園を決定します。各保育園とも定員があり、申請した方が全員が入園できるとは限りませんので、ご了承ください。
入園決定は三月十五日ごろの子供です。

Table titled '受付の日程' (Enrollment Schedule) with columns for '立別' (Category), '保育園名' (Nursery Name), '所在地' (Address), '定員' (Capacity), '年齢' (Age), '受付日' (Application Date), '受付時間' (Application Time), and '受付会場' (Application Venue).

* 公=公立、法=社会福祉法人立です。
定員の()内は来年度募集予定者数です。
年齢は昭和54年4月1日現在です。

表通り裏通りの主役はあなたです。「我が家・我が街・我が暮らし」を合言葉に、あなたの情報がこのページを作ります。

お米をもっと食べて お米屋さんでキャン 奥様の愛情の真心をご飯にたぎ込んで、一家団らんのおいしい健康なご家庭を。

十二月四日、五日の両日、埼玉県米穀小売商業組合川越支部(鈴木太之助支部長)では、市内八十八か所のお米屋さんを中心に、「もっとお米を食べましょう」と、市民に呼びかけた。



「と、腕を動かして全 国大会へ。見事 敢闘賞を獲得。今年、老人パワーを発揮した一人が、船越志郎さん(73歳、小仙波町二二二一〇)。

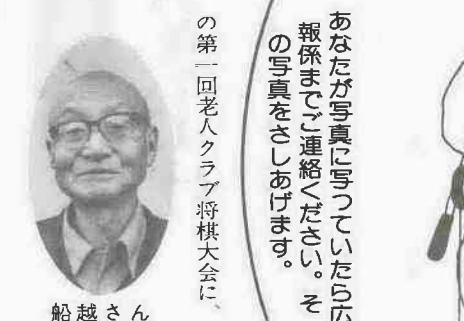

「今年はいい年だった」とも。並いる強敵を倒して優勝。全国大会へ。十月に都内で開かれた全国大会でも五勝一敗という好成績で、敢闘賞をおさめた。

両日とも、「米を見直そう」「おいしいお米をたくさん食べよう」と、宣伝カーで訴えて歩く一方、各店頭でビラを配って協力を呼びかけるほか、風船やポスターから新米まで大サービス。なんと、二日間配った新米は十五俵にもなる、とのこと。道行く奥さん方も思わず足を止めて、新米のサービスに顔をほころばせている。



幸町にある、私たちの街「小江戸」川越の象徴「時の鐘」。その真下、薬師社境内の無料休憩所「落栗庵」は、蔵造りの街を訪れる観光客みんなから喜ばれている。落栗庵に置いてある訪れた人が書き込む雑記帳には、文字通りビッシリ書き込まれている。



前号の「表裏」で特集した「ピアノ騒音」。その際紹介した水村さんのご意見登場！「人間の発達に伴い、発生してきた公害。それに対し、行政や企業の努力ももちろんだが、それだけでは、周囲の環境を良くする人格と豊かな心を持つて見直す必要がある」と説く水村さん。ご本人がピアノを弾く一人であることから、「ピアノ音発生者としての言い分」として、次のように述べています。

「音楽を習うことは、努力する喜び」と創作する喜び、「判断力」等を育て、音楽のある人生は心豊かで、苦しみも楽しみとして耐えられます。……生物の誕生は産ぶ声から始まり、乳飲み子の泣き声、手足の運動、みなリズムとメロディーとハーモニーではありませんか？……それをウルサイと思ふのは、その人の感情がそうさせるのです……」

「ピアノ問題、第2弾」 前号の「表裏」で特集した「ピアノ騒音」。その際紹介した水村さんのご意見登場！「人間の発達に伴い、発生してきた公害。それに対し、行政や企業の努力ももちろんだが、それだけでは、周囲の環境を良くする人格と豊かな心を持つて見直す必要がある」と説く水村さん。ご本人がピアノを弾く一人であることから、「ピアノ音発生者としての言い分」として、次のように述べています。

資金作りに協力を 福祉作業所建設に

市内に、障害者のための福祉作業所を作ろう、と運動を進めている西川越作業所設立実行委員会代表、山本耀さん(73歳、小仙波町二二二一〇)では、広く皆さんからの協力を呼びかけている。

子供の卒業が近づくにつれ、心配も大きい。それに「親が健康なうちはそれでも子供を見られるが、親がなくなるとどうも若いわけではないし、そうなることを考えると胸が痛む」と、関係者は声をそろえる。

「小学校のとき覚えた」という将棋。現在も船越さんは「まだまだ未熟。勉強しなければ」とも。今年はいい年だった」とも。

「今年はいい年だった」とも。並いる強敵を倒して優勝。全国大会へ。十月に都内で開かれた全国大会でも五勝一敗という好成績で、敢闘賞をおさめた。

表通り裏通りはみんなの広場です。そしてあなたが主役です。自治会から家庭内の話題まで何でも結構です。ご連絡ください。

「と、腕を動かして全 国大会へ。見事 敢闘賞を獲得。今年、老人パワーを発揮した一人が、船越志郎さん(73歳、小仙波町二二二一〇)。

「今年はいい年だった」とも。並いる強敵を倒して優勝。全国大会へ。十月に都内で開かれた全国大会でも五勝一敗という好成績で、敢闘賞をおさめた。

「今年はいい年だった」とも。並いる強敵を倒して優勝。全国大会へ。十月に都内で開かれた全国大会でも五勝一敗という好成績で、敢闘賞をおさめた。

「今年はいい年だった」とも。並いる強敵を倒して優勝。全国大会へ。十月に都内で開かれた全国大会でも五勝一敗という好成績で、敢闘賞をおさめた。

「今年はいい年だった」とも。並いる強敵を倒して優勝。全国大会へ。十月に都内で開かれた全国大会でも五勝一敗という好成績で、敢闘賞をおさめた。



「今年はいい年だった」とも。並いる強敵を倒して優勝。全国大会へ。十月に都内で開かれた全国大会でも五勝一敗という好成績で、敢闘賞をおさめた。

「今年はいい年だった」とも。並いる強敵を倒して優勝。全国大会へ。十月に都内で開かれた全国大会でも五勝一敗という好成績で、敢闘賞をおさめた。

年末年始の火災予防

“ついうっかり”に気をつけて

年末年始—とかく飲酒の機会が多く、たばこやストーブなど火の取り扱いに対する注意がおろそかになりがち。また、忙しさにまぎれて“ついうっかり”ということにも……。

「火事って怖いわね」と口では言っている、体験してみないとほんとうの怖さはわからないもの。しかし、体験してしまつてからその怖さに気づいても、チョツと遅過ぎますよ。こと「火」については、慎重な上にも慎重な取り扱いと念入りな点検をお願いします。

△出火に備えて
いつも消火器や水を汲んだバケツを用意しておく。

△避難する場合を考慮して
老人や病人、幼児は避難しやすいい部屋に就寝させる。

△老人や病人、子供だけを残して外出しない。やむを得ず外出するときは火の気には特に注意する

△廊下・階段・避難口の付近は、いつもかたづけしておく。

△店舗や作業場の整理整頓に心がける。危険物を取り扱っているお宅では、危険物の置き場所など特に注意する。

△2階以上の階は1階より避難が困難となりやすいので、避難用のはしごやロープを備えておく。

△店舗・作業場などの併用住宅では、店舗や作業場の整理整頓に心がける。危険物を取り扱っているお宅では、危険物の置き場所など特に注意する。

△廊下・階段・避難口の付近は、いつもかたづけしておく。

△店舗や作業場の整理整頓に心がける。危険物を取り扱っているお宅では、危険物の置き場所など特に注意する。

△2階以上の階は1階より避難が困難となりやすいので、避難用のはしごやロープを備えておく。

△店舗・作業場などの併用住宅では、店舗や作業場の整理整頓に心がける。危険物を取り扱っているお宅では、危険物の置き場所など特に注意する。

△廊下・階段・避難口の付近は、いつもかたづけしておく。

△店舗や作業場の整理整頓に心がける。危険物を取り扱っているお宅では、危険物の置き場所など特に注意する。

△2階以上の階は1階より避難が困難となりやすいので、避難用のはしごやロープを備えておく。

△店舗・作業場などの併用住宅では、店舗や作業場の整理整頓に心がける。危険物を取り扱っているお宅では、危険物の置き場所など特に注意する。

1月の映画会

〈新春親子映画会〉
1月6日(土)、午前10時と午後2時、題名「海が呼ぶ少年—海のトリトン—」ほか

〈優秀映画鑑賞会〉
1月13日(土)、午前10時と午後2時、題名「新平家物語」

〈埼玉県広報映画会〉
1月24日(木)・25日(金)、午後2時、題名「さきたま風土記の丘をたずねて」ほか。

会場…県立川越図書館(新宿町1-17-1) ☎44-5602

特設人権相談所

相談内容…家庭、土地・建物、裁判費用のことなど

とき…1月8日(月)、午前10時～午後3時

ところ…南公民館

※相談は無料。お気軽にお出かけください。くわしくは、浦和地方法務局川越支局(☎43-3824)へお尋ねください。

●●生ごみの代替収集●●

1月15日(成人の日)

前々日の13日(出)

指名競争入札

参加申請の受付

昭和54年度に川越市が発注する物品購入・製造などの契約に関する参加申請書の受付を次のとおり行います。参加を希望される方は、忘れずに申込みください。

受付期間：2月1日(木)～28日(水) 曜日と祝日の代休日は除く

受付時間：午前9時～午後4時30分(平日の正午～午後1時、土曜日の午後は除く)

受付場所：用度課(市役所5階)

提出書類：①参加申請書 ②営業内容明細書 ③使用印鑑留 ④委任状 ⑤営業経歴書 ⑥営業種目表 ⑦預金口座振込依頼書 ⑧登記簿謄本または身分証明書 ⑨印鑑証明書 ⑩財務諸表 ⑪登録証明書(営業が登録・免許・許可を要件とするもののみ必要。写しでも可) ⑫納税証明書 ⑬代理店・特約店証明書

★①⑦の用紙は、用度課にあります。

問合せ：用度課調達係

※建設工事関係・水道部関係については、別の手続きとなっております。ご注意ください。

高階地区書き初め展

—高階公民館— ☎42-6064

期間…1月14日(日)・15日(月)

時間…午前9時～午後4時

会場…高階公民館

※出品も受付可(高階地区在住・在勤の人のみ)。くわしくは、高階公民館へお尋ねください。



〔挑戦しよう! “たこ”作り〕

とき…1月7日(日)、午前10時～午後3時(雨天の場合は、14日(日)に順延)

ところ…市民グラウンド(初雁球場そば)

対象…小学生以下の子供

定員…200人 経費…50円(材料費等)

持参するもの…弁当(昼食)、ナイフ

申込…1月6日(土)までに青少年課へ

川越初大師 だるま市



1月3日(水)

喜多院境内

※車はなるべくご遠慮ください。



11月中の火災と救急出動

火災件数	14件
損害額	215万円
救急出動	308件
搬送人員	290人

“それぞれの持場で生かせ 火の用心”

—川越地区消防組合管内—

所得税 還付の申告

お早目に

昭和53年分の所得税の確定申告と納税は2月16日～3月15日までとなっております。が、税金の還付を受けるための申告書は、2月15日以前でも受け付けます。早く申告すれば、税金の還付も早く受けられますよ。

税金が環付される人は—

- △住宅を新築したり、新築住宅を購入した人。
- △病气などのため、多額の医療費を支払った人。
- △災害や盗難にあつて損害を受けた人。

△53年の途中で退職し、年末調整を受けなかった人。

— などですが、それぞれについて必要な条件があります。

※くわしくは、川越税務署(☎1411)へお尋ねください。

水質汚濁防止に

二協力を

市では、各工場や事業所、一般家庭に対し、年末年始における排水の水質等の維持管理について、特に注意されるよう呼びかけています。

これは、年末を迎えて一時的に生産活動が活発になったり、大掃除をしたため、汚水の排出量が増え、重油等の流出による水質異常が起こりやすくなるからです。

各種の廃液、スラッジ、廃油、その他不用の汚水等をみだりに流さないようお願いします。

魔手 “シンナー遊び”から青少年を守ろう。



買わないで、売らないで!

“アンパンをやる”。—この言葉を知っていますか。これは、シンナーやトルエン、接着剤などを吸って幻覚状態になる“遊び”。いわゆるシンナー遊びのことです。シンナーなどの購入には法の規制があるため、近ごろ簡単に手に入れることができる「ゴムのり」にまでその遊びが広がっています。

写真の品物は、福岡工業機が製造した自転車のバンク修理用の「三輪ラバセメント」というゴムのりですが、最近これを乱用したために死亡するといういたましい事故が起きました。現在、この「三輪ラバセメント」は製造中止になり、回収中です。が、まだいくらか店頭に出回っていることも考えられます。取り扱い販売店の方は、ご協力くださるようお願いいたします。

シンナー遊びが—
内臓障害から廃人になるまで

シンナーや接着剤などを乱用すると、腎臓、心臓などの循環器系に著しい障害を与えるだけでなく、造血機能にも障害を起すといわれています。また、後期症状として「テンカン」を起こすようになり、最後には「廃人」という恐ろしい結果を招くことにもなりかねません。

市内の乱用者は— 昨年より激増

昨年、市内で補導されたシンナーなどの乱用者は184人。しかし、今年は11月末現在ですでに219人と、昨年を大幅に上回った補導者数が出ています。

家庭や学校、職場、そして販売業者の方はその危険性を十分認識し、シンナーなどの乱用撲滅にご協力ください。なお、販売店では品物をお売るとき、使用目的を確認するなど特に注意するようにしてください。

乱用者の特徴

- △勉強部屋や衣服からシンナーなどのにおいがする。
- △不必要なシンナーやビニール袋、ビンをもっている。
- △食欲がなくなり、仕事(勉強)きらいになる。
- △顔に油気がなくなり、口のまわりが白くなる。
- ※もしや?と思つたら、川越市少年指導センター(市役所青少年課内)か川越警察署防犯少年係(☎420200代)へご相談ください。

新年走り初め 元日マラソン大会



とき…1月1日(祝)、午前10時芳野小学校校庭集合

コース…芳野小学校～上尾県道折返し～下菅間～芳野小学校

- 〈種別〉
- ▷親子の部(小学2年生以下と親)=1000名
 - ▷小学3年・4年生=2000名
 - ▷小学5年・6年生=2000名
 - ▷中学生=4000名
 - ▷一般A(39歳以下)=4000名
 - ▷一般B(40歳以上)=4000名

〈表彰〉

- ▷1～5位=賞状・メダル・トロフィー
- ▷6～10位=賞状・メダル
- ▷全員=参加賞

参加費…一般A・B=500円、その他無料

申込…当日会場で受け付け

問合せ先…市教委保健体育課

※雨天の場合は中止となることもありますので、沢田宅(☎23-2945)へご連絡ください。

〈注意〉

- 健康診断は各自受けておいてください。
- 酒気おび、睡眠不足の方は参加できません。

献血日程のお知らせ

川越市献血会では、今年度最後の献血を下表のとおり行います。会員の方は「愛の献血市民証」を持参して、お近くの会場へお出かけください。なお、実施支部以外の方もどうぞ。

〈献血会へ加入しませんか〉

献血会では、会員が血液の必要に迫られた場合、保存用血液を提供しています。あなたも加入しませんか(会員以外の人には血液をお渡しできませんので、必ず家族全員で加入してください)。

加入できる人…川越市に住民登録のある人。

ただし、血液の必要に迫られてからの加入はできません。

加入方法…各地区の支部長(自治会長)か献血実施会場で申込みください。無料。

※くわしくは、川越市献血会事務局(衛生課予防係内)へお尋ねください。

◆時間…午前10時～正午、午後1時～3時◆

会場	月日	実施支部
武蔵町公民館	1.21(日)	武蔵町、大野原、下赤坂上・下
古谷公民館	1.28(日)	宿、小中居、大中居
今福原公民館	2.10(出)	上松原、下松原上・下、中福南・北、今福原、霞町
八雲神社	3.10(出)	田園ハイツ、中台1・2・3丁目、今福上・下、砂久保

妊婦教室

妊娠の成立から出産、赤ちゃんの育て方まで。妊婦の基礎知識が中心。

高階公民館…1月9日・16日・23日、毎週火曜日、午後1時30分～4時

南公民館…1月22日・29日・2月5日、毎週月曜日、午後1時30分～4時

定員…どちらも40人

申込…1月5日(金)、午前9時から衛生課保健係へ。

3か月児健診 母子手帳・おむつ

身長・体重の測定から小児科医の診察・育児相談まで。母子健康手帳とおむつ(3組以上)をお持ちください。

◆受付時間…午後1時30分～2時30分◆

会場	月日	該当児
霞ヶ関公民館	1.11(木)	9月・10月生まれ
高階公民館	1.12(金)	9月生まれ
福原農協	1.17(木)	9月・10月生まれ
古谷公民館	1.17(木)	9月・10月生まれ
川越市保健室	1.19(金)	10月1日～15日生まれ
大東公民館	1.23(火)	10月生まれ
名細公民館	1.23(火)	9月・10月生まれ
南古谷公民館	1.26(金)	9月・10月生まれ
川越市保健室	1.26(金)	10月16日～31日生まれ

ぼくら の作文

「用意……、ドン。」
ピストルの音が鳴りひびいた。
みんな一斉に飛びこんだ。となり
の人に負けないように、みんなに
負けないように、自分の力を出し
きって泳いだ。

ターンするとき、
「ほら、ひとちゃん
がんばれ。」
と、先生の声がか
こえた。

「あと二十五メ
ートル。がんばれ。」
私も自分自身に言
い聞かせた。泳ぎ
がだんだん早くな
り、あと五メートル。
「終わった。」

私はプールから
上がった。私のタ
イムを計ってくれ
た先生が、大きな
声で、
「四コース、四十
一秒五。」

と、おっしゃった。私はうれしく
なった。学校で計ったときより、
三秒も縮んでいたからだ。
かけ足でみんなの所へ行った。
しかし、みんなにタイムを言うの
はやめた。そのまま、みんなの泳
ぎを見ていた。
しばらくすると、秋山さんが来

水泳大会

古谷小6年

水谷仁美



「どうせ六位までに
入っていないや。」
と、思ってた。聞こえ
なかった。
「四コース、四十
一秒五。」

「ねえ、四十一秒五だって。」
と、言った。私は、
「がんばったかがあった。」
と、思った。
「先生、ひとは、四十一秒五だよ。」
と、秋山さんが先生に言ったら、
「へえ、いい記録じゃない。ひと
ちゃん、もしかしたら優勝するん
じゃない。」
と、先生がおっしゃった。私は、
「そうだったらいい
けれど、まさか。」
と思つた。そして、
みんなで遊んでいた。
しばらくして、六
年女子自由形五十メ
ートルの発表があつ
た。しかし、回りが
うるさくて、聞こえ
なかった。
「四コース、四十
一秒五。」

明日に向かって⑬

前回(⑫号)紹介した南公民館の
婦人ボランティアグループに引き
続き、今回登場のどんぐり座(代
表、鳥嶋邦子さん)も、人形劇を
演ずる主婦のグループだ。
どんぐり座の誕生は、
昭和五十年、高階小のP
T A活動、
「家庭教育
学級」まで
さかのぼる。
成人教育の
一環として、

「何か美術的な勉強をし
てみよう」といろいろ活
動していた同級有志が、
高階公民館の人形劇講座に参加。
あまりギレなど身の回りの材料を
使って人形を作り、シナリオの書
き方から人形劇を学び始めた。そ
して翌年、このグループは、家庭
教育学級のOGとして「どんぐり
座」を名のることになった。
「せっかくならんだから発表し
たら、と笠幡(霞ヶ関地区)の老人
ホームへ出かけるように勤めてく
れる方がいて、気楽に出かけたん
だけ……、
それがもの
すごくウケ
たのネ。ホ
ームのおじ
いさん、お
ばあさんたちが劇に溶けこんでく
れて、かけ声まで……」と、当時
の思い出を語る座長の鳥嶋さん
(43歳)。昭和五十一年、これが、
どんぐり座にとって、ボランティア
活動への「初舞台」となった。以
来、老人ホームへの訪問は毎年続
けられて、その他近所の老人クラブ
や子供会にも上演。みんなから喜
ばれている。
どんぐり座のメンバーは十五人。
いずれも「掃除、洗たくだけの主
婦じゃダメ」、「自分が幸せに暮
らしてらんだから、何か人様のた



めに」と考えている方がかりで、
平均年齢は四十歳位。
週二回練習しているが、これに
は強制力がない。出られる人が出
て来ればよい。「生活の足下をし
っかりして、自分たちが主婦だと
いうことを頭に入れてやっていき
たい」と口をそろえるメンバー。
「一年に一作、レパートリーを増
やそう」と、はりきっている。

愛のプレゼント(11/10~12/9)

	件数	金額・物品数
一般寄付	9件	536,368円
善意銀行	現金	16件 93,520円
	物品	13件 95点
技能・労力	2件	
	合計	40件

市民会館1月の主な催しもの予定

(12月2日現在、ホールのみ)

曜日	催し	入場方法	開演時間	主催者
5(金)	親子映画会 文部省特選 「こむぎいろの天使」	入場券 400円 (4歳以上)	AM: 9.30 AM: 11.20 PM: 1.10 PM: 3.00	川越市親と子のよい 映画を見る会 ☎22-3280 (市教職員組合)
7(日)	ぬいぐるみ人形劇 「星の王子さま(プチ・ ブラウス)」	入場券 <前売> S 1,300円 A 1,000円 B 700円 <当日売> 各 200円高	AM: 10.30 PM: 1.30	劇団ピッカリ座 ☎03-563-4671
12(金)	「ドボルザーク・トリオ」 新春コンサート	入場券 一般 2,400円 高校生 1,800円 ④以下 1,200円	PM: 6.30	川越音楽 ☎23-0656
13(土)	PIANO発表会	無料	PM: 1.30	原田みさ子(松江町2) ☎22-0042
14(日)	ぬいぐるみ人形劇 「こぶとりじいさん・ おやゆびひめ」	入場券 <前売> S 1,800円 A 1,500円 B 1,100円 <当日売> 各 200円高	AM: 10.30 PM: 1.30	劇団木馬座 ☎03-262-7246
21(日)	栗原楽器 ミュージック・ フェスティバル	入場券 <9歳以上> 1,500円 <8歳以下> 1,000円	AM: 11.00 PM: 3.00	栗原楽器店 ☎22-6434

▷主にどなたでも入場できるものを掲載しました。
▷主催者の都合で、一部変更になる場合もあります。
▷入場券等の申し込みや問い合わせは、それぞれの主催者あてにお
願います。
▶④=中学生
●来年6月中の市民会館使用申し込みは、1月5日(金)の午前9時か
らお受けします。くわしくは市民会館(☎22-4678)へ。

として保存しましょう。いつかお役にたつこともあると思います

発行所 川越市役所 川越市町丁目三番地 二二五〇

シルバーコミュニティプラン

老人のための 明るいまちづくり —市民の参加と協力が不可欠—



市では、昭和五十二年度から、県の指定を受けて、「老人のための明るいまち推進事業」を進めることにしました。
この事業は、別名「シルバーコミュニティプラン」ともいわれるもので、住民の積極的な参加と協力のもとに、老人のための各種の事業を総合的に行うことによつて、老人が明るく生き甲斐のある老後の生活が送れるような、老人福祉のモデル的なまちづくりを行おうとするものです。

豊かな老後は 地域社会の中で

老人のまちという、一般的にアメリカやヨーロッパに存在するような、老人病院や各種の老人のための施設が完備された大規模な老人ホームや、老人住宅の集団・団地を考へる人が多いと思ひますが、市が行なうとしている、老人のための明るいまちは、このような老人の町を新たに「つくろう」というのではなく、老人が今生活している地域社会の中で、老人が大切にされ、生き甲斐ある生活が送れるようにしていこうというものです。
では、老人のための明るいまちづくりとはどんなことをねらいとしているかという、その基本としては――。

- (1) 老人をいたわり、大切にすること。
 - (2) 老人の能力をいかし、生き甲斐をたかめる。
 - (3) 老人の孤独をなくし、市民との交流を深める。
- 等になります。
- 従来の老人対策としては、先ず(1)の老人をいたわり、大切にすること、対策が考えられてきました。

仕事をする、あるいは社会活動に参加することによつて、能力をいかし、家庭や社会で新しい役割をになつてもらう機会をつくらせてあげることが何よりも大切でつす。

これが、その人の生き甲斐の一つになります。

(1)の考え方になつた老人対策はある程度整備されてきた今日、(2)の考え方になつた老人対策がこれからの中心にならなければならぬと思ひます。
働いている間は、多くの人間にとつて、職場が能力をいかし、生き甲斐の場であるが、退職後は地域社会のなかで、そのような場や機会を提供することが必要になります。

自由で創造的な生き甲斐の場の確保、これが明るいまちづくりの第二のねらいとなります。

自由で創造的な生き甲斐の場の確保、これが明るいまちづくりの第二のねらいとなります。
自由で創造的な生き甲斐の場の確保、これが明るいまちづくりの第二のねらいとなります。

生き甲斐対策が これからの中心

ひとくちに老人といつても、経済状態、健康状態、生活環境等、その状態は多種多様であるため、その状況に合った方法で、老人福祉を進めることが必要となります。体の弱つた人、身よりのない人等については、先ずいたわり、大切に、いろいろ身の回りのお世話もしてあげなければならぬでしょうし、元気で働ける老人には

第三のねらいは、老人を孤独、孤立から救い、楽しい老後とするものです。
老人の孤独の問題は、老人対策の最も難しい問題となります。
このことは都市においても特に強く、農村地域においても強まつてきています。

一般的に都市は、機能と効率を重んじ、ビジネスと職域中心の社会になりがちです。老人の示める役割は希薄になり、孤立、孤独に落ちやすいのですが、これに加えて、住宅事情や交通事情などが老人の行動範囲、生活空間、情報空間を益々狭くしています。
このため、祭、地域のレクリエーション等を通じ、若い人や子どもなどを含めた地域社会や市民の人々との交流の機会を深め、助け合ひの思想の普及を図つて行つていく必要があります。

各層からの参加で 推進協議会が発足

この協議会を発足させました。
名称は、川越市老人のための明るいまち推進協議会、構成は加藤市長を会長に、委員三十七人となり、同日付で次の方々に委員の委嘱状が交付されました。
(敬称略、順不同)

- ▽民生児童委員 白川正三
- ▽同 船津 徹
- ▽同 遠藤愛子
- ▽同 田与平
- ▽同 中島光造
- ▽同 小高健吉
- ▽同 内山静納
- ▽同 柿沢幸太
- ▽同 小島勝治
- ▽同 川越市医師会 行定崇治
- ▽同 川越市歯科医師会 成田義弘
- ▽同 川越市歯科医師会 加島忠道
- ▽同 川越青年会議所 原 次郎
- ▽同 川越青年会議所 山田春久
- ▽同 川越市連合婦人会 齊藤房子
- ▽同 川越市PTA連合会会長 栗原賢一
- ▽同 川越市子ども育成団体連絡協議会 帯津永太郎
- ▽同 川越市母子愛育会 平野文子
- ▽同 川越南口クラブ 馬場常太郎
- ▽同 川越ライオンズクラブ 関口 脩
- ▽同 川越初雁ライオンズクラブ 佐々木孝輔
- ▽同 川越葵ライオンズクラブ 柴 正
- ▽同 川越市体育協会 関口正鏢
- ▽同 川越市体育指導員連絡協議会 間仁田春二
- ▽同 川越保健所長 津村大八
- ▽同 川越警察署長 中降
- ▽同 市議会厚生常任委員長 小金井正三
- ▽同 市助役 川合喜一
- ▽同 市教育長 齊藤芳一
- ▽同 市福祉部長 石川計一
- ▽同 市公民館連絡協議会 山下利行
- ▽同 市社会福祉協議会事務局長 三上春吉

なお、同協議会には、市民を対象とする敬老思想の普及、ボランティア活動の育成等を担当する、総務部会、ひとりぐらし老人の福祉対策、ねたきり老人の福祉対策、就労対策を担当する、生活対策部会と、保健対策、スポーツ振興、レクリエーション対策、趣味、教養の向上対策等を担当する、生き甲斐対策部会の三部会が設置され、それぞれ専門的な立場で、総合的に、老人のための福祉施策を計画調整することになります。

審査結果

敬老ポスターと標語

総数387点 特選は川口さんら六人

川越市老人のための明るいまちづくりの一環として、市内の小・中学生、高校生および一般から募集した敬老精神普及ポスターと標語の審査結果は次のとおりです。

なお、この審査は、川越市教育研究会の図工美術部および国語部の諸先生があたり、審査結果の発表と表彰は、十一月十日市民会館で行われた第一回川越市老人福祉大会の席上で行われました。

ポスターの部

(敬称略)

▼小学校低学年(応募数三十八点)



特選 <小学校低学年の部> 川口暁さんの作品

- ▽特選 川口 暁(霞東小二年)
▽入選 長島 優(大塚小三年)
▽同 せきなつ子(霞東小三年)
▽同 本間美代志(大塚小三年)
▽佳作 植岡歩美(霞東小二年)
▽同 柏又みどり(第一小三年)
▽同 須永朗代(大塚小三年)
▽同 筋野ゆう子(第一小二年)
▽同 渡辺恵子(仙波小三年)
▼小学校高学年(応募数九十点)
▽特選 岸田佳子(中央小五年)
▽入選 清水豊子(県立盲学校五年)
▽同 北村えつ子(大塚小四年)
▽同 三田村 治(霞東小四年)
▽同 島崎智之(川越小四年)
▽佳作 木村尚美(霞南小六年)
▽同 宮沢浩子(中央小六年)
▽同 佐藤正一郎(霞東小六年)
▽同 久保育子(武蔵野小六年)
▽同 浅野健也(霞東小四年)
▽同 渡辺恭子(中央小六年)
▽同 梅沢順子(月越小六年)
▽同 今野耕太郎(霞東小六年)
▽同 新田直子(第一小四年)
▽同 佐久間美智代(武蔵野小五年)

標語の部

(敬称略)

- ▼中学校(応募数六点)
▽特選 柴藤正子(初雁中二年)
▽入選 大久保淳美(初雁中二年)
▽同 菅間裕子(初雁中二年)
* * *
▼小学校高学年(応募数五十七点)
▽特選
○お年寄りを 話の輪に入れ 皆笑顔
▽入選 多賀井 浩(高階西小六年)
○年よりに あげよう
○年よりに 心のプレゼント
足立桜子(川越小五年)
○年よりの 苦勞のしわに 感謝の心
大谷光津江(川越小五年)
○おばあちゃん 長生きしてね いつまでも
杉浦美千代(芳野小六年)
▽佳作
○としよりを かこんで話す 明るい町
大曾根伸介(川越第一小四年)
○家中で いたわりましょう お年より
大木一弘(寺尾小六年)
○おじいちゃん おばあちゃん 困った時は 電話して
島田潤一郎(寺尾小六年)



特選 <小学校高学年の部> 岸田佳子さんの作品

- 年よりに 席をゆずろう にこりと
林 明仁(寺尾小六年)
○年よりに 感謝の気持 明るい笑顔
神原徹雄(川越小五年)
▼高等学校(応募数百四十一一点)
▽特選
○老人の 手をとる笑顔 明るい川越
村田実里(東邦音大第一高三年)
▽入選
○年よりをいたわり
いつもニコニコ楽しい家庭
増子加代子(山村女子高)
○お年寄りに
目と手を貸そう 大通り
都筑和子(山村女子高)
○老人と 若者の輪を 大切に
栗原啓子(山村女子高)
▽佳作
○老人に 会ったら 笑顔の思いやり
吉岡孝子(山村女子高)
○私達の りっぱなお手本
お年より
育つ町
○私達の 住む町よ子の
育つ町
▼一般 (応募数四十六点)
▽特選
○年よりの 住む町よ子の
育つ町
▽佳作
○老人に ささげる笑顔が 長寿薬
横川武一(大字鯨井新田二一五)
○同居家族のやすらぎは 老若世代の努力から
山崎綾子(郭町一八二)
○おばあちゃんの智恵袋 ひもどく笑顔に明るい家庭
富永富貴子(岸町一五九)
○おばあちゃんの 知恵を生かして明るい家庭
山村実子(山村女子高教員)
* * *



特選 <中学校の部> 柴藤正子さんの作品

○年よりに 席をゆずろう にこりと
林 明仁(寺尾小六年)
○年よりに 感謝の気持 明るい笑顔
神原徹雄(川越小五年)
▼高等学校(応募数百四十一一点)
▽特選
○老人の 手をとる笑顔 明るい川越
村田実里(東邦音大第一高三年)
▽入選
○年よりをいたわり
いつもニコニコ楽しい家庭
増子加代子(山村女子高)
○お年寄りに
目と手を貸そう 大通り
都筑和子(山村女子高)
○老人と 若者の輪を 大切に
栗原啓子(山村女子高)
▽佳作
○老人に 会ったら 笑顔の思いやり
吉岡孝子(山村女子高)
○私達の りっぱなお手本
お年より
育つ町
○私達の 住む町よ子の
育つ町
▼一般 (応募数四十六点)
▽特選
○年よりの 住む町よ子の
育つ町
▽佳作
○老人に ささげる笑顔が 長寿薬
横川武一(大字鯨井新田二一五)
○同居家族のやすらぎは 老若世代の努力から
山崎綾子(郭町一八二)
○おばあちゃんの智恵袋 ひもどく笑顔に明るい家庭
富永富貴子(岸町一五九)
○おばあちゃんの 知恵を生かして明るい家庭
山村実子(山村女子高教員)
* * *