



広報

川越

No. 461

8月25日

発行所 川越市役所

電話 川越(0492)24-8811(代)

発行人 川越市長 加藤 謙

編集 企画財政部企画課

新しい印鑑制度が まもなくスタート

九月一日からいよいよ新しい印鑑制度がスタートします。これから新しく登録しようとする方も、すでに登録してあるための登録替えの手続きをしようとする方も、前号まで連載してきた内容紹介の記事をもう一度お読みになつて、お間違いないようにしてください。

保証書は登録申請書に刷り込み

新規登録の場合、登録申請が出されますと、市ではその申請者が本人であるかどうか確認しなければなりません。その確認方法は、文書照会を原則としますが、官公署が発行した免許証や許可証などを持参したとき、新制度による印鑑登録を済ませた人が保証した書面(保証書を持参したときは、文書照会に代えることができます。

この場合の保証書は、白鑑登録申請書の中に刷り込まれていますので、これをご利用になると便利です。保証する方は、ご自分で登録番号・住所・氏名を書き、登録印鑑を押してください。



本人識別欄には 記号か番号を

なお、どうしてもこの用紙が利用できず別に保証書をつくりたいというときは、様式が若干違うものになりますので、市民課または各出張所へお尋ねください。

印鑑登録が済むと、カード式の登録証を渡します。登録証の左下部に本人識別欄がありますから上図で記号でも番号でもご自分の好きなものを書き込んでください。本人にしかわからない暗号にしておくと、失くしたときも悪用されるおそれはありません。

※月曜日と土曜日の窓口は特に込み合います。ご都合できる方は、なるべくほかの日をご利用ください。



印鑑はたいせつなものです。
印鑑とカードは別々の場所に保管しましょう。

主な内容

- 新しい印鑑制度がまもなくスタート、人口のうごき 1 P
- 水道のあれこれ、上下水道料金早見表 2 ~ 3 P
- 地域の連帯と防火④・活躍する自警消防隊、75歳以上の方に肖像写真を無料サービス、差別の中に生き続けて⑤ほか 4 ~ 5 P
- 表通り裏通り 6 ~ 7 P
- 川越市愛の献血デー、3か月児検診と家族計画指導、3歳児検診、ツベルクリン注射・反応検査・BCG、水彩画教室ほか 8 ~ 9 P
- ぼくらの作文、明日に向かって⑬、市民会館9月の主な行事予定 10 P



人口のうごき 8月1日現在

人口	243,704人
(前年同期)	237,000人)
男	123,395人
女	120,309人
前月比	434人増
世帯数	71,774世帯
出生	359人
死亡	98人
転入	1,249人
転出	1,076人

上下水道料金早見表 (2か月計算)

—下水道料金は処理区域の料金です。家事営業用下水道料金は家事用料金と同じ16㎡、320円から—

家 事 用				家 事 営 業 用			
使用水量	水道料金	下水道料金	計	使用水量	水道料金	下水道料金	計
16㎡まで	円 640	円 320	円 960	74㎡	4,410	2,420	6,830
17	690	350	1,040	75	4,490	2,470	6,960
18	740	370	1,110	76	4,570	2,520	7,090
19	790	400	1,190	77	4,650	2,570	7,220
20	840	420	1,260	78	4,730	2,620	7,350
21	890	450	1,340	79	4,810	2,670	7,480
22	940	470	1,410	80	4,890	2,720	7,610
23	990	500	1,490	81	4,970	2,770	7,740
24	1,040	520	1,560	82	5,050	2,820	7,870
25	1,090	550	1,640	83	5,130	2,870	8,000
26	1,140	570	1,710	84	5,210	2,920	8,130
27	1,190	600	1,790	85	5,290	2,970	8,260
28	1,240	620	1,860	86	5,370	3,020	8,390
29	1,290	650	1,940	87	5,450	3,070	8,520
30	1,340	670	2,010	88	5,530	3,120	8,650
31	1,405	710	2,115	89	5,610	3,170	8,780
32	1,470	740	2,210	90	5,690	3,220	8,910
33	1,535	780	2,315	91	5,770	3,270	9,040
34	1,600	810	2,410	92	5,850	3,320	9,170
35	1,665	850	2,515	93	5,930	3,370	9,300
36	1,730	880	2,610	94	6,010	3,420	9,430
37	1,795	920	2,715	95	6,090	3,470	9,560
38	1,860	950	2,810	96	6,170	3,520	9,690
39	1,925	990	2,915	97	6,250	3,570	9,820
40	1,990	1,020	3,010	98	6,330	3,620	9,950
41	2,055	1,060	3,115	99	6,410	3,670	10,080
42	2,120	1,090	3,210	100	6,490	3,720	10,210
43	2,185	1,130	3,315	101	6,570	3,770	10,340
44	2,250	1,160	3,410	102	6,650	3,820	10,470
45	2,315	1,200	3,515	103	6,730	3,870	10,600
46	2,380	1,230	3,610	104	6,810	3,920	10,730
47	2,445	1,270	3,715	105	6,890	3,970	10,860
48	2,510	1,300	3,810	106	6,970	4,020	10,990
49	2,575	1,340	3,915	107	7,050	4,070	11,120
50	2,640	1,370	4,010	108	7,130	4,120	11,250
51	2,705	1,410	4,115	109	7,210	4,170	11,380
52	2,770	1,440	4,210	110	7,290	4,220	11,510
53	2,835	1,480	4,315	111	7,370	4,270	11,640
54	2,900	1,510	4,410	112	7,450	4,320	11,770
55	2,965	1,550	4,515	113	7,530	4,370	11,900
56	3,030	1,580	4,610	114	7,610	4,420	12,030
57	3,095	1,620	4,715	115	7,690	4,470	12,160
58	3,160	1,650	4,810	116	7,770	4,520	12,290
59	3,225	1,690	4,915	117	7,850	4,570	12,420
60	3,290	1,720	5,010	118	7,930	4,620	12,550
61	3,370	1,770	5,140	119	8,010	4,670	12,680
62	3,450	1,820	5,270	120	8,090	4,720	12,810
63	3,530	1,870	5,400	121	8,170	4,770	12,940
64	3,610	1,920	5,530	122	8,250	4,820	13,070
65	3,690	1,970	5,660	123	8,330	4,870	13,200
66	3,770	2,020	5,790	124	8,410	4,920	13,330
67	3,850	2,070	5,920	125	8,490	4,970	13,460
68	3,930	2,120	6,050	126	8,570	5,020	13,590
69	4,010	2,170	6,180	127	8,650	5,070	13,720
70	4,090	2,220	6,310	128	8,730	5,120	13,850
71	4,170	2,270	6,440	129	8,810	5,170	13,980
72	4,250	2,320	6,570	130	8,890	5,220	14,110
73	4,330	2,370	6,700	131	8,970	5,270	14,240
				132	9,050	5,320	14,370
				133	9,130	5,370	14,500
				134	9,210	5,420	14,630
				135	9,290	5,470	14,760
				136	9,370	5,520	14,890

◆見やすい場所に貼ってご利用ください◆

水

上手に使って

明るい暮らし



九月検針分から新料金……

川越市の水道料金は八月一日から改正され新料金になりました。この新料金は、九月検針分から適用されますが、九月の検針は七月の使用量を調べるものですから、使用量の二分の一を旧料金、残り二分の一を新料金で計算します。ただし端数は旧料金で計算。

こんなとき、届が必要ですよ。

水道を使い始めるときや使用をやめるとき、また使用者が変わったときなど水道の使用に変更がある場合には水道部料金課に届を出していただくことになっています。この届出には次のようなものがあります。該当する方は届を出してください。

開始届：水道の使用を始めるとき。
中止届：水道の使用をやめるとき。
使用者変更届：水道の使用者が変わるとき。
所有者変更届：給水装置の所有者が変わるとき。

が変更するとき。
用途変更届：例えば、「家事用」として使っていたものを「家事営業用」にと、その使い方(用途)を変えるとき。
代理人届：給水装置の所有者が市外に住んでいる方の場合とか、所有者が市外に転出するとき。

※開始届・中止届・使用者変更届は電話でもできます。また、中止届を出さないと、いつまでも基本料金がかりますので届出をお忘れなく。

料金は便利な口座振替で……

皆さんのお宅では水道料金の口座振替をご利用ですか。口座振替による料金の支払いは、あなたの預金口座から金融機関が、あなたにかわって支払ってくれる自動支払い制度です。

水道料金の口座振替を希望される方は、金融機関へ預金通帳とその印鑑を持参し、窓口にある届出用紙に記入し、申し込みください。

なお、口座振替の取扱い金融機関は次のとおりです。

▽市内の各金融機関(郵便局は除く)▽上福岡市の埼玉・協和・太陽神戸・三井・富士の各銀行と小川信用金庫▽大井町の武蔵野銀行▽狭山市の埼玉銀行(新狭山支店)▽小川信用金庫▽鶴ヶ島町の埼玉銀行と小川・飯能信用金庫▽日高町農協▽坂戸市の三菱銀行

工事は指定店で

「水漏れしていませんか」「漏水は少ないようでも料金に大きくひびきます。漏水を発見したときは早目に修理しましょう。」

★漏水の見つけ方
家庭内のジャコ口を全部しめて、メーカーの文字盤についているパネロット針(星形)を見てくださ

い。星が回転していたら漏水している証拠です。

なお、水道の工事は市の指定水道工事店以外のごところではできません。新しく水道をひくときはもちろん、増設・改造・修理などの工事を依頼するときは右表の指定水道工事店か上下水道協同組合(☎24-146六七)へご連絡ください。

※くわしくは、水道部工務課へお尋ねください。

問い合わせには水道番号を

水道番号は皆さんの自宅の「表札」です。水道料金や検針、工事など、水道のごことで市役所に問い合わせる場合には、領収書に記入されている「水道番号」をお知らせください。番号が分かると、短時間で内容を調べることができ

川越市指定水道工事店一覧表

(五十音順)

工事店名	住 所	電話番号	工事店名	住 所	電話番号
浅羽水道	砂173	42-5237	須永水道	通町9-2	22-1169
新井水道	南通町16-8	22-3379	鈴木水道	的場2302	31-1168
石塚水道	三久保町8-8	22-3428	西武設備	的場588	31-2045
稲辺設備	藤間161-2	42-3668	関川設備	笠幡4509-1	32-6134
伊能水道	上野田町4-1-3	46-1395	高橋設備	喜多町3-6	22-1324
飯島商会	元町1-13-1	22-0956	滝上ポンプ	大手町6-12	22-1099
猪鼻工業	川越2371-2	22-4791	竹ノ谷水道	喜多町1-10	22-1892
牛村水道	的場2257-4	31-0809	寺本鉄工	古谷上3835-2	35-2227
内田水道	鹿飼494-6	23-2619	東和設備	霞ヶ関北4-14-20	31-9128
奥野水道	月吉町31-10	24-5887	東邦設備	脇田本町19-2	42-4067
小田設備	新宿町6-23-19	22-5467	中島製機所	脇田町27-1	22-1478
大野住宅	上戸315-140	32-5590	中島水道	小仙波町3-7-2	22-7536
鎌田商会	的場1252	31-2378	西野設備	豊田本1975-3	43-0439
川越設備	上老袋495-2	23-2816	日開設備	仙波町2-10-25	24-1755
環衛設備	旭町1-1-4	42-5540	原田設備	石田552	23-0099
北見設備	新宿町6-11-35	44-8234	福田設備	旭町2-21-14	43-3236
共和設備	上老袋226-2	25-0261	丸新設備	新宿町6-17-18	43-9455
小林水道	上寺山161	24-3923	増田建設	岸町1-25-1	42-0045
埼玉設備	仙波町1-5-10	22-4343	宮崎ポンプ	新宿町2-15-9	42-3284
坂井設備	今成962-12	23-0371	武藤設備	的場2761-9	31-0418
沢田設備	石田130	22-0045	明立設備	的場1-10-4	32-1133
桜井管工	連雀町6-7	22-0163	山口水道	今成832-2	24-1231
三洋設備	脇田町12-7	24-8934	湯山設備	藤間14-3	42-5064
新藤設備	東田町24-10	43-1251	吉野工業	松江町1-2-3	22-1259
塩野設備	石田本郷210	24-2730	吉田水道	鹿飼521	23-2344
堀村水道	並木271-2	35-2103	吉田設備	鹿飼557	23-2844
島田水道	古谷上5689-2	35-0221	代継設備	野田町2-17-34	44-1801
杉沢水道	大手町3-8	22-0947	* * * *	* * * *	* * * *

地域の連帯と防火 ④

活躍する自警消防隊

編成は自治会単位で

最も代表的な地域の連帯組織です

皆さんは「自警消防隊」とはどのようなものかご存じでしょうか。「うちの自治会にあるからよく知っているよ」とおっしゃる方もいるようにですね。……そのとおりです。自警消防隊というのは、自治会長の下に置かれて自治会内部の消防組織で、消防署や消防団のような公設消防ではありませんが、機械を装備し、専任の隊員で編成するなど、一定の条件を備えたものを指します。もともと、昔からのいきさつで自警消防隊を「自警消防団」と呼んでいる自治会もありましたが、公設消防の消防団とまぎらわしいものですから、正

式な名称としては使われません。つまり、自警消防隊は地域の連帯から生まれた最も代表的な組織と言えるでしょう。

公設消防を充実しても必要にはなりません

「公設消防を充実すれば、そんな自主組織なんかなくてもいいんじゃないか」とお考えの方がおられるかもしれません。

たしかに、公設消防（ここでは川越地区消防組合）の現況はこれで十分と言えるものではありません。もっと充実しなければいけない点があることも事実です。しかし、公設消防をいくら充実しても地域の自主的な防火組織がいっさ

いなくなることはないでしょう。それは、個人―地域―市のそれぞれが、お互いに連携をとりながら自分の守備範囲を守ってはじめて完全な防火体制ができるはずだからです。

たとえば、毎年行っている防火診断のように、消防職員が皆さんの自宅の防火設備を点検し、アドバイスをするのは皆さん自身でそれを実行するのは皆さん自身です。火の元注意にしても、消防職員が一軒一軒上がりこんで火の消し忘れなどがいかどうかすべてチェックすることは、とても不可能な話です。あるいはまた、火災が発生した場合でも、消防車が着くまでは近隣の方々の活動にまたなければなりません。事実、目の前で火が上がっているのに「火事は消防の仕事だから」と手をこま

ねいて見ている方は一人もいないでしょう。

これらはほんの一例に過ぎませんが、皆さんがその必要を認めているからこそ、家庭内でも地域でもいろいろ工夫をこらして防火方法を考え、防火組織をつくっているのではないのでしょうか。

焼跡整理だけではありません

「自警消防隊は焼跡整理をやってくれるので助かる」という声を聞くことがあります。公設消防は、一つの火災の消火が終わるとすぐ次の火災に備えなくてはなりませんから、後任末までは手がまわりません。そうかといって、個人が全部やるとなるとこれは大変なことです。したがって、自警消防隊のあるところでは、そういう仕事

はもっぱら自警消防隊の担当に任せています。

しかし、自警消防隊の役目はそれだけではありません。地元で火災が発生すれば、当然のことですがいち早くかけつけて消火に当たりますし、防火診断の際には消防団の手伝いもします。そのほか、火災多発期の夜警、地震対策、水防など、広範囲にわたる地域の防災活動に活躍しています。

いま八十三隊あります

自警消防隊は、現在市内に八十三隊ありますが、その大半は出張所管内の自治会に置かれています。地域の防火対策、あるいは防災対策に大きな力となっている自警消防隊がもっと増えて、地域連帯の輪が全市に広がることを期待したいものです。（おわり）

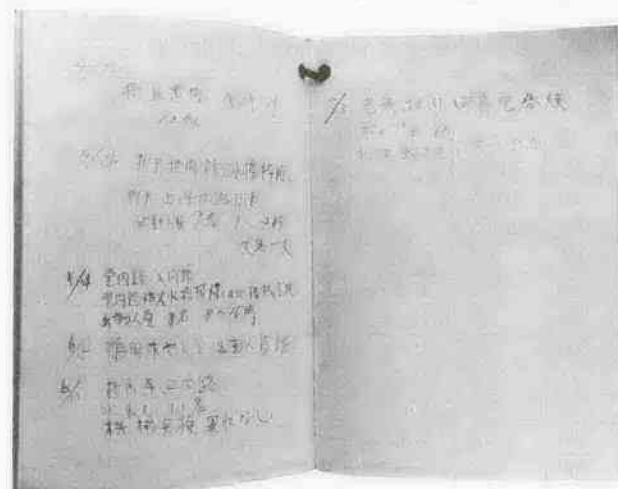

ある自警消防隊の活動日誌

石田本郷自治会長 山下重男さんに聞く

石田本郷自治会長の山下さんは市自治連合会芳野支会の支会長も務められています。芳野地区には石田本郷を含めて十の自警消防隊がありますが、山下さんはそれらのいわば総括責任者です。

以下は山下さんとの一問一答。

――なぜ自警消防隊を置いているのですか。

答え「自分たちの地域は自分たちの手で守らなければいけないというところは誰でも知っています。ですから、みんながやれば一番いいのですが、現実問題となるとなか

なかそうはいきません。担当を決めておかないと誰もやらない危険性があります。そこで、自治会内の消防担当ということで、自警消防隊（注：芳野地区では自警消防団と呼んでいる）をつくり、専属の隊員を決めているわけです。」

――隊員はどんな人ですか。

答え「だいたい十八歳から三十二歳までの長男がなっています。二男・三男ですと、せっかくなので結婚してよそへ出て行っちゃうんで、あとの補充が大変なものですから長男に限っています。これ



持参するもの：市老人クラブ連合会長発行の肖像写真撮影券。これは、老人クラブを通じて配布しますが、加入していない方には市役所老人・障害課または各出張所で差し上げますので、窓口へお申し出ください。

※くわしくは老人・障害課老人福祉係（☎24-1881-1、内線八七一）へどうぞ。

敬老の日に「ハイ、チーズ……」

75歳以上の方を対象に 肖像写真を無料サービス

埼玉県写真師協会川越支部（佐々木夫支部長）では、敬老の日になんで、市内にお住まいの七十五歳以上のお年寄りを対象に、「肖像写真」の無料サービスを行います。

これは、昨年県内で初めて同支部が実施したところ、お年寄りの皆さんから大変喜ばれ、三百人余りの利用者があったことから、今年も引き続き行うことにしました。

撮影を希望する方は、どうぞご利用ください。

対象：市内に居住する明治三十七年四月一日以前生まれの方
日時：九月十五日（敬老の日）、

- ▽内田写真場 通町二二七
 - ▽加藤写真館 松江町二〇〇
 - ▽近代スタジオ 旭町一五二
 - ▽佐々木写真館 久保町八一
 - ▽写真スタジオ矢野 府川七五
 - ▽写真のタカダ 砂一〇六五
 - ▽瀬山写真館 末広町二二
 - ▽芹川写真館 中原町一一六
 - 一五
 - ▽田島写真館 脇田町二七
 - ▽松本写真館 仲町五一
 - ▽渡井写真館 連雀町八一
- 写真の規格：白黒カビネ版（二センチ×一六・二センチ）

費用：無料。ただし、二枚以上または大きく伸ばすのを希望する場合は有料となります。

ミュージカルに千人を招待

ファミリー劇場「船乗りクラブの冒険」

とき：十月一日（日）、午後一時三十分開演、四時三十分終演

ところ：市民会館ホール

出演：俳優・虹のファミリー劇場

対象：市内在住の小学生と親

定員：千人 入場料：無料

（申込方法）

往復はがきに親希望人員、住所、氏名親と子、子供は小学校の在学年を明記の上、市教育委員会「ファミリー劇場係」あて郵送ください。九月十一日（日）必着のこと。（希望者多数の場合は抽選）

※くわしくは、市教委社会教育課（☎24-1881-1、内線二〇〇・三二二）へお尋ねください。

このシリーズは、昭和五十二年三月、市が県立児玉高校図書館司書小林初枝先生を招いて行った同和問題講演会の要旨をまとめたものです。

母のこと (3)

母は、小学校六年を終え、前にもお話ししたように「土地なき百姓」だったもので、大きな百姓家の手伝いなどが、山仕事だとか、仕事があればどんなことでもやってみようという気持ちで暮らしてきていました。

私たちが結婚してからも、食うための生きるために、働きずめの日々が続いたわけです。

こんな状態で、新入社員や本などを読む機会はなく、小学校時代に覚えた字もほとんど忘れてしまいました。

孫のために字を勉強

私には二人の子供がいますが、ずっと共働きをされているので、母に、母にめんどうをみてもらっています。母は、私に子供が生まれると、長い間の肉体労働からようやく解放されて、孫の子守が仕事になったのです。

それからというもの、母は、私

の子供たちのために童話や絵本をいっしょに読んでやるようになり、長い間活字には無縁になっていた母が、子供のものといえ、本を読むことは大変な苦勞だったと思うのですが、それがまた楽しそうなんです。現代の子は本よりもテレビの方がよいらしいのですが、母は、自分が楽しいものだからいっしょに読んで読んでやるわけです。そのおかげで、最近では漢字などもだいぶ覚え、本を読むのがめつたりうまくなりました。

たいせつな環境

これは私の家の自慢話でなく、人間はかた環境がたいせつなことであることを、私の体験を通して申し上げておきたいのです。

つまり、母は小学校時代のわずか六年間の基礎だけしかなかったのに、六十の坂を越してから勉強して、どこへ出ていっても恥ずかしくない程度に読み書きできるようになったということ、これを私は皆さんに訴えたいのです。

部落の子たちの学力が低いのは知能の相違であるようなことをい人もいますが、けっしてそのようなことではありません。環境を整えれば、誰でも一応のレベルまでは伸びるんじゃないでしょうか。

母の場合もその一例だろうと思うのです。そういう意味で教育の重要性を痛感するのですが、同村番の答申以来生活環境の整備は進んでいないので、どうも教育面が取り残されているように思えます。部落に住んでいる私は、それを実感として味わっているわけです。（続く）

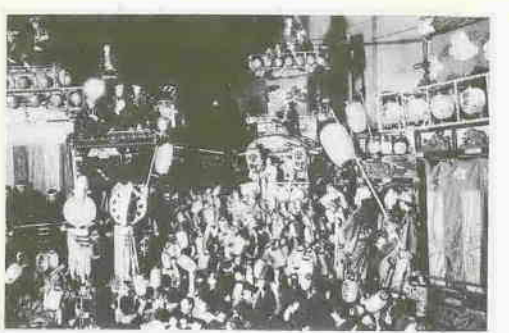

川越まつりの併催行事 9月9日までに連絡を

十月十四日（土）と十五日（日）の二日間、恒例の川越まつりが今年も盛大に行われます。

つきましては、各地区で川越まつりと併せて行う行事（地区併催行事）がありましたら、管轄の出張所または川越まつり協賛会事務局（市役所商工観光課内、☎24-1881-1、内線四五一）へ九月九日（土）までに連絡ください。くわしくは同事務局へ。

公平委員の選任

今年七月一日付で川越市公平委員会委員に中村光男氏（宮元町四〇一三〇）が選任されました。

昭和53年7月末日現在の市内での交通事故状況

区別	人身事故			物件事故
	件数	死者	傷者	
53年	437	6	558	881
52年	411	9	512	823
増減	+26	-3	+46	+58
前年比(%)	106.3	66.7	109.0	107.0

差別の中に生き続けて

⑤

私たちが結婚してからも、食うための生きるために、働きずめの日々が続いたわけです。

こんな状態で、新入社員や本などを読む機会はなく、小学校時代に覚えた字もほとんど忘れてしまいました。

孫のために字を勉強

私には二人の子供がいますが、ずっと共働きをされているので、母に、母にめんどうをみてもらっています。母は、私に子供が生まれると、長い間の肉体労働からようやく解放されて、孫の子守が仕事になったのです。

それからというもの、母は、私



川越市愛の献血デー

10月28日(土)

「思いがけない事故で、

たくさんのお血が必要になった」という場合、あなたならどうしますか？。必要な量の血液を限られた時間内に集めることができますか。市では、献血の重要性と必要性を皆さんに再認識していただくため、10月28日(土)を特に「川越市愛の献血デー」と決めました。皆さんのご協力をお願いします。

また、最近では新鮮血を必要としています。午前中に採血された血液は、新鮮血として特殊な手術に使用できますので、午前中の採血に特にご協力ください。

……あなたも会員に川越市献血会では、会員が血液の必要に迫られた場合、保存用血液を提供しています。なお、9月から12月までの献血は、下表の会場で行います。皆さんもこの機会に献血会へ加入しませんか。

加入方法：各地区の支部長(自治会長)へ申込みください。費用は無料です。

加入できる人：川越市に住民登録のある人。ただし、血液の必要に迫られてからの加入はできません。

職業電話サービス
☎0488-22-4665-6
就職について
どうしたらよいか
わからないときは
サービス電話を
利用しましょう。
〔時間〕
月～金曜日：午前9時～午後5時
土曜日：午前9時～正午
〈県労働部職業安定課〉

時間…午前10時～正午、午後1時～3時

月日	会場	実施支部
9.9(土)	芳野公民館	北田島、谷中、菅間(上)伊佐沼、鴨田第2、鴨田第3
10.28(土)	川越市民会館	全支部
11.12(日)	山田公民館	上寺山、寺山、福田、西町、北山田
11.25(土)	山田公民館	南山田、府川、石田
12.14(木)	川越市役所	一般

※会員の方は「愛の献血市民証」を持参ください。

しかし、昭和52年度中の献血参加者数は2081人(延べ人数)で、献血会会員の採血可能者の約2.5割という結果でした。献血会会員の皆さんの積極的な献血をお願いします。

3か月児検診と家族計画指導

受付時間…午後1時30分～2時30分

会場	検診日	該当児
高階公民館	9.4(月)	5月生まれ
名細公民館	9.13(水)	5・6月生まれ
福原公民館	9.13(水)	5・6月生まれ
霞ヶ関公民館	9.13(水)	5・6月生まれ
古谷公民館	9.19(火)	5・6月生まれ
川越市保健室	9.22(金)	6月1日～15日生まれ
南古谷公民館	9.26(火)	5・6月生まれ
大東公民館	9.28(木)	6月生まれ
川越市保健室	9.29(金)	6月16日～30日生まれ

※おむつ・母子健康手帳をお持ちください。家族計画指導…9月6日(火)、午後1時30分から3時まで川越市保健室で開催。希望者は直接会場へお出かけください。

おかあさんセミナー

内容…子供に対する心配ごと・困りごと、家庭内でのしつけ…(テレビ放送を利用) 期日…9月12日・19日 午前9時30分～正午 会場…南公民館 定員…40人 対象…市内にすんでいて小学5・6年生をお持ちのおかあさん 経費…300円 ※申込みは9月5日(火)、午前9時から南公民館で受け付け。くわしくは社会教育課へ。

「我が家のおにぎり」 南公で募集中

南公民館(新宿町1-17-7、☎03038)では、10月に開催予定の「おにぎり教室」の教材用にと、変りおにぎりを募集しています。我が家自慢のおにぎりを紹介ください。応募方法は「おにぎりの作り方」をハガキか封書に書いて9月9日(土)までに同館へ郵送。なお、応募者全員に粗品が送られます。

9月の映画会

防災の日映画会：9月1日(金)、午前10時と午後2時、題名「地震を考へる」、「地震予知」ほか 優秀映画鑑賞会：9月2日(土)、午前10時と午後2時、題名「伊豆の踊り子」 新着フィルム映画会：9月19日(火)、20日(水)、午後2時、題名「最後の丸木船」、「えほんのせかい」 会場：県立川越図書館(新宿町1-17-1 ☎45602)

講習会

フォーークダンス 川越市レクリエーションリーダーズクラブでは、9月3日(日)、午後1時から市民体育館で「フォーークダンスのつどい」を開催します。参加自由。参加費400円、参加希望の方は当日直接会場へ。

河川浄化慰安会

新河岸川上流公害防止推進会(沿岸25自治会)が構成で、河川清掃の労をねぎらうため、9月10日(日)、正午から川越市民会館で慰安会(民謡・舞踊・詩吟など)をひらきます。どなたでも入場できますので、お気軽にお出かけください。くわしくは衛生課衛生係へ。

妊婦教室

内容：妊娠の成立から赤ちゃんの育て方まで、基礎知識が中心。会場：高階公民館(9月12日・19日)・26日、午後1時30分～4時 会場：南公民館(9月21日・28日)・10月5日、午後1時30分～4時 定員：両会場とも40人 申込：9月1日(金)、午前9時から衛生課保健係へ

移動市民相談室

9月19日(火)、大東公民館で市民相談室がひらかれます。時間は午前10時から午後4時まで。内容は一般相談、行政相談、法律相談、建築相談、税務相談です。

特設人権相談所

会場は南公民館 家庭、土地建物、裁判費用などの問題を内容とした人権相談所が9月11日(月)、午前10時から午後3時まで南公民館でひらかれます。相談は無料。お気軽にお出かけください。くわしくは浦和地区方法務局川越支局(☎43824)へ。

お願い

殺虫剤などの薬剤を水に薄める場合は、牛乳びんを使用しないようにしてください。また、薬剤を薄めるために使用した容器は、よく洗って危険物として集約日に出してください。

7月中の火災と救急出動
一川越地区消防組合管内
火災件数 18件
損害額 1,520万円
救急出動 368件
搬送人員 366人
「おやすみですか」 「エエ」 「火の元は？」

〈芳野地区〉

検診日	会場	地区
9.4(月)	芳野公民館	芳野地区全域

〈名細地区〉

検診日	会場	地区
9.6(水)	みどり会集会所	的場、吉田3組、吉田4組、吉田5組
9.8(金)	名細公民館	下広谷南1011～1216番地、小堤、天沼新田、天金山
9.12(火)	下広谷南公民館	下広谷南525～997番地、下広谷北、富士見ハイット
9.14(木)	上戸集会所	吉田、住友あおい、吉田1組、吉田2組
9.18(月)	旧名細公民館	鯨井、下小坂、平塚、平塚新田
9.19(火)	みよしの自治会集会所	みよしの団地、吉田、鯨井新田

〈霞ヶ関地区〉

検診日	会場	地区
9.12(火)	上野公会堂	上野、倉ヶ谷戸、西部、協栄、グリーンタウン、大笠
9.19(火)	霞ヶ関公民館	的場上、的場中、的場下
9.27(水)	霞ヶ関公民館	大町、新町、本町、山伝、安比奈、芳野
9.29(金)	霞ヶ関公民館	霞ヶ関団地、水久保、フラワー団地

〈高階地区〉

検診日	会場	地区
9.11(月)	寺尾公民館	寺尾1班、寺尾2班
9.13(水)	高階公民館	砂新田上、砂新田下
9.14(木)	高階公民館	砂新田武蔵野、砂新田南、藤間原
9.18(月)	砂会館	砂1班、砂2班
9.20(水)	藤間文化会館	藤間上、藤間中、藤間下、藤間東
9.21(木)	高階公民館	新河岸、旭住宅、高砂、砂3班
9.22(金)	高階公民館	藤原町、富士見、五ツ又
9.25(月)	寺尾公民館	寺尾3班、寺尾4班、西向
9.27(水)	藤間南集会所	藤間南、富士ヶ丘、熊野町
9.28(木)	藤間南集会所	諏訪町、清水町、稲荷町

〈霞ヶ関北地区〉

検診日	会場	地区
9.20(水)	霞ヶ関北公民館	霞ヶ関北1丁目～5丁目
9.21(木)	霞ヶ関北公民館	霞ヶ関北6丁目、駅西、みなみ
9.26(火)	東急公民館	東急団地、駅東、的場初雁

3歳児検診

該当するお子さん：昭和49年9月1日から昭和50年8月31日までの出生児
受付時間：午後1時から2時30分



ツベルクリン注射 反応検査・BCG

結核予防のツベルクリン注射とその判定、BCG接種を行います。最寄りの会場へお出かけください。 該当者…4歳未満で一度もツベルクリン注射を受けていないお子さんと、以前に受け陰性と判定され一度もBCG接種を受けていないお子さん

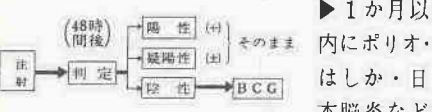

▶1か月以内にポリオはしか・日本脳炎などの予防接種を受けた方は受けられません。 ※予防接種手帳のツベルクリン注射票に記入して、会場へ持参ください(予防接種手帳のない方は母子健康手帳をお持ちください)。筆記用具やスリッパもお忘れなく。 問合先…衛生課予防係 (受付時間…午後1時30分～2時30分)

ツベルクリン注射	ツベルクリン判定とBCG接種	会場
9月20日(水)	9月22日(金)	市民会館会議室
9月25日(月)	9月27日(水)	福原公民館
9月26日(火)	9月28日(木)	霞ヶ関公民館
9月27日(水)	9月29日(金)	南古谷公民館
10月2日(月)	10月4日(水)	藤間南集会所
10月3日(火)	10月5日(木)	大東公民館
10月4日(水)	10月6日(金)	山田公民館

一青少年ホーム 水彩画教室 ☎22-5241 初めての方もどうぞ 期日…10月6日～12月15日、毎週金曜日 午後6時30分～午後8時30分 対象…15歳～25歳までの勤労青少年

結核予防 レントゲン間接撮影 高階・福原・山田・南古谷地区 該当者…15歳以上の市民(学校や勤務先で受ける方を除く)

地区	月日	時間	会場
高階地区	9.11(月)	9:30～10:30	砂新田上春日神社
		11:00～12:00	五ツ又公民館
		1:30～3:00	砂新田防衛庁団地
	9.12(火)	9:30～10:30	藤間文化会館
		11:00～12:00	藤間南集会所
		1:30～3:00	寺尾中学校
9.13(水)	9:30～10:30	新河岸日枝神社	
	11:00～12:00	砂横田不動産駐車場	
	1:30～3:00	砂会館	
福原地区	9.18(月)	9:30～10:30	中福第3集会所
		11:00～12:00	下赤坂金子屋商店前
		1:30～2:30	上松原公民館
	9.19(火)	3:00～4:00	下松原稲荷神社
		9:30～10:30	今福原公民館
		11:00～12:00	武蔵町会館
9.19(火)	1:30～2:30	霞町公民館	
	3:00～4:00	中台八雲神社	

定員…25人 経費…1,000円 申込…9月11日(月)、午前9時から受け付け ※また、10月から開催される教養講座(華道・料理・コーラス・書道・社交ダンス・茶道)も9月1日(金)から申込みを受け付けます。

受診方法…最寄りの会場へお出かけください。費用は無料です。 結果の連絡…精密検査が必要な方だけに後日連絡します。 問合先…衛生課予防係へ。

地区	月日	時間	会場	
山田地区	9.25(月)	9:30～10:30	川越コンクリート資材置場	
		11:00～12:00	福田公民館	
		1:30～4:00	星野昌幸氏宅前	
	9.27(水)	9:30～11:30	ひばり幼稚園駐車場	
		1:00～4:00	山田公民館	
		9.28(木)	9:30～12:00	牛子小学校
南古谷地区	9.28(木)	1:30～4:00	さくら堤集会所	
		9.29(金)	9:30～12:00	並木公民館
		1:30～4:00	木野目公民館	
	10.2(月)	9:30～10:30	池袋銘木倉庫前	
		11:00～12:00	南古谷公民館	
		1:30～3:00	古市場公民館	
10.3(火)	9:30～10:30	生活改善センター		
	11:00～12:00	下久下戸公民館		
1:30～3:00	萱沼公民館			

※他の会場は、9月10日号・25日号に掲載します。

ぼくら の作文

朝、学校の南門のとおりのおさん歩道で、交通しよういんのおじさんとふく田先生が交通せいをしています。おうだんほどをわたつて体育かんの前までくると、はん長さんが、

朝の運動場まわり

第一小3年

柳浦伸江



「のぶちゃんあそぼうよ」といったので、「いいよ。運動場まわりの音楽がはじまるまでいいよ。」

「いって、みんなでてつぼうであそんでいました。そのうちに音楽がなりだしたので、急いで運動場のトラックのほうへ走っていきま

した。でもまだあまり人があつま



ついでいません。

そのうちに、二年生も四年生も大ぜいあつまってきました。みんなでなんしゅうもまわりました。つきに、ハナハナハ大王の歌がかると、みんないっせいにどりだしました。私やマコやあきえちゃんたちは、目だつように、ちようれい台の前の方にいきました。こしをふりふりおどるのでおもしろいです。

「かいさん」と大きな声でいいます。私は急いで教室へいって、カバンの中のみまやかまよをつくの

中に入れて、運動場へでました。わたしたちの学校では、毎朝運動場まわりをして体力をつけています。今日はまだ、音楽のレコードがかかっていません。一人でぶらぶらしていると、友だちのあきえちゃんとマコちゃん

「かいては、体育の先生が、

「今日ほうさぎとびで、自分たちのところまでいってもらいたいとおもいます。」

とおっしゃいました。山口さんちのつとむ君のレコードのきよくにあわせて、運動場をまわりま

市民会館9月の主な催しもの予定

(8月9日現在、ホールのみ)

曜日	催し	入場方法	開演時間	主催者
2(日)	関東吹奏楽コンクール埼玉大会	入場券500円	AM: 9.30	埼玉県吹奏楽連盟 ☎43-0800 (川越商業高校・中川)
3(日)	ピアノ発表会	無料	PM: 2.30	山県智子(宮元町) ☎24-3722
10(日)	川越市河川浄化慰安大会	無料	PM: 0.30	川越市役所衛生課 ☎24-8811(内線251)
13(木)	小柳ルミ子ひとり旅	入場券2,300円	PM: 2.00 PM: 6.30	民音関東事務局 ☎0488-29-2635
16(日)	アリスフォークコンサート	入場券指定2,800円 自由2,400円	PM: 6.00	メロディー・ハウス ☎03-354-7190
17(日)	菅田清子バレエスタジオ発表会	無料	PM: 2.00	同バレエスタジオ ☎24-8420
21(木)	ヤン・ホラークピアノリサイタル	入場券一般2,200円 小中学1,200円	PM: 6.30	川越音楽 ☎23-0656
22(金)	暮らしの市民館開館1周年記念市民のまつり	整理券	PM: 5.00	チバケン暮らしの市民館 ☎25-3211
24(日)	ピアノ・ヴァイオリン発表会	無料	PM: 0.30	松田みどり(富士見町) ☎25-0125
30(日)	狭山高校音楽会	無料	PM: 2.00	同校音楽部 ☎0429-52-5295

- ▷主にどなたでも入場できるものを掲載しました。
- ▷主催者の都合で、一部変更になる場合もあります。
- ▷入場券等の申し込みや問い合わせは、それぞれの主催者あてにお願いします。
- ◆来年2月中の市民会館使用申し込みは9月1日(金)の午前9時からお受けします。くわしくは、市民会館(☎22-4678)へ。
- ▶来年1月22日(日)から2月16日(金)まで、大ホールは消防設備改修のため使用できません。ご注意ください。

明日に向かって⑮

「明日に向かって」今回は、ボランティアの交流の場、善意銀行を紹介しましょう。

ボランティアの交流の場

「明日に向かって」今回は、ボランティアの交流の場、善意銀行を紹介しましょう。

市内の福祉を担う団体に、福祉法人川越市社会福祉協議会(理事長、加藤市長)がある。社会福祉協議会は、地域の実情に応じて

私たちは、いつも血のかよった温かい人間らしい生き方と住みよい社会を望んでいるが、誰も一人では生きられない。一人がみんなのために力を出し合って生きていく...。市内で活躍するボランティアグループを取り上げるコーナー、



善銀、預託グループによるペンキ塗り奉仕

「明日に向かって」今回は、ボランティアの交流の場、善意銀行を紹介しましょう。

「明日に向かって」今回は、ボランティアの交流の場、善意銀行を紹介しましょう。

〈愛のプレゼント(7/11~8/10)〉

	件数	金額・物品数
一般寄付	7件	307,922円
善意銀行	現金	8件 49,198円
	物品	11件 140点
	技能・労力	0
合計	26件	

ボランテアが登録している(愛のプレゼント)左表は(か月分)として、善意銀行では、こうした預託を必要に応じて、払い出し、特にボランテア活動にはあつせんと調整役として、連日がんばっている。あなたの「善意」を、善意銀行に預託しましょう。

※くわしくは、社会福祉協議会 ☎24-1881、内線七九四へ。