



川越

—No. 456—

6月10日

■発行所 川越市役所

■電話 川越(0492)24-8811(代)

■発行人 川越市長 加藤 龍二

■編集 企画財政部企画課



水分が多くなりクレーンも重なり、
（芳野のじん芥焼却場で）

水は燃やせません!

生ごみは水切りが特効薬

今年もやがて梅雨の季節を迎えます。この時期から真夏にかけて、各家庭から出る生ごみが最も悪質な状態となり、ひどいときには、ごみに含まれる水分の割合が七〇％にも達します。
生ごみの水切りは、市民に課せられている義務といえます。また、ごみ問題の解決に対して、特効薬はありません。しかし、市民一人一人のちよつとした注意が、大きな成果を生むことも事実です。ぜひとも、生ごみの水切りにご協力ください。

夏季はごみ焼却の重油使用量が急増

現在、市のごみ収集態勢は、各地区とも一般ごみ(可燃性ごみ)の場合には週二回、危険物(不燃性ごみ)の場合には月二回となつています。そして、一般ごみの処理は、芳野地区にあるじん芥焼却場のフ

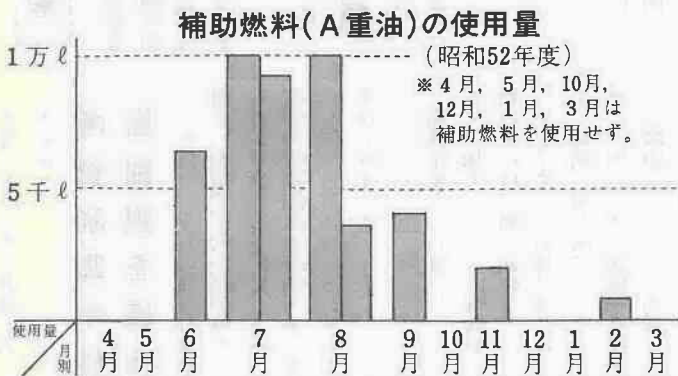

市民の皆さんの協力で、ごみ処理を円滑に行い、まちを清潔にしていくためにも、生ごみの水切りの励行をお願いします。

ル操業と埋め立て処理で、仮称川越市西清掃センター完成までの急場をしのいでいるのが実情です。
ところで、じん芥焼却場では、毎日出る一般ごみ百五十トンのうち九十トン焼却していますが、毎年梅雨から夏にかけて、補助燃料である重油が一挙に必要となります(左表参照)。これは一般ごみの中に混入している生ごみの水分が、ぐんと増加し、どうしても補助燃料が必要となるためです。
このように、これからの季節は水分を含んだごみが多く、ごみ集積所も汚れやすくなります。また、重油使用により、焼却炉もいたみが激しくなります。

主な内容

- 水は燃やせません・生ごみは水切りが特効薬、納期のご案内 1 P
- 国民年金法が改正、市営プールの一般開放、新しい印鑑制度①、市営住宅の申告登録、ただいま社会調査実施中 2～3 P
- 軽費老人ホーム「花の人の家」が8月オープン、所得税の特別減税、厚生年金の住宅融資、私の文化財紹介⑩ほか 4～5 P
- 写真ニュース、まちのひろば 6～7 P
- 国民年金の話⑬、川越市献血会、学校の開放講座、手作り人形講習会、成人大学、和文タイプ生募集、水上安全救助法講習会ほか 8～9 P
- こんにちは奥サマ、明日に向かって⑬、図書館だより、俳句 10 P

納期のご案内

今月は、市県民税第1期分と国民年金保険料の納期です。6月末日までに納めましょう。

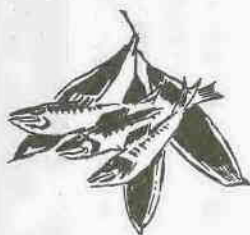

国民年金法が改正

無年金者対策などを柱に

国民年金法の改正案が国会で可決成立し、拠出年金、福祉年金とも一層の充実が図られることになりました。

主な改正点は、拠出年金で物価スライドによる給付水準の六・七割引き上げと無年金者対策、福祉年金では一〇・一割の年金額引き上げなどです。

拠出年金

七月から年金額を六・七割引き上げ

まず、拠出年金の物価スライドですが、六・七割の引き上げが昭和五十三年七月から実施されます。その結果、新しい年金額は次のようになります。

- 老齢年金
 - 二十五年納付：月額三万七千九百二十五円
 - 十年年金：月額一万三千九百二十五円
 - 五年年金：月額一万七千五百八十五円

未加入の人などに特例納付で受給権

これは、無年金者対策です。これは、国民年金に加入しなればならないのにならぬかの理由でまだ加入していなかった人や、保険料が未納のため受給できない人のために、保険料をさかのぼって納める、特例納付を認めることにより、受給権を取得してもらうおうとするものです。



この対策は昭和三十六年に国民年金制度が発足してから過去二回実施され、今回が三回目になります。内容は次のとおりです。

必要期間が制限される場合も

ただし、明治四十四年四月二日から大正五年四月一日までに生まれた人が分割納付をする場合は、原則として、必要期間に次の制限がありますからご注意ください。

- ▽明治四十四年四月二日～四十五年四月一日に生まれた人：四年
- ▽明治四十五年四月二日～大正二年四月一日に生まれた人：五年
- ▽大正二年四月二日～三年四月一日に生まれた人：六年
- ▽大正三年四月二日～五年四月一日に生まれた人：七年

福祉年金

保険料を納めないで受給できる福祉年金でも、やはり年金額の引き上げが行われ、昭和五十三年八月分から適用されることになりました。

こちらは八月から一〇・一割増額

引き上げ率は一〇・一割で、引き上げ後の年金額は次のようになります。

- 老齢福祉年金
 - 月額一万六千五百円
- 障害福祉年金
 - 一級：月額二万四千八百円
 - 二級：月額一万六千五百円
- 母子・準母子福祉年金

初雁公園内の市営プール

6月24日から一般開放

郭町二丁目の初雁公園内にある市営プールは、六月二十四日(土)から次のとおり一般開放します。

〔開放期間〕

- ①六月二十四日～七月二十日まで
- の毎週土曜日(午後一時～五時)と毎週日曜日(午前十時～午後五時)
- ②七月二十一日～八月末日までの毎日(午前十時～午後五時)

〔利用料金〕

- 二時間単位で一般：百円、高校生：五十円、小中学生：三十円。

川越市海の家

千葉県九十九里浜にある「川越市海の家」が今年も七月と八月の二か月間開設します。

期間中の七月十五日から八月二十六日までの利用者については、抽せんによって決めます。

※幼児は無料ですが、必ず保護者(有料)が付き添うこと。

※入場定員



市営プール

同時の入場者は二百人まで。

プール使用上の注意

- ▽準備体操を十分に行う。
- ▽伝染性疾患のある人は入場できません。
- ▽幼児には、必ず保護者(大人)が付き添う。
- ▽係員の指示に従う。

〔開放中止日〕

原則として、雨天の日は開放しません。また、台風等の災害の後は一、二日、プール整備のため開放を中止することがあります。

※くわしくは、公園管理事務所(☎22-130-1)へどうぞ。

行政相談員に新しく小高さん

今まで行政相談員として、小峰新治さんが活躍してきましたが、このたび小峰さんにかわって、小高橋平さん(福田一〇〇六、☎24-10920)が五月二十日から、新しく行政相談員になりました。

なお、国、県、市町村などの行政全般にわたって、苦情または要望等がありましたら、お気軽に行政相談員までどうぞ。

社会調査実施中

川越市民生委員協議会では、今年も六月一日現在で社会調査を行っています。

この調査は、民生委員が担当地区内の実情をよくつかんで、地域の福祉を向上していくこととされています。調査方法は、六月初旬に皆さんの自宅へ配布しました調査票「福祉カード」へ、必要事項を記入の上、担当民生委員へ提出してください。記入内容については、秘密厳守となっていますので、安心して実情を記入してください。

なお、民生委員はこの調査に基づいて、無職証明、扶養証明、居住証明等を行います。

地域を住みよくするため、この社会調査に皆さんのご協力をお願いします。

※お尋ねは、福祉課社会係(☎24-18811、内線二八六)へ。

新しい印鑑制度

登録できるのは15歳から

前号でお知らせしたとおり市の印鑑制度は、九月一日から大幅に変わります。

そこで、これから何回かにわたって、新しい印鑑制度の内容を紹介していくことにします。

登録できる人

登録できるのは、川越市に住み住民基本台帳に記録されている人または外国人登録原票に登録されている人で、満十五歳以上の人です。ただし、禁治産者は除きます。

なお、これまでの制度では、十五歳以上二十歳未満の未成年者が印鑑を登録しようとするときは、法定代理人か補佐人の同意書が必要でしたが、新しい制度では不要になります。

登録できる印鑑

個数：一人一個に限り、文字：住民基本台帳に記録または外国人登録原票に登録されている①氏名、②氏、③名、④氏名の一部(頭文字に限る)を組み合わせたもの、のいずれかです。

〔例〕「川越市郎」さんの場合

- 川越 氏名だから登録できる。
- 市郎 名だから登録できる。
- 川市 頭文字の組み合わせで登録できる。
- 越郎 頭文字の組み合わせではないから登録できない。

ただし、「川越市郎」さんの場合ですと、次のような取り扱いになりますのでご注意ください。

- ×川田 頭文字の組み合わせだが省略的表示とは認めがたいため登録できない。

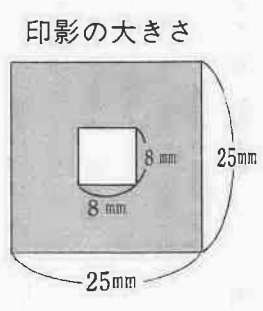

大きさ：一辺の長さが八ミリ以上二十五ミリ以内のもので、左の図はその実寸です。内枠に収まる小さな印鑑や外枠に収まらない大きな印鑑は登録できませんので、これから登録しようとする方は、これにあてはめてみて、寸法を確認してください。

既製品は登録できません

次のような印鑑は登録できませんからご注意ください。

- ▽職業・資格など氏名以外の事項を併せて表わしているもの
- ▽ゴム印などの印鑑で変形しやすいもの
- ▽印影が鮮明に出ないもの
- ▽いわゆる三文判などのように大量生産されていて、登録印鑑として適当でないもの

登録印は来年八月までに切り替え

現行の条例により登録してあるものについては、昭和五十四年八月三十一日まで有効ですが、新しい印鑑登録原票を作成するため、この期間内に登録をしておいていただきます。この場合は、新しい

市営住宅

今年も昨年に引き続き、市営住宅入居希望者の申告登録を受け付けます。

この申告登録受付は一年一回(毎年七月ごろ)ですので、この機会をお見のがしなく、なお、申告用紙は、六月三十日まで次の所で配布しています。

申告登録のご案内

申告用紙の配布場所：市民サービス課、各出張所、南連絡所

申告登録の受付期間：七月十日(月)～十一日(火) 午前九時～午後四時(正午～午後一時は除く)

受付場所：市役所五階フロアー

※くわしくは、建築課庶務係(☎24-18811、内線三七二)へお尋ねください。

軽費老人ホーム「花の人の家」 市内福原に八月オープン

社会福祉法人育美会では、八月一日オープンを目指して、市内福原地区に軽費老人ホーム「花の人の家」の建設を進めています。

この軽費老人ホームとは、老人福祉施設の一つで、健康なお年寄りの方が、快適で明るい毎日を送っていただくための施設です。

なお、社会福祉法人育美会では、ただいま、八月からの入所者を次のとおり募集しています。

〔入所者の資格〕

①六十歳以上の健康な方。

②家庭環境等により、家族との同居が困難な方で、身元保証人(二人)のいる方。

〔経費〕

①市町村民税非課税の方：月額二万九千四百円

②市町村民税均等割課税の方：月額三万九千九百円

③①と②以外の方：月額三万二千四百円

※十一月から三月までは、暖房費として千五百円加算。また、各自の電気料金は各自負担。

〔入所申込み等〕

入所申込用紙の交付先：市老人・障害課老人福祉係

申込先：社会福祉法人育美会「花の人の家」(福原二丁目四七一―二八、☎31―六三二一)

〔施設の概要〕

所在地：川越市大字今福一六四―敷地面積：三三三・五二平方メートル

建物構造・設備：鉄筋コンクリート五階建 一人用個室六畳Ⅱ四十六室 夫婦室(六畳と四畳半)Ⅱ四室

(各室とも洗面所・トイレ・テラス付、冷暖房完備)

その他：食堂 浴室、集会室等あり

※なお、日常生活は一日三食給食で、風呂は一週三回は

老人移動浴そう車 ねたきり老人手当

皆さんは、老人移動浴そう車「ゆふね号」が市内を巡回しているのを見かけたことがありますか。

これは、家庭において入浴することが困難なお年寄りの所へ、市の移動浴そう車が定期訪問し、入浴を行って行っているものです。

また、市では、ねたきりの状態にあるお年寄りを対象に、ねたきり老人手当を支給しています。

どちらの制度も、該当者はお早めに申請してください。

〔老人移動浴そう車派遣〕

入浴の対象者：原則として六十五歳以上の市民で、家庭において入浴することが困難な方。

浴そう車の訪問回数：月二回(看護婦など三人の職員が同行し、老人を入浴させます。)

経費：無料

〔ねたきり老人手当〕

対象者：六十五歳以上の市民で、病高等で常時ねたきりの状態がこれに準ずる状態が六か月以上継続している方(老人福祉施設入所者は除く)

該当者は申請を

以上となっております。

※くわしくは、申込先へ。

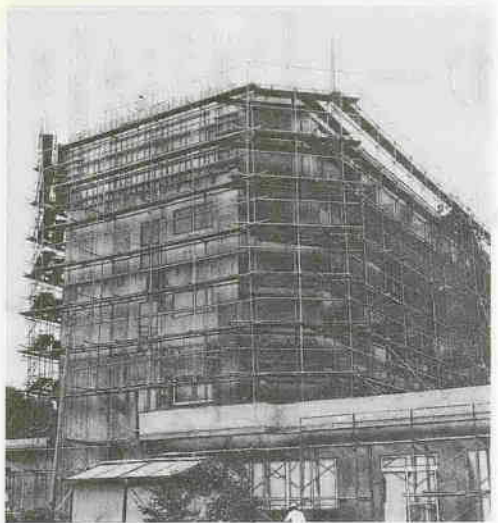

手当の額：月額三千円

申請および問い合わせ先：以上二つの制度とも、老人・障害課老人福祉係(☎24―八八一―、内線八七二)

所得税が戻ります 本人6千円、扶養1人に3千円

このほど昭和五十二年分所得税の特別減税が実施され、次の金額が還付されることになりました。

還付される金額は、納税者本人が六千円、控除対象配偶者や扶養親族は一人につき三千円として計算した金額です。ただし、昭和五十二年分の所得税額の方が少ないときはその税額までとなります。

〔還付を受けられる人〕

還付を受けられるのは、昭和五十二年分の所得税を納めた人です。ただし、利子・配当などの源泉分離課税の所得税については還付されません。

〔還付方法とその手続き〕

①一般のサラリーマンの場合
本年六月一日現在、昨年と同じ会社に勤務しているサラリーマンで、年末調整による税額が確定した人は、六月か七月ごろ、勤務先から還付されます。

②確定申告をしたサラリーマンの場合
イ、医療費控除などを受けた場合
確定申告をして雑損控除や医療費控除などの適用を受け、確定税額が年末調整による税額より減った場合は、①と同じ方法で還付されます。

ロ、所得を合算した場合
給与以外に所得があったり、二か所以上から給与をもらっているために確定申告をして税額が増えた場合は、年末調整による税額が還付金額より多ければ①と同じ方法ですが、勤務先から還付しきれない分があるときは、その分だけ次の③と同じ方法で還付されます。(事例参照)

③事業所得者などの場合
事業所得者などで確定申告をして納税した人は、六月末ごろ税務署から特別減税についての「お知らせ」が送付されますから、これに同封してある「還付請求書」用紙に所要の事項を記入して、税務署に送り返してください。そうしますと、税務署から「還付金の支払通知書」が送られますから、この「支払通知書」によって郵便局で還付金を受け取るようになります。

④その他の人の場合
本年一月から五月までの間に退職した人や、昨年中途で退職した人などは、税務署へ還付請求をしてください。この場合、昭和五十二年分の確定申告書を提出していない人は、期限後の確定申告をして、特別減税を受けることになっています。

※昨年この時期に昭和五十一年分所得税の特別減税が行われましたが、五十一年分について還付請求をされていない方は、還付請求手続きをしてください。

※特別減税についてのお尋ねは、川越税務署(☎42―141―)へ。

〔事例〕

a社に勤めるAさんは、奥さんと子供2人を扶養しています。a社での年末調整による年税額は13,100円でしたが、貸家を持っているため確定申告をした結果、確定年税額は18,100円になりました。

Aさんの還付金額……15,000円
(6,000円+3,000円×3人)

内訳

- 勤務先のa社から……7,900円
- 税務署から……7,100円
- (a社から還付しきれない部分)



厚生年金のあなたに 「年金住宅融資」のご案内

厚生年金と船員保険の被保険者を対象とした住宅資金の融資制度を二存じています。

この制度は「年金住宅融資」と呼ばれるもので、被保険者が支払った保険料の積立金の一部を還元融資するものです。

制度がスタートしたのは昭和四十八年で、事業主を通ずる融資制度だ

ったため、事業主の負担が多く、特に中小零細企業では敬遠されがちでしたので、昨年十二月に埼玉県年金福祉協会を設立し、協会がこれまでの事業主負担を肩代りして直接被保険者に貸し付ける方法を取り入れることにしました。

マイホームづくりを計画している方は、どうぞ活用ください。

被保険者期間が三年以上の人

現在、厚生年金または船員保険

埼玉労働者信用基金協会(労働信協)は、県内の中小企業や商店などで働く人たちに労働金庫融資利用の道をひらき、豊かな生活設計をしていただくためのお手伝いをするものです。

利用できる資金には生活資金と住宅資金があり、労働協の保証を受けて労働金庫から借り入れるしくみになっています。労働協の保証を受けるには、埼玉労働金庫の各支店窓口にて加入申込

厚生年金に加入している人で、被保険者期間が三年以上ある人。なお、以前国民年金に加入していた人は、その期間も合算されます。

最高五百万円まで

〔借りられる金額〕

被保険者期間に応じて、次の四段階になっています。

- ▽三年以上五年未満：二百万円
- ▽五年以上十年未満：三百万円
- ▽十年以上二十年未満：四百万円
- ▽二十年以上：五百万円

ただし、お年寄りや身体障害者が同居する場合は、このほかに割増加算の特典があります。

また、住宅金融公庫やほかの公的資金のあわせて借りることもできます。

〔利率〕

年五・五五割

〔返済方法〕

▽耐火・簡易耐火造：十年、十五

中小企業や商店で働く人にも
埼玉労働協が資金融資

書に必要事項を記載し、入会金千円をええて、埼玉県中小企業労働者互助会への加入手続きをとることが必要です。

〔生活資金〕

- ▽金額 百万円以内
- ▽年利 九・四八割
- ▽償還方法 五年以内の月賦償還
- ▽保証料 年〇・七三割
- 〔住宅資金〕
- ▽金額 一千万円以内
- ▽年利 七・五六割(九・三六割)

猶予を受けた方は
三年ごとの届出を

「農地等の相続税納税猶予制度」は今年で四年目を迎え、川越市においても、昭和五十三年五月末日現在で六百六十人余りが納税を猶予されています。

この特例を受けている人で、納税猶予分の額に相当する担保を提供している人は、相続税申告書の提出期限の翌日から起算して毎三年を経過することの日に、農業委員会から特別農地を継続して耕作している旨の証明を受け、継続適用の届出書を税務署に提出しなければなりません。

届出書を期限までに提出しない場合は、納税猶予が打ち切れ、猶予税額全部とその時点までの利子税(年六・六割)を二か月以内に納めなければなりませんので、該当する人はもれなく手続きをするようにしましょう。

なお、特別農地等の全部を担保として提供している人は、この手続きをする必要はありません。

問い合わせ先：農業委員会(☎24―八八一―、内線三九三)

私の文化財紹介……⑪ 大宮市桜木町一 小泉 功

上戸の河越館跡 (県指定史跡)

今回は、昭和四十六年から、既に九回にわたって発掘調査が続けられてきている「河越館跡」について、その概要を紹介しよう。

この館跡の所在地は、東上線霞ヶ関駅から北へ少し歩いた所であり、常楽寺を含んで、上戸小学校に至る約二町(二九メートル)四方に近い地域です。埋蔵文化財のため残念ながら、調査終了後は、毎回掘り起こした土を元にもどしてしまつたため、外見では館周囲の遺構である土塁(堀)しか確認することができません。

十三世紀には武蔵国の行政の中心地

河越館の歴史は、十二世紀半ばに、河越重隆(河越氏の祖)がこの地に定着し、その拠点として館を構築したことに始まる。この重隆

は、当時、関東平野で勢力のあった武士団の秩父氏を祖とするもので、河越定着後は、入間川沿いの開発を進めていった。やがて、永暦元年(一一六〇年)には、京都の新日吉社が建立されたのに伴い、莊園を寄進し、その莊園になつて

その後、重隆の孫である重頼のときには、その女が源義経の妻になるなどして、館も大きくなり、重頼の子の重員(代)になると、館は武蔵国の行政の中心的役割を果たし、国の役所も置かれた。

ところで、これまでの発掘調査は、主として館の領域をつかむため、堀、井戸、建築址、住居址などの調査を進めてきた。その結果、館の規模が發展拡張していったことが、諸遺構の関連と重複の中から推察されている。と同時に、全国的にも数少ない中世の館跡として、注目を浴びるに至っている。

そして、最近の調査では、入間川に通じる運河も検出され、館の経済活動をしのげせる倉庫等の発掘も行われた。また、二間四方などの掘立柱の家は、館内の農民たちの住まいであり、これらの下人や所従は、周辺の土地を切り開いていったものである。

※今回お話を伺った小泉さんは、県立川越高校の先生で、日本考古学協会委員であり、市文化財保護審議会委員もされています。





ウーン、難しいワ 今年も人気のマイカー整備教室

「あなたは、自分の車についての程度知っていますか？」。こんな問いかけで始まった南公民館の名物講座、マイカー整備教室は、今年も5月13日に開講。39人の受講生が油にまみれています。今回で4回目を迎えるこの講座、今年も相かわらぬの人気。受講生は運転歴4～5年という方がほとんどで、熱心に「マイカー」ととりくんでいます。

写真ニュース

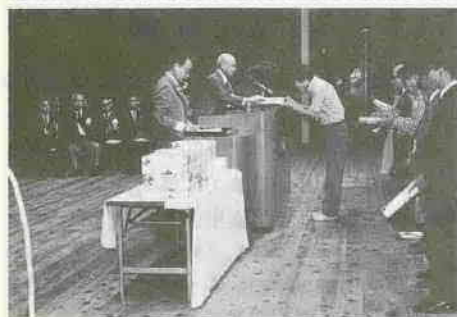

古代からの「タイムトンネル」をくぐってみたいかがたし。

郡市対抗リレーで初優勝

第27回身障者スポーツ大会

「スポーツを通じて、体力の維持・増強に」と、今年で27回目を迎えた県身体障害者スポーツ大会。今年も、5月28日、上尾市の県立上尾運動公園で繰り広げられました。

川越からは選手と応援団約140人が参加。中でも、郡市対抗の400メートルリレーでは、川越勢が初優勝、優勝旗を市内に持ち帰りました。

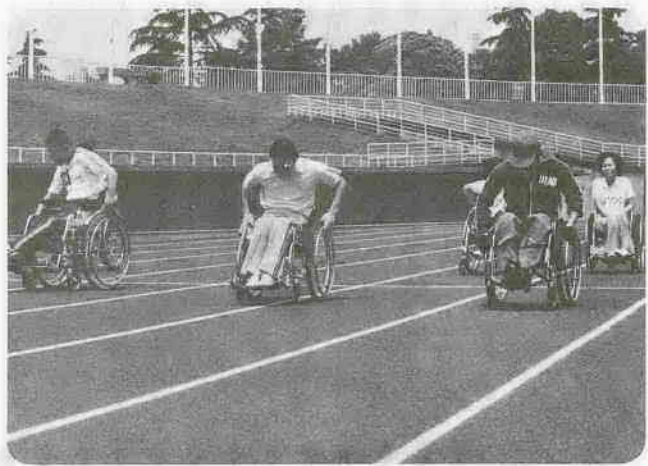

五月の風物詩 にぎわうイチゴつみ

五月から六月にかけて、市内でのもう一つの風物詩は、観光イチゴのつみ取り。イチゴを区画ごと買い取り、「新鮮さ」といっしょに、自分の手でつむ楽しさも同時に味わえる」と好評の観光イチゴ。今年の区画は六百五十。五月末の最盛期には、市内各地で、イチゴをつむ家族連れの様が見られました。

タバコは市内で… 消費税が五億円に

最近では、嫌煙権とかが話題になっていますが…、昭和五十二年度の市タバコ消費税が五億円を突破、五月十七日、市民会館で五億円達成の記念式典が行われました。例年ですと三億五千万円前後のタバコ消費税が、昨年度は既に二月末日で五億円を超え、三月一杯では五億五千九百四十六万円（見込みにも、吸いも吸ったり、といったところですが、しかしタバコの消費税そのものは、一昨年度に比べわずかに五・六三割の伸び。この辺の事情を、市役所の松本博吉市民税課長は「一昨年の値上げのためではないだろうか」と推測しています。

無事息災を祈り 茅の輪をくぐる

皆さんは、「茅の輪くぐり」という行事を知っていますか？ 「母の分も一つくぐる 茅の輪かな」と、一茶の句にもある茅の輪、六月三十日（金）の夕方、通町一九一三の八幡神社で行われます。これは、青い茅草で作った茅の輪をくぐっておはらいをし、身を清めると、その年は疫病にかからないとされる神事で、別名「輪くぐりの神事」ともいわれるもの。市内では、各地の神社で行われていますが、神社側が内輪で行っているケースが多く、これまであまり一般には知られていなかったもよう。私たちの生活には、昔から六月と十二月の晦に大はらいをして、新しい生活への無事息災を祈る慣らわしがありますが、あなたも、日常の煩わしさを逃がれ、古代からの「タイムトンネル」をくぐってみたいかがたし。

合言葉は「元気で来年も」

第2回 老人スポーツ大会

お年寄りが「スポーツを通じて健康を増進し、相互の友愛を深めよう」と昨年からのスタートした老人スポーツ大会。今年も、5月23日、市民体育館（元町1）に応援団をまじえた1100人あまりを集め盛大に開かれました。

昨年優勝の大東地区チームからカップが返還され、競技はスタート。いすの上の風船をおしりで割る「けつ圧測定」や、2人1組の男女がボールを背中にはさみながら走る「サンドイッチ」などユーモラスな競技に、珍プレーが続出。会場は大爆笑の連続。老人パワーの爆発の結果、今年もまた会おう」を合言葉に、幕を閉じました。



あなたが写真に写っていたら、広報係までご連絡ください。その写真をさしあげます。



応援もひときり熱気が



優勝おめでとう



ヨチヨチ歩き？



選手宣誓する大東チームの柳田猛国さん



蹴入れ



オットあぶない

次号からスタート！ 表通り裏通り

いよいよ、次号から「表通り裏通り」がスタートします。華やかな表通り、ショッピングに散策に、お子さんの手をつれて歩くお父さんお母さん。また、チョット路地を曲がれば、そこは、チビッ子の遊び場であったり、楽しい井



戸端会議の会場だったり、様々の人々が生活しています。旧い城下町、川越、いわゆる旧市内には、川越城をしのばせる本丸御殿、時の鐘、蔵造り、と時代の薫りを漂わせています。また、霞ヶ関北地区や高階地区などのように東京のベッドタウン化しているといわれる所、蔬菜地帯の福原、田んぼの多い芳野…と、新市と呼ばれる所も色々特色を持っています。



国民年金の話(19)

女性と年金 寡婦年金

No.2

国民年金には、遺族に支給される年金で、女性だけがもらえる年金があります。...

寡婦年金とは、国民年金に入っていないで、老齢年金をもらっている資格を満たしている夫が老齢年金の請求をする前に死亡した場合、その夫に十年以上連れ添った妻がもらえる年金です。...

「ある日突然、多量の血液が必要になった……」こんなとき、皆さんはどうしますか。血液はお金で買えません。...

みんなで献血を!

6月から採血をスタート

〈川越市献血会〉

「ある日突然、多量の血液が必要になった……」こんなとき、皆さんはどうしますか。血液はお金で買えません。...



〈川越市献血会採血計画表〉

Table with columns: 月日, 実施支部名, 会場. Rows include dates like 6.18, 6.25, 7.8, 8.3 and locations like 石原町1丁目, 菅間中・下, etc.

※どの会場も、午前10時から正午、午後1時から3時までの間に行います。会員の方は「愛の献血市民証」を持参ください。

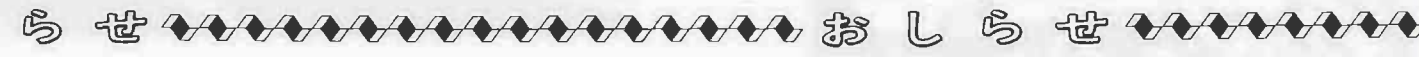

学校の開放講座 国際商科大学・埼玉県立盲学校

〈国際商大の英会話〉 すぐに役立つ日常英会話です。 期間…7月3日～21日、毎週月・水・金曜日、1時限＝午前10時～11時/2時限＝午前11時10分～午後0時10分

〈盲学校の「体験入学」〉 「視覚障害者の理解を深めてもらおう」と行うもので、視覚障害の話から卓球・バレー・野球の「盲人スポーツ」や点字の実際、授業風景の見学などを予定しています。

一婦人会館 手作り人形講習会 42-6346 ひも人形・手袋人形 細いひもをたばねたり、ほぐしたりしてつくる「ひも人形」と軍手を利用した「手袋人形」を作ります。

講習会 水上安全救助法 川高プールで開催

期間…7月1日(土)・2日(日)・8日(土)・9日(日)、土曜日は午後1時30分～5時、日曜日は午前9時30分～午後5時

富士見市立健康増進センター

富士見市立健康増進センターでは、健康管理の一環として、生活状況調査・医学的検査・体力運動機能検査を行っています。

身障・精薄の方に巡回相談 6月27日大東公民館で

身体障害者手帳または療育手帳(みどりの手帳)をお持ちの方やその家族の方を対象にした相談室です。相談を希望される方は、直接会場へお出かけください。

〔内容・対象〕 ◇身体障害者手帳の交付を受けたときより障害が重くなった方、新しい障害が加わった方



和文タイプ生募集 川越専修職業訓練校

科目…和文タイプ(授業料は無料) 期間…8月5日～11月27日、午前8時50分～午後4時10分(土曜日は正午まで)

〈人材を募集〉

男子警察官を募集…資格④昭和26年4月2日以降に生まれた人で大学卒または卒業見込みの方⑤昭和26年4月2日以降に生まれた人で高校または短大などを卒業した方

移動市民相談室

今月は、南古谷地区で相談室がひらかれます。相談は無料。 とき…6月20日(火)午前10時～午後4時

8ミリ映画まつり

アマチュアグループ「川越シネクラブ」の会員による作品の上映です。 とき…6月25日(日)、午後1時開場

家屋調査にご協力を!

ただいま、資産税課では、新・増築家屋の調査をしています。この調査は、評価の適正を期するため家屋内に上がらせていただくことがありますので、ご協力ください。

喜多院の拝観料

Table with columns: 個人, 団体(20人以上), 市外, 市内. Rows: 大人, 小・中学生.

あなたも認定証を

6月15日現在で、全国いっせいに「事業所統計調査」が実施されます。この調査は、我が国の産業構造を明らかにするため、3年ごとに行われるものです。

事業所統計調査にご協力を!

この統計調査は、工場・店舗から学校・病院・官公庁や神社・仏閣にいたるまで、あらゆる種類の事業所が対象になっています。

奥サマ

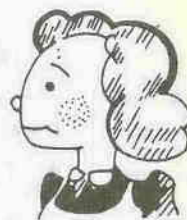

こんには

最近では、洗たくに粉石けんを使う人が増えているようですが……、全自動洗たく機で洗たくしている、石けんがすすぎが出てきて、洗たく物に付着して困った、という経験はありますか？

そこで、今回は、石けんを使った洗たくの話です。「そんなことは知ってるワ」なんていわずに、お読みください。

洗たくも後始末が肝心

まず、知っておきたいのが石けんの特徴。石けんは、合成洗剤より水に溶けにくいのですが冬期以外は「石けんが溶けなくて困る」ということはないようです。それに、井戸水などのように、水によっては石けんがすすぎできないこともあるようですが、川越市内の水道水では、まずそんなことはないようです。

ためだから、洗たく物を減らす。

おくと効果的。

▽洗たくは、白物、色物、汚れの激しい物の順に洗うこと。

▽洗たく液で洗い終わって次にすすぎに入る間、たらいなどにはった水の

中に浸しておく、後のすすぎがラク。

……以上、注意点をあげましたが、でもこれだけではダメ。後始末が肝心！

洗たく終了後、二槽式洗たく機では、すすぎのオーバーフローの

出口、排水口、排水ホースの中を、ゴムホースで水圧をかけて洗い、

全自動式の場合は、内槽の網目を通してゴムホースで水

圧をかけ、外槽についた石けんかすを洗い流しておく、洗たく物

に石けんかすがこびりつくようなことは防げます。特に、全自動式

は便利ですが、石けんアカの付着を防ぐためには、洗たく槽を念入

りに掃除する必要があります。なお、石けんの場合は「すすぎは湯

を使え」といわれますが、四〜十月ごろまでは水でも大丈夫です。

※くわしくは、消費生活課(☎24

一八八一、内線四五四)へ。

とじて保存しましょう。いつかお役にたつこともあると思います。

石けん利用のポイント

……以上、注意点をあげましたが、でもこれだけではダメ。後始末が肝心！洗たく終了後、二槽式洗たく機では、すすぎのオーバーフローの出口、排水口、排水ホースの中を、ゴムホースで水圧をかけて洗い、全自動式の場合は、内槽の網目を通してゴムホースで水圧をかけ、外槽についた石けんかすを洗い流しておく、洗たく物に石けんかすがこびりつくようなことは防げます。特に、全自動式は便利ですが、石けんアカの付着を防ぐためには、洗たく槽を念入りに掃除する必要があります。なお、石けんの場合は「すすぎは湯を使え」といわれますが、四〜十月ごろまでは水でも大丈夫です。※くわしくは、消費生活課(☎24一八八一、内線四五四)へ。

明日に向かって⑬

新築になって、四月から新たにオープンしたばかりの名細公民館・出張所(小堤一四)中でも、公民館に新設され、蔵書約二千冊でスタートした図書コーナーはすごい人気。毎週月・木曜日の午後には貸し出しも行っているこの図書コーナー。今回は、この名細公民館で図書貸し出しを手伝っている川越読書ボランティア(加藤智子会長)に登壇願いました。

加藤さん(60歳)が、「私たちは官製ボランティアです」と自ら評するうちに、このグループは「自発的に生まれたものでは、ない。」「生涯教育の充実を図り、新旧地域住民の連帯感を深めよう」と、同公民館が昨年八月から開講した「婦人ボランティア育成講座」から育ったこのグループ。したがって、「講座終了後は、ボランティアとして活躍を」というねらいは、最初からあったようだ。だが、「娘が幼稚園に通うようになり、



市立図書館の新作図書のうちから、主なものを紹介します。

新着図書のご案内

市立図書館の新作図書のうちから、主なものを紹介します。

- ▽魂の試される時(上・下) 丹羽文雄・新潮社
- ▽朱鷺の墓 一流水の章 五木寛之・新潮社
- ▽水の都 庄野潤三 河出書房新社
- ▽第三の女 夏樹静子・集英社
- ▽片しぐれの記 水上勉・講談社
- ▽カリスマの宴 森村誠一・文芸春秋
- ▽あめゆきさんの歌 山崎朋子・文芸春秋
- ▽和宮様御留 有吉佐和子・講談社
- ▽おもろうて、やがて哀

「人が喜んでくれれば……」川越読書ボランティア 須山スイさん(44歳)のように、「何かしなくちゃ」という気持ちに支えられた応募の動機そのものは自発的だ。また、このほか、同地区内の下広谷南公民館で、小さな子供たちを対象の本の読み聞かせを、メンバー十人が交替で行っているこのグループ。「人が喜んでくれると、生きていく実感がある」と加藤さんは語っています。

卵の花腐柿の計届けし思うこと
砂 印南 与一
庭荒れて住む人誰ぞ花大根
砂 斎藤千代子
風呂に入り足にからまる菖蒲かな
砂 増井ヒロエ
菊花石はるの花に場をゆずり
砂 新田 福田 登江
葉桜や学生服の子が会釈
下新河岸 長瀬 啓子

野鳩来て雨後の雫や柿若葉
砂 新田 相川 良子
たんぼばの花首高く夏きざす
砂 新田 小金井つや子
新緑のつづく林の道しるべ
寺尾 園部 ろく
木の芽出づ母への土産定まれり
砂 新田 上原みどり
種子蒔きて夜を快く雨の音
寺尾 井野 光枝

六月十五日(月)の午前十時三十分〜十一時三十分まで、移動図書館が大東公民館前にやってきました。図書を積んだバスが皆さんのお宅の近くへ行って開設することの移動図書館。利用方法は簡単で、住所・氏名・電話番号をカードに記入するだけ。これで、次の巡回日までの約一か月間、お好きな図書が借りられます。どうぞご利用ください。

移動図書館がやってくる
六月十五日(月)の午前十時三十分〜十一時三十分まで、移動図書館が大東公民館前にやってきました。図書を積んだバスが皆さんのお宅の近くへ行って開設することの移動図書館。利用方法は簡単で、住所・氏名・電話番号をカードに記入するだけ。これで、次の巡回日までの約一か月間、お好きな図書が借りられます。どうぞご利用ください。

〈愛のプレゼント(4/25~5/24)〉

	件数	金額・物品数
一般寄付	7件	1,481,943円
現金	6件	26,961円
物品	8件	397点
技能・労力	0	
合計	21件	

し ミヤコ蝶々・日向企画
▽湘南夫人 嵯峨島昭・光文社
▽複製人間の誕生 D・ロビック・二見書房
▽新田義貞(上) 新田次郎・新潮社
▽夏 中村真一郎・新潮社
▽犬笛 西村寿行・徳間書店
▽病院坂の首縊りの家 溝正史・角川書店
▽もう一つの戦後史 江藤淳・講談社
▽夜のノートルダム 美川きよ・中央公論社
▽マザーグースと三匹の子豚たち 桐島洋子・文芸春秋



図書館だより