



川越

No. 451

3月25日

発行所 川越市役所

電話 川越(0492)24-8811(代)

発行人 川越市長 加藤 瀧二

編集 企画財政部企画課



新築の天沼新田自治会館

自分たちの地域づくり

各地で進む集会所建設

市内の人口は、毎年、大幅な増加と転出入を繰り返しています。昭和五十一年中も、約七千人増加し、約七人に一人が転入または転出の移動をしています。このように激しい人口移動を繰り返している現状では、特に地域社会「コミュニティ」での新しい連帯意識が求められています。それに対し市では、自治会等が連帯意識を育てる場として集会所を建設する場合には、補助金を交付しています。そして、地域住民のふれあいを促進しています。

一か所あたり 三百万円補助

この補助事業は、昭和四十六年度に、「特別都市対策事業(昭和四十八年度から都市社会施設特別整備事業に変更)」として発足しました。その後、各自治会の積極的な動きも加わって、現在までに五十一か所の自治会集会所が補助金を受けて完成しています。

現在の補助金額は、建設工事費の三分の二で、補助限度額は制度発足当初は二百万円でしたが、昭和四十八年度からは三百万円に増

新設された集会所の数 (補助対象となったもの)

| 年度別 | 設置数 | 年度別 | 設置数 |
|--------|-----|--------|------|
| 昭和46年度 | 6か所 | 昭和50年度 | 8か所 |
| " 47 " | 9 " | " 51 " | 6 " |
| " 48 " | 7 " | " 52 " | 9 " |
| " 49 " | 7 " | 合計 | 51 " |

※昭和52年度については、既に完成した数。

建設資金集めは 住民の話し合いで

これらの集会所建設の原動力は、もちろん地域住民の方々です。建設費の大半と建設用地は、自治会等の事業主体が確保しなければなりません。そのため、集会所建設は、地域の自治会等が総力を上げて取り組むこととなります。このことについて、今年の三月十二日に新しい集会所を完成した天沼新田自治会の田嶋栄一会長は次のように話しています。

「何事も話し合いだと感じた。天沼新田も十年前は、約六十戸だったが、現在は三百七十七世帯の自治会になっている。新旧住民が理解し合う場として、新しい集会所が必要だったのだが、この建設資金集めは、既に地域の人たちがお互いに理解し合っていなければできないことを教えてくれた。その意味でも、今回、集会所が完成したことは、本当にうれしい。」
なお、今年度は天沼新田自治会のほかにも、既に八自治会が新しく集会所を完成しています。
※集会所建設についてのお問い合わせは、企画課企画係(☎24-八八一、内線四三二)へ。

主な内容

- 自分たちの地域づくり・各地で進む集会所建設、人口のうごき 1 P
- 市内の環境騒音マップが完成、春の全国交通安全運動 2~3 P
- 地域の連帯と防火①、標準小作料額が改訂、春は異動が多い時期・転出届等もお忘れなく、同和問題とは・その3ほか 4~5 P
- 4月から新しい保険証に、高額療養費つなぎ資金制度ほか 6~7 P
- 写真ニュース、まちのひろば、交流コーナー 8~9 P
- 小児マヒ予防の生ワク日程、狂犬病予防注射、3か月児検診―山田・芳野・霞北、婦人会館の初心者講座、公民館の講座紹介ほか 10~11 P
- ほくらの作文、図書館だより、市民会館4月の主な催し物ほか 12 P



人口のうごき 3月1日現在

| | |
|--------|----------|
| 人口 | 240,692人 |
| (前年同期) | 233,667人 |
| 男 | 121,795人 |
| 女 | 118,897人 |
| 前月比 | 231人増 |
| 世帯数 | 70,601世帯 |
| 出生 | 303人 |
| 死亡 | 90人 |
| 転入 | 958人 |
| 転出 | 940人 |



騒音公害を把握 環境騒音マップ

二七・七でであり、主な騒音発生源は自動車であることが判断されました。

なお、夜間の基準オーバーが高率になったことは、環境基準が十ホンほど厳しくなっているのに対し、環境騒音がそれに比例して下がっていないことによります。

ところで、昼間の環境騒音マップをみますと、駅周辺と環状道路沿いが比較的高い測定値を示していることがわかります。これは、環境騒音と交通量の間には、深い因果があることを裏付けていると思われまします。

〔注〕測定時間帯に用いている昼間、夕、夜間の時間区分は、県の指定に基づいている。

各家庭では近隣騒音にご注意を

騒音各種のうち、特定工場や交通機関から発生する騒音は、騒音規制法の対象となっています。

するため が完成

公害苦情では 騒音がトップ

公害課が、環境騒音マップ作成に着手した理由は、市内の公害苦情では、騒音に対するものが圧倒的に多いという事実に基づいてい

市公害課では、このほど市の公害白書ともいわれる「昭和五十一年度公害行政の概要」を発行しました。この概要は毎年一回、公害対策基本法で規定している典型七公害(大気汚染、水質汚濁、騒音、振動、悪臭、土壌汚染、地盤沈下)の、市内での環境測定結果等を中心に編集しているものです。

今回は、県内では初めて、環境騒音マップを作成しており、市内の騒音状況が、一目で把握することが可能となりました。

市内の環境騒音マップ (昼間の夏冬平均値)

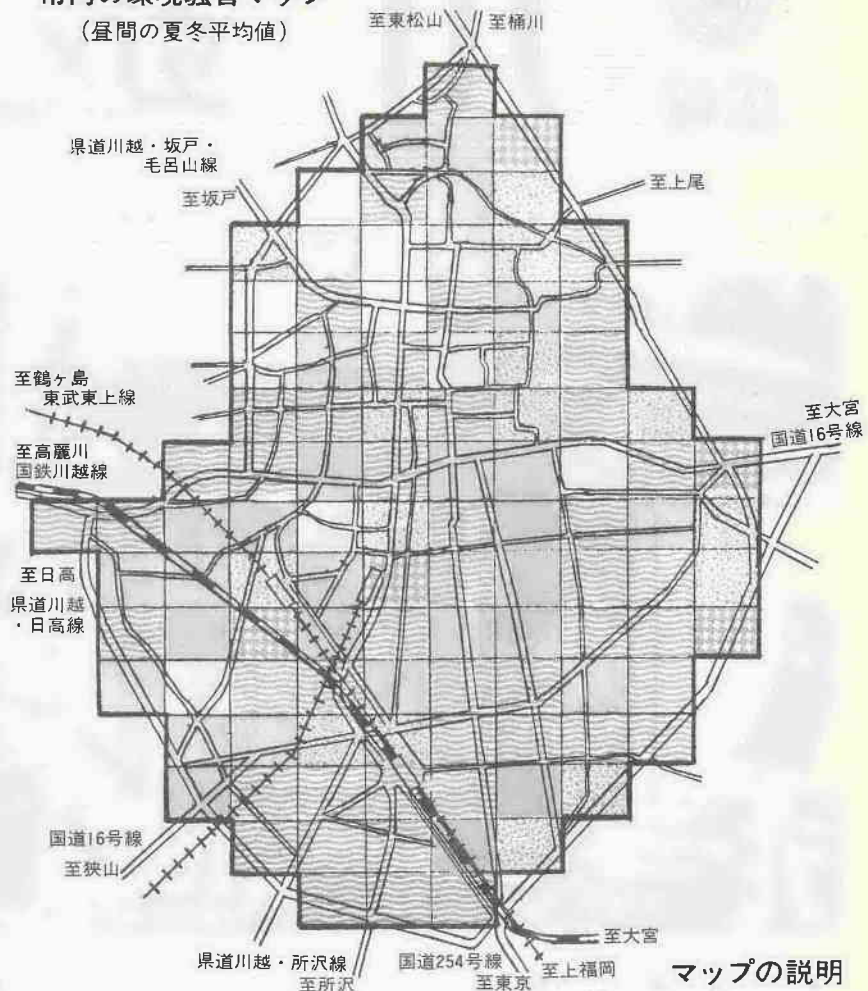

マップの説明

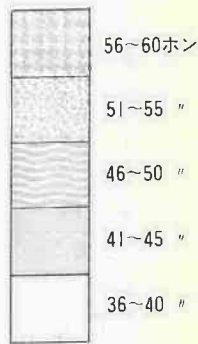

調査の概要

- ① 調査対象地域と測定地点
市環状道路の内側約6.5kmを対象地域とし、それを250mの網目状(メッシュという)に分け、その中央点(105地点)を測定地点とした。
- ② 調査期間と測定方法
夏期(昭和51年8~9月)と冬期(昭和52年2月)の2回、それぞれ昼間と夜間に、5秒間隔で50回測定し、中央値を算出した。上のマップは、年間平均の昼間のものである。

測定地点の環境騒音と環境基準との比較

| 時間帯 | 中央値(ホン) | 規制区分 | | | | | 合計 | |
|-------------------|---------|-------|----------|-------|-------|-------|---------|-----|
| | | 第1種区域 | 第2種区域 | 第3種区域 | 準工業地域 | 工業地域 | | |
| 昼間 (午前9時~午後7時) | 56~60 | 0カ所 | 0カ所 | 1カ所 | 0カ所 | 1カ所 | 3カ所 | 5カ所 |
| | 51~55 | 0 | 0 | 8 | 2 | 3 | 2 | 15 |
| | 46~50 | 3 | 12 | 18 | 4 | 7 | 2 | 46 |
| | 41~45 | 3 | 3 | 19 | 1 | 3 | 1 | 30 |
| | 36~40 | 1 | 0 | 7 | 0 | 1 | 0 | 9 |
| | 合計 | 7 | 15 | 53 | 7 | 15 | 8 | 105 |
| 基準超過地点数 | 0(0%) | 0(0%) | 9(17.0%) | 0(0%) | 0(0%) | 0(0%) | 9(8.6%) | |

▷参考…騒音の環境基準(昼間=午前8時~午後7時の場合)
第1種区域…50ホン以下、第2種区域…50ホン以下、第3種区域…60ホン以下、第4種区域(工業地域と工業専用地域)…60ホン以下

▷注意…騒音の環境基準には、道路に面する地域の基準と道路に面しない地域の基準の二種類ある。上表の場合、道路に面しない地域の環境基準を用いた。

市内の公害苦情の 年度別受付件数

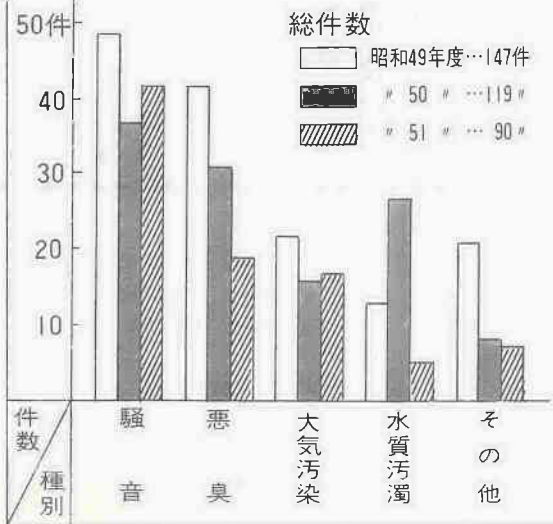

4/6~15

守ろう子供と老人を

春の全国交通安全運動

四月六日(木)から四月十五日(土)までの十日間、春の交通安全運動が全国いっせいに実施されます。

この四月は、入園・入学期と合わせて行楽シーズンとなり、交通事故の多発が予想されます。

希望に夢ふくらむ新入園・入学児を痛ましい交通事故から守り、また、家族そろってのドライブを安全に楽しむためにも、地域ぐるみ家族ぐるみで、交通事故を絶滅していきましょう。

今年の重点目標

- ▽歩行者・自転車利用者、特に子供と老人の交通事故防止
- ▽夜間の交通事故防止

依然として多い
子供・老人の事故

現在の交通戦争は、どうしても交通弱者といわれる歩行者や自転車利用者に、その被害がしわ寄せされます。中でも特に、子供と老人の比率が高くなっています。

昨市内で起きた歩行者の交通事故では、その死者数の約七割を子供と老人が占めています。(下のグラフ参照)



夜間の歩行は 明るい服装で

死亡事故の大半は、夜間に発生する。明るい服装で歩行すると視認性が低下しますので、夜間は特にゆっくり走るよう努めてください。

昭和53年2月末日現在の 市内での交通事故状況

| 年別 | 人身事故 | | 物件事故 |
|--------|-------|-------|-------|
| | 件数 | 死者 | |
| 53年 | 99 | 2 | 254 |
| 52年 | 87 | 2 | 236 |
| 増減 | +12 | 0 | +18 |
| 前年比(%) | 113.8 | 100.0 | 107.6 |

市公害対策審議会

| 氏名 | 所属団体・職業 | 住所 |
|-------|----------------|------------|
| 津村大八 | 川越保健所 | 宮元町33-1 |
| 中隆 | 川越警察署 | 新宿町1-1-1 |
| 齊木金平 | 川越市農協連絡協議会 | 砂新田10 |
| 石井正典 | 川越商工会議所 | 仲町1-12 |
| 堀内慶治 | 川越市公衆衛生協議会 | 三久保町4-7 |
| 行定崇治 | 産業医会川越支部 | 臨田本町4-13 |
| 飯野三徳 | 薬剤師会川越支部 | 中原町1-1-2 |
| 村本俊郎 | 川越市医師会 | 仙波町2-89 |
| 長島治 | 川越商工会議所 | 旭町3-13-1 |
| 星野哲男 | 川越山工業団地会 | 南台1-1-2 |
| 土屋勝彦 | 三島街道工業地区水会川越地区 | 下赤坂591 |
| 小金井正三 | 川越市議会議員 | 寺尾638 |
| 伊藤義郎 | " | 連雀町10-3 |
| 岡島和夫 | " | 東田町9-8 |
| 高橋正平 | " | 古谷上4009-2 |
| 忍田宗和 | " | 六軒町1-18-11 |
| 山村健仁 | " | 的場1-17-11 |
| 小田藤吉 | 川越市自治連合会 | 大手町3-13 |
| 村田与平 | " | 下松原70-1 |
| 齊藤房子 | 川越市連合婦人会 | 砂88 |
| 杉山英夫 | 川越地方労働組合連絡協議会 | 仙波町1-5-1 |
| 吉田昇 | 川越地区同盟 | 笠崎4127-9 |
| 柳井著 | 述業 | 中原町2-24-1 |

計画案について審議されました。また、この席上、正副会長の選出が行われ、会長に堀内慶治さん、副会長に村田与平さんがそれぞれ再選されました。

なお、昭和五十三年三月一日現在の川越市公害対策審議会委員は左表の方々となっています。

環境モニターについては、昭和五十三年度から設置することになりましたが、くわしい内容は次号に掲載する予定です。

※「昭和五十一年度公害行政の概要」等へのお尋ねは、公害課(電話241811、内線221)へ。

地域の連帯と防火

①

大火防止につながった 「小さな」思いやり

恐ろしい火災から私たちの生命と財産を守るためには、ひとりひとりの心がけがたいせつなことは言うまでもありませんが、地域の人がお互いに協力して防火に努めることも、非常に大切なことではないでしょうか。

そうした事例にスポットをあてながら、これから数回に分けて、「地域の連帯と防火」を考えてみましょう。



暗がりに幼児が二人不審に思い声をかける

二月中旬のある寒い日の夕暮れのことでした。

富田恵美さん（大字下広谷一〇六）は、いつものように保育園へ子供を迎えに行き、帰宅を急いでいました。そのとき、道端の暗がりに二、三歳の幼児が二人立っているのに気づきました。

自分も、児の母親である富田さんは、何か人ごととは思えませんが、

「坊やの家はどこ？」と尋ねると、幸い目と鼻の先のYさん宅でした。

幼児たちをつれて、玄関をあけたとたん、ものすごい煙と赤い火が目に入りました。びっくりした富田さんは、筋向かいの目黒通信埼玉建設会社へ飛び込んで急を知らせました。事務所に居合わせた同社の伊理さん、津田さん、大山さんの三人は、富田さんのたどらない様子に、すぐ表へ飛び出して火災を確認すると、一九番する一方、バケツなどで消火にかかりました。

この事例は、読んでおわかりのように、ちよつとした偶然が大火を防いだと言えるかもしれません。お手柄の富田さん自身も「まさか火災が起りかけているとは思っていませんでした。人の親として当然のことをしたのが、偶然あのような結果につながっただけです」と語っています。

しかし、そのとき現地を通りかかった人は何人もいたようです。富田さんが、ほかの人と同じように、「人ごとだから」とそのまま通



でしよう。密集しているところですから、ことによると何軒か焼けたかもしれません」ということです。

生かそう今後の防火対策に

他人に対する小さな思いやりが大きな損害を救ったこの事実を、私たちはまずはおに受けとめて、これからの防火対策に生かして行くには、近所の人たちの手で消し止められていたが、あと二、三分遅かったら恐らく全焼だった

り過ぎてしまったとしたら、大きな火災になるのを免れなかったでしょう。消防本部の話でも、「この火災は、子供がつけ放しのストーブの上におもちゃを置き、それに火がついて近くの畳やふすまに燃え移ったものでした。発見が早かったために、消防車が着いたときには、近所の人たちの手で消し止められていたが、あと二、三分遅かったら恐らく全焼だった

なっていますので、この標準小作料額は適用されません。

新しい標準小作料

改訂された標準小作料額は次のとおりです。

- 田：一万六千円
- 畑：一万五千五百円
- 田裏作：七千七百円

（いずれも十アール当たり）

標準小作料額が改訂 田は十アール一万六千円

農業委員会では、標準小作料額改訂協議会の答申を受けて、去る二月二十四日の会議で新しい標準小作料額を定めました。

これは、昭和四十五年十月以降に新しく小作契約を結んだ農地に適用されるもので、社会経済の変動、農産物の生産価格、生産費などを考慮して、三年ごとに改訂されることになっており、昭和五十二年度が改訂の年にあつていました。

この標準小作料額は、標準となる額を定めたもので、上下三〇〇の範囲内は認められますから、貸借人と借借人が話し合いを行い、

戸田川越荘申込状況

| | | | | | | |
|----|-----|----|----|----|----|-----|
| 日 | 月 | 火 | 水 | 木 | 金 | 土 |
| | | | | | | 4月1 |
| | | | | | | X |
| 2 | 3 | 4 | 5 | 6 | 7 | 8 |
| X | X | X | ○ | ○ | ○ | ○ |
| 9 | 10 | 11 | 12 | 13 | 14 | 15 |
| ○ | ○ | ○ | ○ | ○ | ○ | ○ |
| 16 | 17 | 18 | 19 | 20 | 21 | 22 |
| ○ | ○ | ○ | ○ | ○ | ○ | △ |
| 23 | 24 | 25 | 26 | 27 | 28 | 29 |
| ○ | ○ | ○ | ○ | ○ | ○ | X |
| 30 | 5月1 | 2 | 3 | 4 | 5 | 6 |
| ○ | ○ | △ | ○ | △ | △ | ○ |

○…空きあり、△…やや空きあり
×…満室
申込み先…3月31日まで開発課
4月1日から青少年課

春は異動が多い時期 転出届等もお忘れなく

毎年三、四月は、就職や入学あるいは会社等の人事異動などに伴って、転出、転入および転居の届出が、一市町村内で行われる。この時期は、転居届、転入届、転居届の手続きをする際、市役所へ何回も足を運ぶ必要が出てくる。特

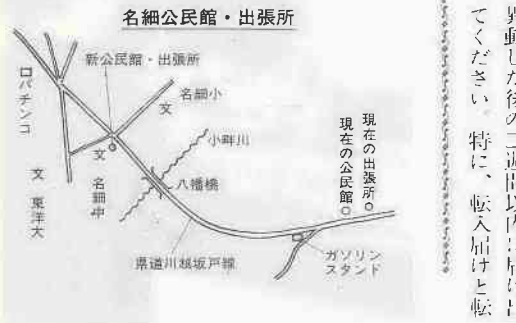

名細公民館 出張所が移転

四月三日(日)から、名細公民館・出張所が大字小堤一四(下園参照)へ移転します。お間違いないようご注意ください。

なお、電話番号は従来と変わりません。

名細公民館 ☎31-10001
名細出張所 ☎31-11001

心理的差別

心理的差別とは、被差別部落に対する差別的な意識や偏見のことです。

この差別は、人間が他の人間に対して行うもので、人々の観念や意識、あるいは心情から発するものです。それは、ふだんは心の底にひそんでいても、ひとたび自分に関係が生じると、差別行為となって現われてきます。就職、近所

国民の課題

さて、このような不合理で人権無視の部落差別に対し、国では、昭和四十四年に「同和対策事業特別措置法」を制定し、部落差別の解消を目指しています。

対策は二つあります。一つは生活環境の改善です。今、市町村な

正しい問題意識を身につけて

最近、「同和地区になぜ同和対策事業のような特別の施策をする必要があるのか」という声を聞くことがあります。これは、右にあげた三つの事柄がしっかりと認識されていない結果にほかなりません。十分に勉強し、正しい同和問題意識を身につけている方は、次のことにすぐ気づくはずですが、

「被差別部落の社会的低さが、被差別部落みずからの責任でもたらされたのではなく、長い間の社会的差別から生じたものである」

お願い

近い方は徒歩で

市内各駅周辺とも、道路上に放置された自転車やバイクなどが、他の交通の障害となつて、自野車置場も不足しています。お近くの方は、なるべく徒歩でお願いします。

届け出に必要なもの

届け出の際必要なものは次のとおりです。

- ①印鑑
- ②転出証明書(転入者のみ)
- ③米穀通帳
- ④国民健康保険証(加入者のみ)
- ⑤国民年金手帳・最近の保険料額収書(加入者のみ)
- ⑥老人医療・乳児医療・障害者医療の受給者証(加入者のみ)、転入の場合は健康保険証
- ⑦その他、異動に伴い届け出が必要なもの

届け出は異動の二週間以内に

転出する場合は、異動の前二週間以内に届け出をし、市が発行する転出証明書を受けてください。また、他の市町村へ転入したり、市内の他住所へ転居した場合は、異動した後の二週間以内に届け出てください。特に、転入届けと転

同和問題とは

この記事は、入間郡市同和対策協議会が作成し、加盟各市町村の広報紙上にのせいで掲載しているものです。

したがって、広報掲載の毎月二十五日号に連載している「人権尊重の明るい社会」は、これとは別で、今回は七ページに掲載してありますのでご覧ください。

※不明の点は、市民課(☎24-8811、内線八七・八八)または各出張所へお尋ねください。

実態的差別

この差別は、人々の意識や観念などによるものではなく、現に被差別部落の置かれている生活実態そのものを指します。

被差別部落の生活環境や立地条件は、住宅、道路、上下水道などあらゆる面で劣っていることが多く指摘されています。

こうした二つの差別は、心理的差別が原因となつて実態的差別をつくり、また実態的差別が原因となつて心理的差別を助長しています。そして、この相関関係が差別を再生産する悪循環をくり返すわけです。

訂正

3月10日号の中に折り込んだ「胃集団検診のお知らせ」の中に、次が個所に誤りがありました。お詫びして訂正します。

〈訂正箇所〉
裏面(A)年代別検診者のグラフ中
(正) 40歳代 50歳代 60歳代 70歳代
(誤) 30歳代 40歳代 50歳代 60歳代

さらに、封建的な、古い因習的な観念や感情が、近代社会にもいろいろな形で持ち込まれ、浄化されていないために、人々の意識の変革が極めて不十分であることも事実です。ですから、社会全体が、全国民が協力し、一日も早い差別解消に向けて努力するのは当然のことなのです。

また、行政側としては、同和対策事業を、思想的なものとしてではなく、住民の生活と権利を守り、これを高めようとする基本姿勢で行っています。(おわり)

入間郡市同和対策協議会



4月はすべてが新しく —保険証もクリーム色に—

四月になると、新しいランドセルの小学生が誕生します。制服、教科書などから庭の木々までも、装いを新たにします。

そういう訳でもないのですが、市の国民健康保険でも保険証を新しくしました。現在使われている白色の保険証は、三月三十一日で有効期限が切れ、四月一日からは新しい保険証を使っていたくこととなります。

クリーム色の新しい保険証は、今月二十日に郵便で発送しました。もう受け取った方もあるでしょうが、遅くとも今月末日までに、皆さんのお手もとへ届くと思えます。

あるいは保険証のことで不明の点がある場合は、保険年金課(☎24-1881-1、内線二六九・二七〇)までご連絡ください。

老人・乳児・障害者医療 申請手続きはお済みですか

市では、老人、乳児および重度心身障害者の医療費に対して、それぞれ助成制度を設け、保険診療の自己負担分の無料化を実施しています。

これらの医療の助成を受けるには、すべて申請が必要です。受給資格に該当している方で、まだ申請手続きを済ませていない方は、お早目に手続きをしようお願いします。各医療の受給資格と申請に必要なものは、次のとおりです。

なお、申請先は、いずれも老人・障害者医療助成係(☎24-1881-1、内線八七五・六)です。

(老人医療)
資格：六十八歳以上、または六十五歳以上でわたりの状態にある市民

申請に必要なもの：印鑑、健康保険証

高額療養費つなぎ資金 貸付対象者の制限を撤廃

現在、国民健康保険で医療を受けた場合、三万九千円を超える自己負担額は高額療養費となり、国民健康保険から支給されることになっています。

しかし、この制度は払い戻し制のために、受診者は医療機関の窓口到自己負担額を全額支払った後に、国民健康保険から高額療養費分を払い戻されることになっていました。

市では、この高額療養費の一時

限撤廃により、国民健康保険で医療を受けた場合、三万九千円を超える自己負担額は高額療養費となり、国民健康保険から支給されることになっています。

しかし、この制度は払い戻し制のために、受診者は医療機関の窓口到自己負担額を全額支払った後に、国民健康保険から高額療養費分を払い戻されることになっていました。

市では、この高額療養費の一時

固定資産 課税台帳の縦覧

今年度の固定資産課税台帳の縦覧は、四月一日から二十日までです。これは、固定資産税と都市計画税の土地、家屋、償却資産の課税台帳を関係者にお見せすること、固定資産の状況や価格を明らかにし、納税者の皆さんにその内容を知らせていただくための制度です。

この制度は、誤った課税処理のため、不当に納税者の利益が損なわれるのを防ぎ、税の適正化をはかることを目的としています。

縦覧できる方

固定資産課税台帳を縦覧できる関係者は、次の方々です。

- ①当該固定資産税の納税者
- ②納税管理人
- ③納税義務者の委任状を有する方

縦覧期間と場所

期間：四月一日(日)二十日(木) 午前八時三十分午後五時(土曜日は正午まで、日曜日は除く)

場所：市役所一階 資産税課

※ご不明の点は資産税課(☎24-1881-1、内線八四一・七)へ。

※電話による評価額、税額の問い合わせには応じられませんからご注意ください。

助産費用の助成制度

市では、低所得世帯を対象に、病院や助産院に入院して出産する場合、費用の助成をしています。

これは、経済的理由で入院が困難な妊婦の方に安心して入院し出産してもらおうというものです。

(助成対象世帯の要件)

市では、低所得世帯を対象に、病院や助産院に入院して出産する場合、費用の助成をしています。

これは、経済的理由で入院が困難な妊婦の方に安心して入院し出産してもらおうというものです。

(助成対象世帯の要件)

家庭の排水設備工事は 川越市指定の工事店へ

水洗トイレへの改造など、宅内の排水設備工事は、市指定の下水道工事店でない限り施行することができません。

最近、指定工事店以外の業者が施行した例が見られましたが、これは下水道条例に違反し、罰則適用の対象となりますのでご注意ください。現在、市指定下水道工事店は五十六店ありますが、指定工事店の場合、市で技術指導を実施し、また工事価格も「標準価格表」に基づいていただきますので安心です。

- 次の番地の全部区域)
- 的場字鷹休台 二三三・二三三番地、二三四〇・二三四一番地
 - 二番地、二三四〇・二三四一番地
 - 的場字鷹休台 二三三番地、二三三番地、二三三番地、二三三番地
 - 二番地、二三三番地
 - 五番地、二三三番地
 - 五番地、二三三番地
 - 四番地、二三三番地
 - 四番地、二三三番地
 - 水川町 一一三・一一九番地

円高対策法が施行 中小企業にテコ入れ

円相場高騰関連中小企業対策臨時措置法(円高対策法)が一月三十一日に成立し、二月十四日から施行されました。

この法律は、昨年来の円相場の高騰で事業活動に支障をきたしている輸出関連中小企業者に対し、金融面や税制面などから特別の措置を講じ、経営の安定を図ることを目的としたものです。

この法律に基づく特別措置を受けるためには、県知事または市町村長の認定が必要ですが、その基準は次のとおりです。

間の生産額または取引額に対し、五割以上減少または減少する見通しがあること。(市で認定)

▽指定業種に属していない場合

昭和五十二年六月一日より前の年間輸出額が、同じ期間の生産額または取引額の二〇割以上を占めていること。(県で認定)

※指定業種などくわしいことは商工観光課商工労政係(☎24-1881-1)



新座貨物センターへ コンテナのご相談は

春の引越しシーズンとなり、国鉄新座貨物営業センターでは、川越市を含めて、当地区内の皆さんの便宜を図るため、次のとおり引越コンテナ相談所を開設しています。ご利用ください。

▽開設場所：新座貨物営業センター(新座市大和田二一九)

▽時間：八時三十分～十七時

▽電話：〇四八四一七九(二四六三・四〇六一)

人権尊重の明るい社会を

最終回

この一年間、十二回にわたって連載した「人権尊重の明るい社会を」は、今回で終わります。

昭和四十九年度から五十年計画で進めてきた本紙の同和シリーズも、次回からいよいよその最終年度に入ります。昭和五十二年度は、つい先日、県立児玉高校の小林初枝先生が川越市で行った講演の内容を紹介する予定です。先生は、同和地区に生まれ育った自らの体験を生かし、文筆活動を通じて差別解消に活躍している方です。どうぞご期待ください。



水洗トイレへの改造など、宅内の排水設備工事は、市指定の下水道工事店でない限り施行することができません。

最近、指定工事店以外の業者が施行した例が見られましたが、これは下水道条例に違反し、罰則適用の対象となりますのでご注意ください。現在、市指定下水道工事店は五十六店ありますが、指定工事店の場合、市で技術指導を実施し、また工事価格も「標準価格表」に基づいていただきますので安心です。

この法律は、昨年来の円相場の高騰で事業活動に支障をきたしている輸出関連中小企業者に対し、金融面や税制面などから特別の措置を講じ、経営の安定を図ることを目的としたものです。

この法律に基づく特別措置を受けるためには、県知事または市町村長の認定が必要ですが、その基準は次のとおりです。

間の生産額または取引額に対し、五割以上減少または減少する見通しがあること。(市で認定)

▽指定業種に属していない場合

昭和五十二年六月一日より前の年間輸出額が、同じ期間の生産額または取引額の二〇割以上を占めていること。(県で認定)

※指定業種などくわしいことは商工観光課商工労政係(☎24-1881-1)

このシリーズは、同和教育を中心に、市の地理的差別解消への取り組みを理解していただき、みんなが互いに基本的な人権を尊重し合う明るい社会実現をめざすものです。

前回は、地区別懇談会の中から出てきた市民の代表的な意見や疑問について考えましたが、最後に一つだけ、忘れてはならない大事なものを付け加えておきましょう。

それは、「なぜ同和地区だけ事業を優先的に実施するのか」、「なぜ同和地区にはいろいろな施策が実施されなければならないのか」という疑問、いわゆる「逆差別」の意識につながる疑問が出てくることです。

この「逆差別」の意識は前回とり上げた「差別はまだあるのか」、「寝た子を起さすな」という意見と無関係ではありません。なぜならば、この意識は現在も残る厳しい差別の実態に対する認識がなく、また、そっとしておけば差別はなくなるだろうという消極的な考えから発生するものだからです。したがってそこには、「同和対策事業を実施することにより、対象地域住民の社会的、経済的地位の向上を不当にはばむ要因を解消する」という同和対策事業の本旨に対する理解がないと言っても過言ではないで

このシリーズは、同和教育を中心に、市の地理的差別解消への取り組みを理解していただき、みんなが互いに基本的な人権を尊重し合う明るい社会実現をめざすものです。

前回は、地区別懇談会の中から出てきた市民の代表的な意見や疑問について考えましたが、最後に一つだけ、忘れてはならない大事なものを付け加えておきましょう。

それは、「なぜ同和地区だけ事業を優先的に実施するのか」、「なぜ同和地区にはいろいろな施策が実施されなければならないのか」という疑問、いわゆる「逆差別」の意識につながる疑問が出てくることです。

この「逆差別」の意識は前回とり上げた「差別はまだあるのか」、「寝た子を起さすな」という意見と無関係ではありません。なぜならば、この意識は現在も残る厳しい差別の実態に対する認識がなく、また、そっとしておけば差別はなくなるだろうという消極的な考えから発生するものだからです。したがってそこには、「同和対策事業を実施することにより、対象地域住民の社会的、経済的地位の向上を不当にはばむ要因を解消する」という同和対策事業の本旨に対する理解がないと言っても過言ではないで

この一年間、十二回にわたって連載した「人権尊重の明るい社会を」は、今回で終わります。

昭和四十九年度から五十年計画で進めてきた本紙の同和シリーズも、次回からいよいよその最終年度に入ります。昭和五十二年度は、つい先日、県立児玉高校の小林初枝先生が川越市で行った講演の内容を紹介する予定です。先生は、同和地区に生まれ育った自らの体験を生かし、文筆活動を通じて差別解消に活躍している方です。どうぞご期待ください。



早く咲かないかな

伊佐沼畔に桜の園

このほど市では、伊佐沼公園に桜の木(高さ約4メートル)を150本植えました。これは、皆さんの憩いの地、伊佐沼畔を、将来桜の名所にしようと、植樹したもの。暖かくなると同時に、また一つ楽しみが増えたようです。なお、今後さらに300本程度植える予定です。みんなで大事に育てましょう。

一年の成果を発表 婦人会館祭り

3月11日～13日まで、恒例の婦人会館祭りが行われました。これは、同館利用者が1年間の成果を発表しようと毎年行っているもので、今度で7回目。生け花や和裁などの展示発表のほか、日本舞踊やコーラスなど、婦人会館の50クラブが参加。3日間で約4,000人が訪れ、楽しく過ごしました。



3月はまた卒業のシーズン。各校で卒業製作が盛んでしたが、霞東中(橋本奇一校長)では、ビックなタイル壁画が完成。校舎内に飾られることになっています。霞東中では今回が初めての卒業とあって、学校を美しく飾るものと、3年生198人がガンバッテ作り上げたこの壁画、2枚1組でタタミ3枚分の大きさ。学校生活をテーマに、エネルギーがあふれています。



できたぞボクらの力作が

霞東中卒業製作

交流コーナー

募 集

川越走友会
ようやく暖かくなってきた今日このごろ、寒さでちぢこまった体を伸ばし、あなたも外へ飛び出してみませんか。
南公民館のランニング教室から育ったグループ「川越走友会」では、



「男の子と女の子のしつけ方」講演

現在会員を募集中です。初心者も大歓迎ですから、あなたも、あらゆるスポーツの基本、ランニングから始めてみましょう。それに、自動車教習所の教習コースをライントを浴びて走るのも、またおつなものです。ぜひご参加ください。
練習：毎月第一・三・五曜、午後七時～九時
連絡先：原野敷(☎24-15573)

婦人会館と労働者婦人少年室の共催で、同十四日婦人会館で開かれた生活講座の記念講演、「男の子と女の子のしつけ方」。

前者の講師、愛育病院名譽院長の内藤寿七郎氏は、「人間の形成は三歳まで」とし、スキンシップを強調。一方、読売新聞婦人部次長の金森トシエ氏は、「婦人の地位はまだ低い」という立場から、「男の子には強さ、女の子には優しさを」というが、むしろ男らしさ女らしさの「中身こそ問題」と主張。ともに、つめかけた女性に鋭く問題を投げかけていました。

チビのハッスルプレーを見よう!

第6回少年野球(軟式)大会

▷4月1日(日)・4日(火)・5日(水) 初雁球場などで16チームが出場
▷AM9.00～PM5.00
市少年野球連盟/問合せ先…野中卓(☎31-1144)

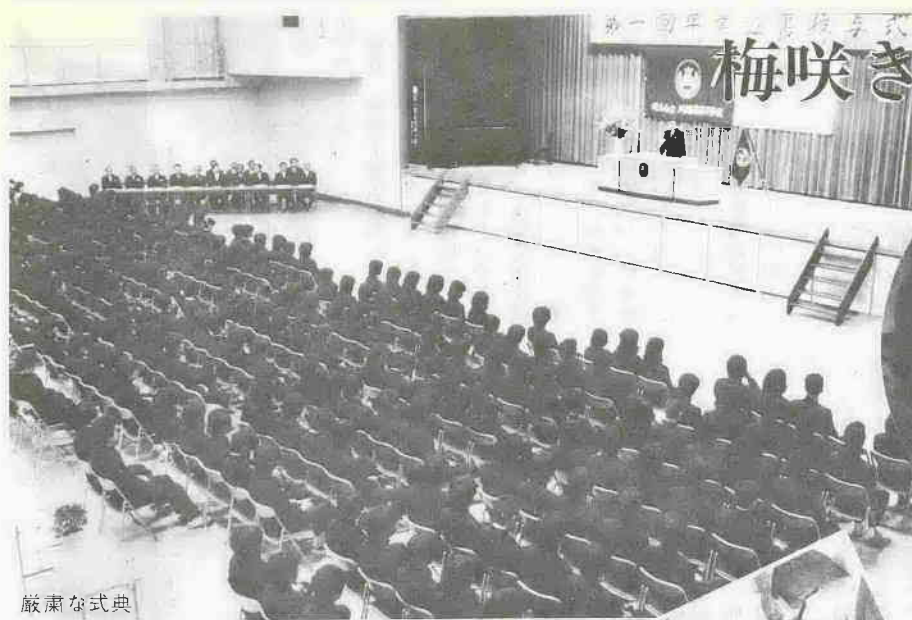

厳肅な式典

梅咲きてうれし悲しの卒業式

川越南高校 第一回卒業式



▲別れを惜しむ涙

昭和50年、大東地区に開校したばかりの県立川越南高校。早くも3年が過ぎ、3月10日、初めての卒業式が行われました。入学後しばらくはフレハブ校舎に入り、草むしりなどにも汗を流し、伝統への第一歩を踏み出した3年生261人。別れを惜しむかのように降る雨の中、新築の体育館での卒業式に臨む一人一人の胸の内に去来するものは何だったのでしょうか。とある教室の黒板には、「梅咲きてうれし悲しの卒業式」と書かれていました。

▼「先輩おめでとう」
後輩から先輩にプレゼント



▶カンパレヨノ
卒業証書授与

▼蛍の光……
歌ううちにも涙



卒業証書

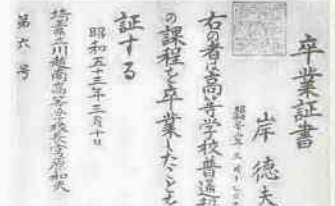

▲初めての卒業証書



みんなで記念写真!

再会を喜び欲談

福原青年、小牛田へ

二月二十五・二十六日の二日間、わたって、福原地区の若者総勢二十九人が、宮城県遠田郡小牛田町を訪ね、小牛田の若者と再会を喜び合い、楽しく交歓しました。

一方、小牛田町から「青年のバス」が来川し、福原青年会(小野仁一会長)と同4日クラブ(塩川光男会長)と楽しいひとときを過ごしたのは、昨年八月。その際、遠く宮城の地を旅立ち、他地区の実情を自分の目で見て学ぼう、という小牛田「青年のバス」の参加者は、訪問のお礼に「今度はぜひ小牛田町へ来て」と、逆に福原の若者を招待。それが実現して、今回の小牛田訪問となったもの。

宮城県北部に位置し、肥沃な土

まひろのば

地と豊かな用水に恵まれ、水田が多く、農業を主産業とする小牛田。小牛田に到着した福原の若者たちは、東北の寒さに当惑しながらも各地を見学し、その後、同町公民館での歓迎会に出席。既に顔なじみというところもあって、ササニシキのカレーライスを舌鼓を打ちながら、青年会活動、減反、結婚問題などをこやかにうちに語りあい、夜遅くまでフォークダンスなどで楽しみました。

そして一行は、二十五日の晩を民泊、翌二十六日はモチつき等を楽しみ、思い出をいっぱい胸に、帰途につきました。

婦人会館に図書寄贈

川越ロータリークラブ

川越ロータリークラブ(横山隆二会長)から、婦人会館にすてきな本がプレゼントされました。

三月七日、埼玉銀行川越支店で開かれた同クラブの例会席上で、同クラブ側から植田静子婦人会館長等に贈られたこの本、「婦人会館の図書室に置いて、利用者の皆さんの教養を高めるのに利用してほしい」と贈られたもの。今回寄贈されたのは、ジョルジュ・ルオーの『受難』、シャガールの『西東』、古代エジプト壁画、相原求一朗作品集の四冊。いずれも豪華な装いで、なかなか手に入らない高価な

◆時間…1時30分～2時30分◆

Table with 3 columns: Date, Venue, and Event details for the 'いけ花教室' series.

- 心臓血管系、腎臓、肝臓の疾患
●著しい栄養障害のお子さん
●発熱しているお子さん

問合せ先…衛生課予防係

4/7～21 小児マヒ予防 生ワクチン服用日程

昭和五十三年度上期の小児マヒ予防の生ワクチン投与を左表の日程で行います。個人あての通知はありません。忘れずに受けてください。



狂犬病予防注射 お忘れなく!

昭和53年度春の狂犬病予防注射を下表の日程で行います。なお、会場では年1回の畜大登録も行います。雨天でも実施。

Table with 3 columns: Date, Time, and Venue for the rabies vaccination campaign.

経費…1頭につき1,400円(注射料950円、注射済票150円、登録料300円)
※当日、会場へ行けない方は、最寄りの獣医科医院で、注射と登録を必ず受けてください。

身に付けよう職業技術

後保護指導所は、呼吸器・じん臓・心臓などの病気を経験された方が、職業技術を身につけていただく施設です。入所は随時。

手足の不自由な方の巡回相談

内容…身体障害者手帳の交付と程度の変更、補装具の適合判定と修理などについて、医師・ケースワーカーが相談に応じます。

3か月児検診

身長・体重の測定から小児科医の診察、育児相談まで行います。母子健康手帳とおむつを忘れずお持ちください。

お母さんになるための「妊婦教室」

妊娠の成立から赤ちゃんの入浴と育て方まで。妊婦の基礎知識が中心となります。

特設人権相談所
内容…家庭・土地建物・裁判費用など
※相談費用は無料です。お気軽にお出かけください。

2月中の火災・救急出動
川越地区消防組合管内
火災 25件 損害額 3,170万円
救急出動 261件 搬送人員 245人

実務簿記講座
第1会場/県川越福祉センター(4/17～28の10日間)
第2会場/高階公民館(5/8～26の10日間)

いけ花教室 洋裁技能教室 婦人学級

南公民館では、四月から各種の春の講座を開催します。みなさんの余暇に合わせて、好きな講座をお選びください。

『いけ花教室』

初心者を対象に、テキストを利用して、基本をわかりやすく指導。昼と夜の部があります。流派は安達流。

『洋裁技能教室』

初心者を対象にした文化式洋裁です。製図・原型から裁断・仮縫い・仕上まで

生活に役立つ知識や教養を身に付けてもらおうという「くらしのセミナー」です。



初心者向き 各種講座開催

和裁の基礎から単衣もの「はだじゅばん」などを作ります。午前の部と夜の部があります。

うるおいのある人生を 高齢者学級

期間…4月10日～6月26日、毎週月曜日、午後6時～8時
定員…40人 経費…2,000円

新メンバー募集 青年学級「みのむし会」

フィールドアスレチック・七宝焼・社交ダンス・キャンプ・宿泊研修を予定しています。

料理教室 お弁当シリーズ

内容…おにぎり弁当・混ぜご飯弁当・サンドウィッチ弁当・幕の内弁当を作る。

自然に親しむ 盆栽教室

期間…4月12日～来年2月14日までの毎月第2水曜日、午後6時30分～8時30分

4月の映画会

◇優秀映画鑑賞会/4月1日(土):午前10時と午後2時/題名「ママいつまでも生きてね」

青年スクール開催 富士見青年の家

〈講座=PM6:30～8:45〉
日本料理(5/10～6/14)20人 陶芸(5/10～7/5)15人

体操スポーツ少年団

練習日…毎週土曜日、午後4時から
会場…市民体育館
対象…小学3年以上の男女

J・バレーボール

練習日…毎週土曜日、午後1時30分から
会場…中央小学校体育館
対象…小学新4年生女子30人、小学新4～6年生男子20人

ぼくら の作文

牛子小学校ができてから、もうすぐ一年になります。最初は、校舍が新しいだけで何もなく、つまらない学校だと思っていたのですが、今では、校旗もできまし、校歌もできて、他の学校に負けな

牛子小学校での思い出



牛子小 6年
雨宮 恵

が、私には、たくさんさんの思い出ができました。心のずうっと奥は、思い出をしまっておく宝箱です。今、この箱の中には、四つの思い出が入っています。その中で一番新しい思い出は、サッカー大会のことです。

寒い中、ボールを追いかけて校庭を走り回った。手ぶくろを忘れたときの指の冷たさ。放課後、砂ぼこりの中の練習。目の中に砂が入って、「ごしごし」と目をこすりながら走った。みんな忘れられない思い出。

いよいよ試合の日、始まる前から、ドキドキしていた。相手の学校の人たちが、みんな体が大きいので、よけいドキドキしてしまっただけで、負けたくなかった。今まで一生けんめい練習してきたのに。そんなことを思っているうちに、出番がきました。

前半、汗だくだくになって走ったのに、相手に一点取られてしまった。くやしうしくて、「もうこれ以上は一点も入れさせない」と思いながら、後半は、前半以上にがんばった。

その結果、二対一で私たちが勝った。その中の一点は、私のフリーキックで入った。すごくうれしかった。みんな、飛びあがって喜んだ。思わず涙がこぼれた。苦しい練習をしたかがあった。

この大切な思い出をがささいのように、すっかりと、心の奥の宝箱にしまっておこうと思っています。

ま「あすなる書房」▽庄野英二「象とカレライスの島」あかね書房・「ペリカンせんちようのこうかい」金の星社▽角田真一郎「ソフトボールコーチ一週間」偕成社▽金子幸司「川づりコーチ一週間」偕成社▽今田美奈子「たのしいクッキング」小学館▽「手芸入

夢があふれる 新着児童図書案内

市立図書館の新着児童図書のうちから、主なものを紹介いたします。小さなお子さんたちに、夢を贈る楽しい本ばかりです。ご利用ください。

▽今西祐行「大きな木にすむ小さな神さま」あすなる書房
▽庄野英二「象とカレライスの島」あかね書房
▽「ペリカンせんちようのこうかい」金の星社
▽角田真一郎「ソフトボールコーチ一週間」偕成社
▽金子幸司「川づりコーチ一週間」偕成社
▽今田美奈子「たのしいクッキング」小学館
▽「手芸入



図書館だより

のライオンカレ」偕成社
▽菅生活「赤い落下傘」PH
P研究所
▽福田清人「百人一首物語」偕成社
▽ユゴー「レ・ミゼラブル」国土社
▽たやえいこ「どうぶつえんへいこうよ」大日本絵画
▽グリーン「小さなローラー」文化出版局

四月は 大東へ
四月六日(木)、移動図書館が大東地区へやって来ます。大東公民館前を会場に、午前十時三十分〜十一時三十分まで開きますから、皆さんお誘い合わせの上、お出かけください。

移動図書館

短歌だより

子から娘へそして孫へと歌うつり
いつしか我が身の五十となりぬ
的場 小和瀬宣子

碧のしめる空の広がりがゆくところ
新しき年の土踏みて見る
笠幡 前田むつみ

目覚めると旅のいで湯に一人聞く
韻韻と響く元朝の鐘
笠幡 渡辺 節子

夫の意に反きてサカサカボール追へ
る子は激しき練習のりこえゆかむ
とりたてて流したき煩惱はなけれど
ども習わしのごと除夜の鐘きく
笠幡 山本 淑子

一夜にて降り積む雪に首すくめ床
にもぐれば昼となりたり
笠幡 広瀬 孝子

市民会館4月の主な催しもの予定

(3月3日現在、ホールのみ)

| 曜日 | 催し | 入場方法 | 開演時間 | 主催者 |
|-------|-------------------------------|-------------------------|-----------------------|---------------------------|
| 2(日) | 民文池崎玉県大会「民謡・民舞・尺八・三味線・箏曲」の発表会 | 無料 | AM: 10.00 | 東陽あやめ会 ☎42-1524(清水) |
| 3(月) | 川女高第24回卒業生演奏会「ピアノ・声楽」 | 入場券 300円 | PM: 2.00 | なでしこ ☎04929-4-2144(清水) |
| 5(水) | 民音子供劇場「小鳥になったライオン」 | 入場券 750円 (4歳以上) | AM: 11.00 PM: 2.00 | 関東民音 ☎0488-29-2635 |
| 6(木) | 音楽の子発表会 | 無料 | PM: 1.30 | 斉藤音楽教室 ☎32-6355 |
| 9(日) | 鶴田浩二ショウ | 入場券 (前売自由席) 5,000円 | PM: 6.30 | 桜井興業(株) ☎22-1211 |
| 15(土) | Hügel chor 演奏会「合唱」 | 入場券 300円 (小・中学無料) | PM: 1.45 | ヒューゲル・コール ☎22-6636(吉田) |
| 16(日) | 板東流日本舞踊発表会 | 無料 | AM: 10.30 | 松扇会・板東三代松 ☎22-1200 |
| 20(木) | 小柳ルミ子 リサイタル | 入場券 一般3,000円 (以下2,300円) | PM: 6.30 | 川越音楽 ☎23-0656 |
| 22(土) | 川越高校吹奏楽部 定期演奏会(第1日) | 入場券 300円 | PM: 1.30 | 同校吹奏楽部 ☎22-0224 |
| 23(日) | ピアノ発表会 | 無料 | AM: 11.00 | 水口安子(中原町2) ☎24-1926 |
| 30(日) | メーデー前夜祭 | 無料 | PM: 1.00 | 川越地労協 ☎22-2745 |

▷主にどなたでも入場できるものを掲載しました。
▷主催者の都合で、一部変更になる場合もあります。
▷入場券等の申し込みや問い合わせは、それぞれの主催者あてにお願いします。
▶◎は高校生。
◆9月中の市民会館使用申し込みは、4月1日(日)の午前9時からお受けします。くわしくは市民会館(☎22-4678)へ。