



# 川越

—No. 446—

## 1月 10日

■発行所 川越市役所

■電話 川越(0492)24-8811(代)

■発行人 川越市長 加藤 瀧二

■編集 企画財政部企画課

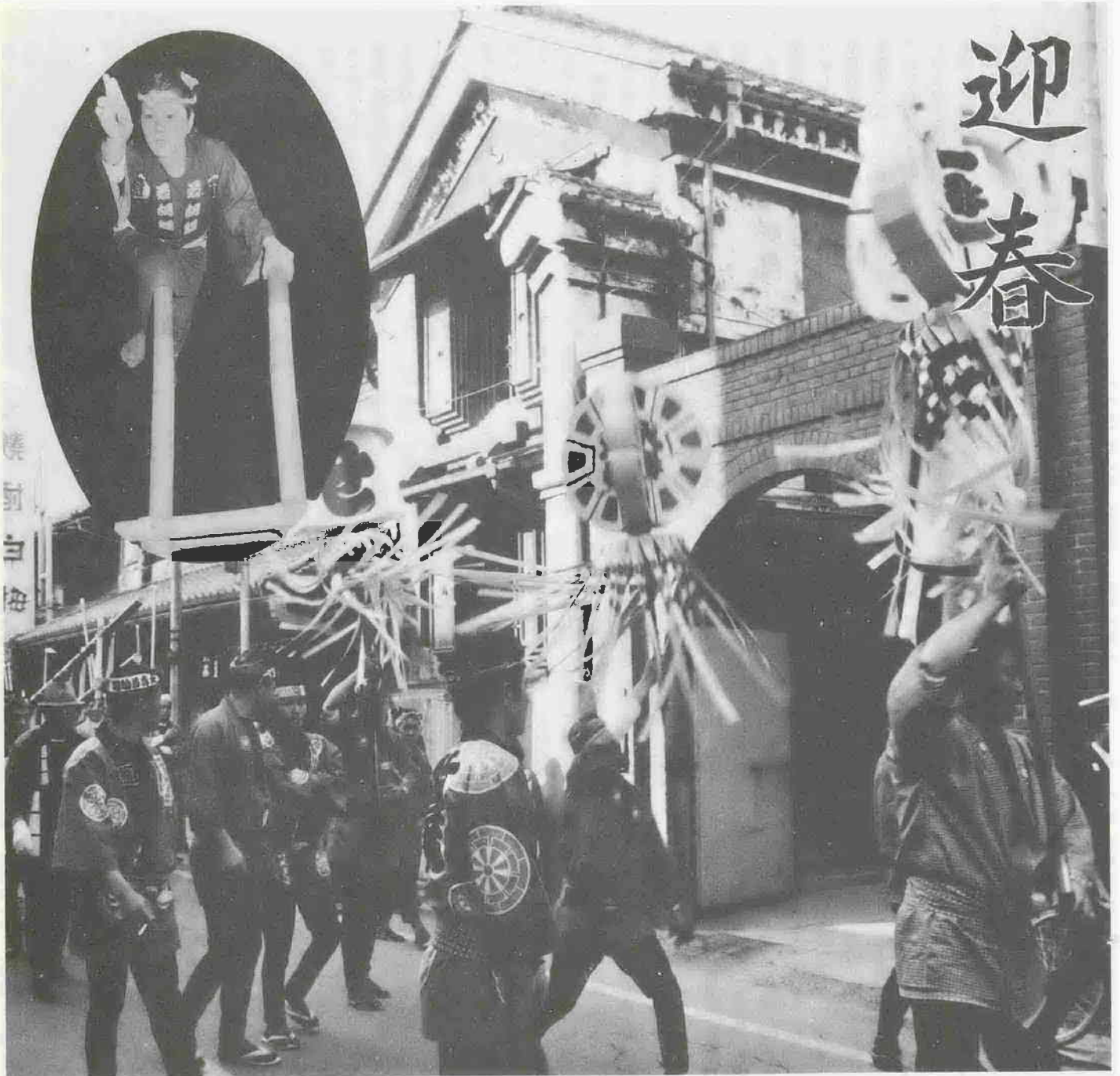

### 主な内容

|  |               |
|--|---------------|
| 年頭のごあいさつ(市長・市議会議長)ほか                                       | ..... 2~3 P   |
| 財政公表・市の“家計簿”は黒字  | ..... 4~5 P   |
| 保育料本年度は据え置き、保育園の入園申請受付、振動規制法まもなく施行、国民年金、川越線の線路工事で一部踏切が交通止め | ..... 6~7 P   |
| 写真ニュース、まちのひろば、交流コーナー                                       | ..... 8~9 P   |
| 青少年相談員募集、働く女性のいけ花展、ヤングセミナー、婚祭                              |               |
| 総合短期大学、新春かるた大会、国民年金の話⑧ほか                                   | ..... 9~10 P  |
| こんにちは奥さま、図書館だより、明日に向かって⑧、川柳                                | ..... 11~12 P |

### 納期のご案内

今月は市県民税第4期分と、国民健康保険税第4期分の納期です。

1月末日までに納めましょう。

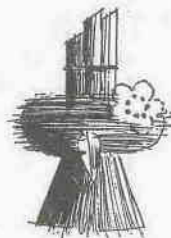



川越市長 加藤 瀧二

# 年頭のごあいさつ

謹んで年頭のごあいさつを申し上げます。  
川越市民の皆様、明けましておめでとございます。

するより道はありません。  
ところで、政府の対策の骨子であり、既に新聞等に報道されておりますように、端的に言え、日本が貿易勘定において現在持っている多額のドルをなるべく短期間にある程度まで減らすことと、今後日本が再びこのようなことをしないように、将来は、相手国側と合意に達した計画に基づいて自発的に対外輸出を加減することとであります。故にこれまでの金もうけ一本槍の行き方によって相手方を困らせるような誤りを根本的に是正することであり、結局これは、相手国から金を取るのが

話になりました。厚くお礼を申し上げます。

皇太子・同妃両殿下には、昨年十一月十日、環境整備、文化財保護並びに母子愛育班活動等についてご視察のため、本市に啓啓を賜りました。

即ち、当日正午前、お召車で市役所へおいでになり、市長室で市長から市政の概要についてご説明を聴かれたのち、迎賓室で簡素なご昼食を召されましたが、その際知事、市長、県・市両議長がご陪食を許されました。そして、ご昼食後、時の鐘付近の旧市街地と、喜多院および大東公民館をお訪ねになりました。

特に、大東公民館では、市母子愛育会の分班長会議に臨まれ、ご熱心に責任者のご説明を聴かれました。

我々は、今回の行啓によりまして、而も陛下が、将来わが国の象徴となられるにふさわしい誠にご立派な方であることを知ることができたことと、奉迎の市民の皆様が温かくお迎えして下さいましたことを大変うれしく思いました。

次に、話は変わりますが、昨年福田首相は、当時の緊急課題でありましたインフレの克服と景気の早期回復を図るため、同年度の予算編成に当たり、異常な熱意を示されましたが、当時不景気は、いわゆる石油危機以来四年を経過し、規模も世界的となつていて意外に深刻化していたため、この程度の呼び水の予算では間に合わなかつたばかりでなく、当時アメリカが過度な原油輸入をした上に、日本の対米貿易の黒字が百億ドルを

超えて、なお増加の傾向にあったこと等もあって、突如円高・ドル全面安の異常現象が現われたにもかかわらず、アメリカ側は、ドルの防衛を怠り、あべこべに保護貿易政策をもつて対抗しかねない強硬態度をとるに至りましたため、わが国の経済事情は急速に深刻化し、今日のような最悪の危機に陥つたわけでありました。

そこで福田首相は、急換去る十一月三十日、内閣改造を敢行し、ひんぱんに経済対策閣僚会議を開いて対策を決定するとともに、市場対外経済相をアメリカ等に派遣して、相手国の了解取りついに努める一方、年末までに、国民生産目標を七割増とする昭和五十二年の補正予算と同五十三年度の当初予算を含む十五か月間の大蔵省案を編成せしめたというのが、過去二年間の概要であります。

これに對し、昨年のわが川越市は、政府の方針の通り、当初予算を一般会計百九十六億六千六百万円、特別会計の合計を百二十二億四千七百万円、土地開発公社五十二億四千百万円、消防組合七億二千百万円、青少年健全育成協会七十八億九千万円と致しましたが、その後の補正措置によりまして、現在では総額が四百十三億八百万円となつております。而してこの予算は、財源が適正且つ確実であることはもちろん、その量においても、本市の近代都市化を計画的

に、既に発表されておりますように、一般会計が約三十四兆三千億円で前年度よりも二〇・三割増、このうち投資的経費が約七兆五千億円で三・一割増、次に公共事業費が約五兆二千億円で三・四・五割増、財政投融資が約十四兆五百億円で二・〇割増、社会保障費が約六兆八千億円で一八・六割増、公債発行約十一兆円で二九・五割増という空前の超大型予算であり、旧臘二十九日、この案を基礎に閣議決定を行った福田首相の固い決意には、心から敬意を表するものであります。

に進めるに十分な投資的経費が組み込まれておりますのと、関係の皆様がよくご協力賜るので、どの事業も、健全財政を堅持しながら予定どおり快調に進捗よく致しておりますことは、誠に同慶の至りであり、感謝申し上げている次第であります。

以下、昨年中本市が行いました主な事業について簡単に報告申し上げます。

まず、学校教育施設について申し上げますと、昨年四月に牛子小と霞ヶ関東中が開校を見、さらに九月には、寺尾小とこれに続いて霞ヶ関西小も完成しました。

また、以上と並行して、寺尾中の新築工事を初め、大東中・福原小・霞ヶ関南小・芳野中・名細中・第一中・初雁中・城南中・富士見中・霞ヶ関東小各校の校舎の増改築工事が相次いで進められ、このうち霞ヶ関東小の校舎の完成は本年七月までかかる場合は、すべてが年度内に完成させる所存であります。

給食センターを完成したばかりであります。これも、年度内の完成を目指して、目下第四学校給食センターの建設を急いでおります。

次に、社会教育施設につきましては、昨年三月南古谷公民館を完成したの続き、目下名細公民館を建設中であり、これも年度内には完成します。

また、文化財保護の見地から、市で買い取り、かねて修理中でありました旧万文の建物も、その活用と管理の方針が決まりましたので、蔵造り資料館として市文化財保護協会の手で公開に踏み切りました。

次に、福祉関係につきましては、昨年四月高階第二保育園を開園し、続いて昨年七月、神明町保育園の建設に着手しましたが、これも予定どおり近く竣工致しました。

目的ではなく、物やサービスを交換し合つて、真に相互の利益を図ることであり、この方法こそは、真に日本の永遠の繁栄を保障する最善の道と思ひますが、しかし、日本が現在そうするためには、まだまだ自国の国内需要とこれを裏づける力が足りません。そこで福田首相は、その拡大目標を昨年度の一国民生産目標の七割と想定し、その達成によつて現下の危機を乗り切ることに決意されました結果、今回のように対米調整を急ぐとともに、他方、大蔵省にこれに必要な昭和五十三年度予算案の立案を命じたわけでありましたが、この案

は、既に発表されておりますように、一般会計が約三十四兆三千億円で前年度よりも二〇・三割増、このうち投資的経費が約七兆五千億円で三・一割増、次に公共事業費が約五兆二千億円で三・四・五割増、財政投融資が約十四兆五百億円で二・〇割増、社会保障費が約六兆八千億円で一八・六割増、公債発行約十一兆円で二九・五割増という空前の超大型予算であり、旧臘二十九日、この案を基礎に閣議決定を行った福田首相の固い決意には、心から敬意を表するものであります。

は、責任ある政府の対策を支持する立場から、本年もその地方財政計画にのっとり、従来どおり効率の高い健全財政の運用によりまして、本市の既定施策の基本である生活環境の整備、教育・文化施設の拡充、産業の振興、社会福祉の充実等の実現に努める所存であります。

にしまだまだ元気でありまして、既に述べましたような深刻且つ重大な時局ではあります。が、あくまでも勇気を奮い起こし、誠心誠意、最善を尽くして本年もがんばり抜き、市民の皆様のご負託にお応えする覚悟でございます。



川越市議会議長 戸田 正雄

# 年頭のごあいさつ

昭和五十三年の新春を迎えるにあたりまして、市議会を代表して新年のお祝いのことを申し上げることができまことは、私の最も光栄と存するところであります。

皆様新年おめでとございます。年頭にあたりまして、皆様のご多幸を心から祈念申し上げる次第でございます。

さて、昨年より引き続き円高の問題、国際収支の黒字減らし等の外圧によって、本年の我が国の財政・経済は、年頭からその厳しさを思わせるものがございます。政府の昭和五十三年度予算案も非常時積極型予算であるといつておりますが、総額三十四兆円を上

回るかつてない大型予算であります。それにもかかわらず、地方自治体の財政への潤いは、まだ多くは期待できないのではないかと思ひます。

一方、最も良好な生活環境を確保し、もつて住民福祉の増進を求めて、住民の行政に対する要望は、きわめて多様化し、したがって地方財政の負担は増大しております。市財政の健全化と多様化する住民の要望とを満了するための均衡をどこに見いだすかということが、市議会に課せられた重大な責務でありまして、身の引き締まる思いをしております。

本市は市制施行が県下で一番早道、し尿、ゴミ処理、道路改良、

ながらを断ち切れなから埋没してしまつてはならないかという不安にかられることもあります。

私たちは、二十四万市民と一体になって、新しい連帯のモラルを確立しながら、最も良好な生活環境を確保し、もつて伝統ある川越市の発展を図り、明るく住みよい町づくりにまい進したいと考えております。

昭和五十三年度 債却申告説明会

給与支払報告書 提出期限は1月31日

給与支払報告書には、昭和五十二年中の俸給、給料、賃金、歳費、年金、恩給、賞与など、すべての給与を記載してください。また、年の途中で退職した人の分も、いっしょに提出してください。

給与支払報告書には、昭和五十二年中の俸給、給料、賃金、歳費、年金、恩給、賞与など、すべての給与を記載してください。また、年の途中で退職した人の分も、いっしょに提出してください。

給与支払報告書には、昭和五十二年中の俸給、給料、賃金、歳費、年金、恩給、賞与など、すべての給与を記載してください。また、年の途中で退職した人の分も、いっしょに提出してください。

昭和五十三年度 債却申告説明会

# 市の“家計簿”

## 昭和52年度上半期

市の財政状況をお知らせする財政公表は、市条例により年一回行われていますが、今回は、前年度決算の概要と今年度上半期の執行状況についてご報告します。

公表内容を見ますと、前年度決算では、各会計とも黒字を計上し、また今年度の各会計の執行状況も、ほぼ例年とありと成っています。

※財政公表の原本等は、財政課（電話一八八一、内線四四一）に備えてありますので、くわしくは同課へ。

### 会計別の昭和52年度上半期執行状況

昭和52年9月30日現在

| 会計名         | 予算現額        | 収入済額        | 収入率   | 支出済額        | 執行率   |
|-------------|-------------|-------------|-------|-------------|-------|
| 一般会計(イ)     | 197億8,079万円 | 104億1,217万円 | 52.6% | 66億8,594万円  | 33.8% |
| 競 輪         | 48億8,545万円  | 34億0,728万円  | 69.7  | 27億6,441万円  | 56.6  |
| 国民健康保険      | 26億5,357万円  | 14億9,641万円  | 56.4  | 13億3,894万円  | 50.5  |
| 下水道         | 17億3,053万円  | 3億5,680万円   | 20.6  | 3億6,816万円   | 21.3  |
| 江川流域下水路建設   | 2億2,423万円   | 5,051万円     | 22.5  | 1,870万円     | 8.3   |
| 川越駅東口市街地再開発 | 1億6,510万円   | 1,701万円     | 10.3  | 1,122万円     | 6.8   |
| 水洗便所改造資金貸付  | 1億3,346万円   | 6,935万円     | 52.0  | 6,800万円     | 51.0  |
| 川越駅西口土地区画整理 | 9,911万円     | 3,638万円     | 36.7  | 3,717万円     | 37.5  |
| 都市下水路建設     | 5,259万円     | 687万円       | 13.1  | 566万円       | 10.8  |
| 交通災害共済      | 4,235万円     | 5,283万円     | 124.7 | 1,863万円     | 44.0  |
| と畜場         | 2,980万円     | 1,667万円     | 55.9  | 1,205万円     | 40.4  |
| 高階第一土地区画整理  | 1,980万円     | 639万円       | 32.3  | 301万円       | 15.2  |
| 公益質屋        | 844万円       | 444万円       | 52.6  | 465万円       | 55.0  |
| 小計(ロ)       | 100億4,443万円 | 55億2,094万円  | 55.0  | 46億5,060万円  | 46.3  |
| 総計(イ)+(ロ)   | 298億2,522万円 | 159億3,311万円 | 53.4  | 113億3,654万円 | 38.0  |

<企業会計(水道)>

| 収支区分名 | 予算現額       | 収入済額      | 収入率   | 支出済額      | 執行率   |
|-------|------------|-----------|-------|-----------|-------|
| 収益的収支 | 17億6,460万円 | 8億2,123万円 | 46.5% |           |       |
| 事業収益  |            |           |       | 6億3,786万円 | 34.1% |
| 事業費用  | 18億7,078万円 |           |       |           |       |
| 資本的収支 | 8億5,874万円  | 2億3,787万円 | 27.7% |           |       |
| 収入    |            |           |       | 3億7,101万円 | 38.6% |
| 支出    | 9億6,162万円  |           |       |           |       |

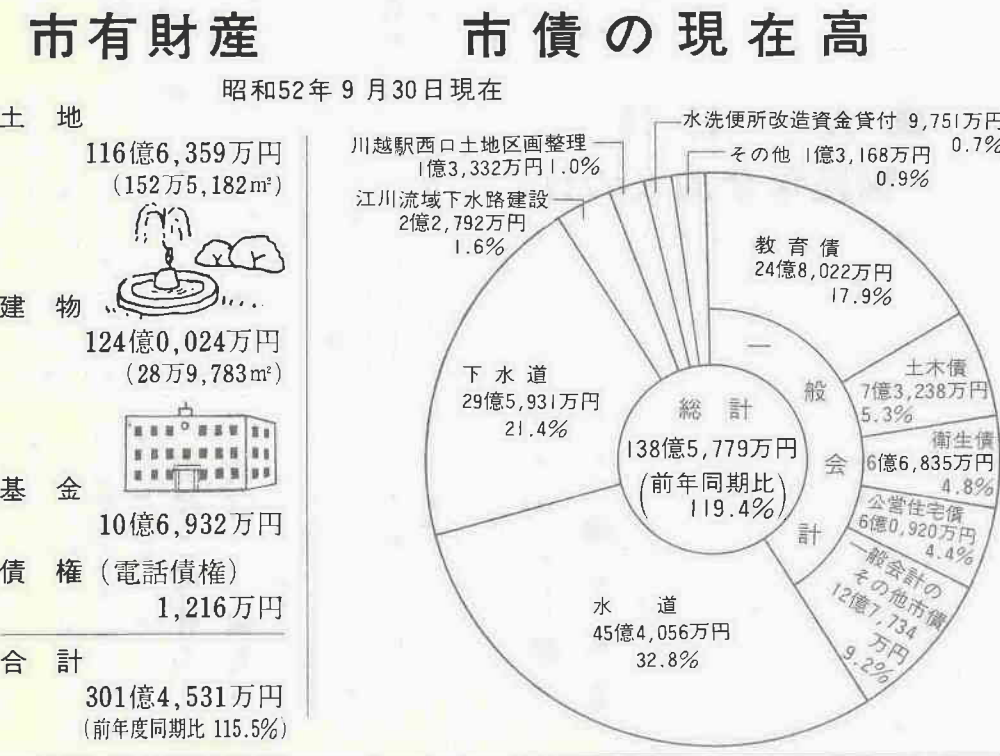

大幅な黒字となりました。なお、単年度収支(前年度からの繰り越し黒字分を除いたもの)では、六億四千九百九十九万円の黒字となっています。

歳出の性質面をみますと、投資的経費が前年度に比べて、三八・四割と著しく伸びた点が目立っています。特に大きな事業としては、三か年計画のこみ焼却場建設(仮称川越市西清掃センター)が着工

し、初年度分の四億七千二百二十六万円が投資されました。

特別会計

各会計とも黒字決算となり、その年度事業もこのとおりなく執行されました。主な特別会計の事業内容等は次のとおりです。

(国民健康保険)

受診件数の増加に伴い、療養諸費も年々大きくなっています。し

かし、保険税と国庫支出金が予想以上に増収となり、年度末において黒字となりました。

(下水道)

年度末(昭和五十一年三月末)には、下水処理可能区域内の水洗化普及率が八二・二割に達しました。また、昭和五十一年十一月の使用料改正により、下水処理施設の維持管理費に対する使用料の負担割合が約五割と増大しました。

### 昭和52年度 上半期の執行状況

今年度上半期(四月一日から九月三十日まで)の会計別執行状況は、左上表のとおりになっています。各会計ともほぼ例年並みですが、一般会計の場合、前年度同期に比べ、収入率が二・二割高く、執行率は逆に二・一割低くなっています。

市債の現在高は、百三十八億五千七百七十九万円で、水道債、下水道債、教育債が大きな比率を占めています。

# は黒字

## 財政公表

### 昭和51年度 決算の概要

昭和五十一年度は、昭和四十八年の石油ショック以来の不況とそれによる厳しい財源難の中で、予算の編成と執行がなされました。

そして、一般会計と特別会計の決算合計は、歳入二百九十六億九千三十五万円(前年度比で一・四・七割増)、歳出二百七十九億二千七百七十九万円(前年度比で一・一・一割増)となり、差し引きでは十七億六千九百八十八万円の黒字となりました。(各会計ごとの決算額は右グラフのとおり)

### 一般会計

年度当初はあまり期待されなかった市税が予想以上に伸びたこと(前年度比で二・一九割増)、また地方交付税が前年度に比べて五〇・〇割も増収となったことにより、

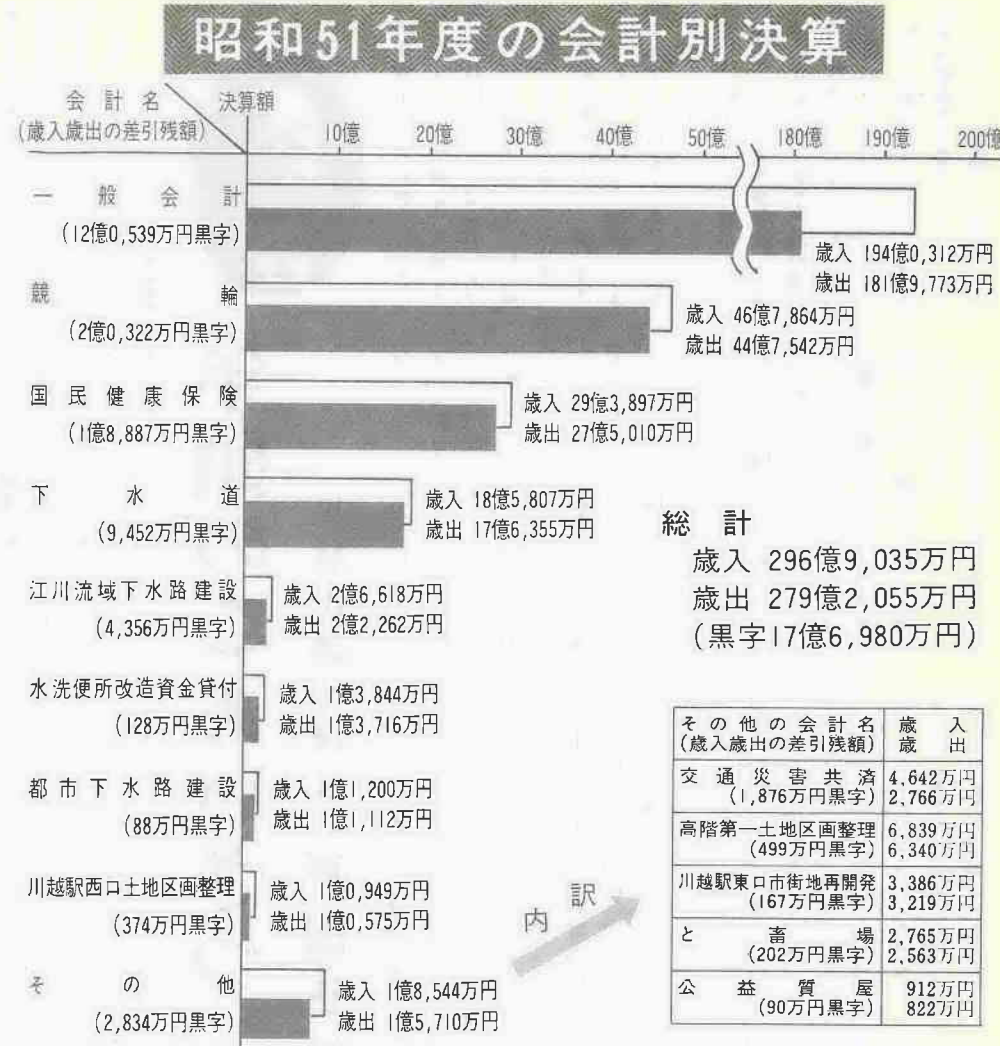
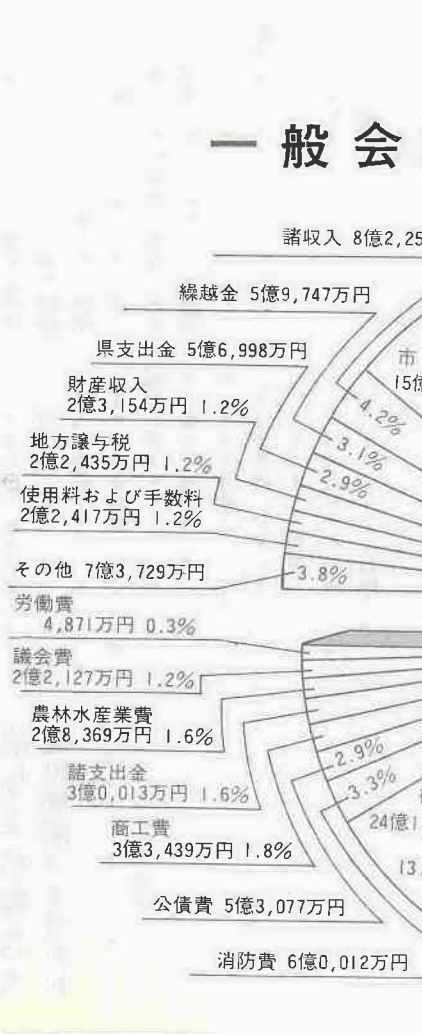

### 昭和51年度 企業会計(水道)決算

| 収支区分名 (差引残額)        | 収支額        | 収入         | 支出 |
|---------------------|------------|------------|----|
| 収益的収支 (純利益 3,951万円) | 16億5,267万円 | 16億1,316万円 |    |
| 資本的収支 (残額 1,251万円)  | 10億0,870万円 | 9億9,619万円  |    |

※収益的収支とは、家庭への給水や県水の受水等の営業活動から生ずる収入と支出のことです。

※資本的収支とは、将来の給水等に備えて、浄水場を建設するなどの設備投資から生ずる収入と支出のことです。

### 決算の概要

昭和五十一年度は、第五次拡張計画の二年目にあたり、年度末の全市人口に対する普及率は九九・五割となりました。

なお、収益的収支では、純利益をあげましたが、これは水道料金よりも、むしろ受託工事収益や水道利用加入金等によるものです。

入園受付の日程

Table with columns: 保育園名, 定員, 年齢, 受付日, 受付時間, 受付会場. Lists various kindergartens and their enrollment schedules.

※志多町保育園は4月1日廃止、神明町保育園として新築移転。(定員60人増) ※定員のカッコ内は来年度の募集予定者数。 ※年齢は53年4月1日現在。

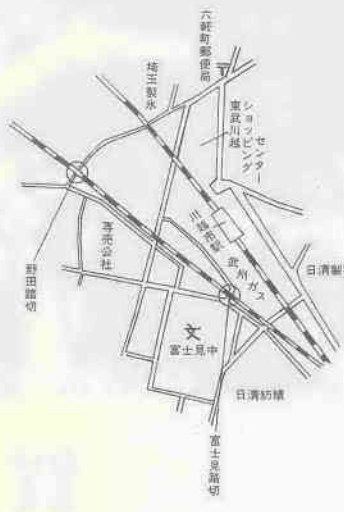

川越線の線路工事で一部踏切が交通止め

国鉄川越線では、一月二十四日から三月二十八日まで、の期間中五回に分けて、川越〜等幡間のレール交換を行います。

別表2 工場振動の規制基準・時間区分

Table with columns: 区域の区分, 種別, 振動の大きさ. Details vibration standards for industrial areas during day and night.

別表4 建設作業振動の規制基準・時間区分

Table with columns: 区域の区分, 種別, 振動の大きさ. Details vibration standards for construction work during day and night.

昭和五十一年六月に公布された振動規制法では、規制地域や規制基準などについて、知事が定めることとしていますが、埼玉県では昨年十月に県報で公示、昭和五十三年一月一日から施行します。

振動規制法まもなく施行

内容は次のとおりです。川越市では、都市計画用途地域のうち、工業専用地域以外のすべての地域が、振動を規制する地域に指定されました。

別表1

- 1 金属加工機械 (1) 液圧プレス(矯正プレスを除く) (2) 機械プレス (3) セン断機(原動機の定格出力が1キロワット以上のものに限り) (4) 鍛造機 (5) ワイヤーフォーミングマシン(原動機の定格出力が37.5キロワット以上のものに限り)...

別表3

- 1 くい打機(もんけおよび圧入式くい打機を除く) くい抜機(油圧式くい抜機を除く) またはくい打くい抜機(圧入式くい打くい抜機を除く) を使用する作業

保育園の入園申請受付

1月13日から27日まで

過日行いました入園説明会により、左表の日程で昭和五十三年度の保育園入園申請受付を行います。

をお連れください。なお、入園説明会に出られなかったため申請書等がない方は、婦人児童課に用意してありますのでお申し出ください。

昭和53年度保育園保育料徴収基準額表

Table with columns: 階層, 階層区分, 徴収金基準額(月額). Details the fee schedule for kindergartens based on family income and other factors.

※カッコ内の金額は、同一世帯で第2子目以降の児童に適用されます。

付加徴収金基準額表

Table with columns: 階層区分, 前年度の固定資産税課税額, 付加徴収金基準額. Details additional fees based on fixed asset tax.

成人の日は国民年金加入の日。年金は、あなたの老後を支えるだけではありません。加入して保険料を一年間払い続けた後に、交通事故・病気・天災などで思わぬ重度障害を受けたときは、治るまで、障害年金が支給されます。

成人の日は国民年金加入の日

成人式を迎えられた皆さん、おめでとございます。日本に住む日本人は、二十歳になれば国民年金の被保険者になることに法律で定められています。

このほど、昭和五十一年度の保育料改訂について審議していた川越市保育所対策協議会から答申が出されました。市では、この答申を尊重して、左表のとおり改訂することになりました。

改訂の要点は次のとおりです。①昭和五十一年度は据え置きとし、改訂年月日は昭和五十三年四月一日とする。

②昭和五十三年度も、所得の低いC階層は据え置きとする。③引上率は最低七・五割、最高二・三割とし、所得の低い人の負担を少なめに、所得の高い人の負担を多めにした。

たものを、2.3にした。なお、この改訂による実質引上率は一六・八割です。低い川越市の保育料

国徴収基準額 215,778,840円 川越市の徴収額 139,904,620円 差額 75,874,220円

現状ご理解の上 改訂にご協力を。物価高の折、保護者の皆さんの出費も多いことと思われていますが、このような市の現状をご理解いただき、保育料改訂にご協力くださるようお願いいたします。

53年度から16.8%引き上げ

保育料本年度は据え置き

昭和五十一年度中に市が保育園の運営に要した経費は、総額で約五億九千万円、入園児童一人一月平均にしますと、三万四千八百二十五円に当たります。

五百万円余りは、まるまる市の持ち出しになっているのが実情です。これは、川越市が、保護者の負担をできるだけ軽くするために、保育料を低く抑えているからにはかなりません。

スライド制で 老後も安心。国民年金は、欧米などの給付レベルと物価スライド制を採用していませんから、移りかわる物価にこの年金額が年々運動して、遠い老後になっても十分あなたの生活に役立ちます。

# 写真ニュース

みなさんのまわりで明るい話題がありましたら、企画課広報係までご連絡ください。



ウマ年を突っ走る  
元旦マラソン大会



タルマ市



新年祝賀式



## ウマ年に先駆ける

### 新春を彩るまちの話

元日の早朝に突っ走るマラソン大会。例年人気を集め、今年は雨のため参加者は少なかったものの、福原地区ほか三か所で熱戦が繰り広げられ、元日マラソンは花盛り。中でも、福原公民館・福原体協主催のマラソンは、コース途中の中福神社・赤坂神社でおさい銭をあげ、初もうでをかねるユニークなもの。また、同じ一日、市役所で行われた恒例の新年祝賀式。市内の名士約百五十人が集まり、加藤市長をかこみ、新年を祝っていました。そして、私たちのまちのお正月を彩るのが、三日喜多院で開かれたタルマ市。こちらは、雪に降られて、人出は寂しい感じ。でも、私たちのまちの正月にはピッタリのこの行事、縁起物のタルマを手取る顔は、楽しそう。

# 雨にけむるお正月

カサにかくれて初もうで



蔵造り資料館前で



永川神社で

## 賀正'78

皆さん、明けましておめでとうございませう。今年、大みそからの雨にたたられ、小江戸・川越はしっとりけむるお正月。このため、晴れ着姿もほとんど見られず、カサをさしての初もうで。そして、三日恒例の喜多院タルマ市も雪。境内には、赤いタルマにまじって雪ダルマも並んでいました。さて、雨に明けたお正月、新春に祈る皆さんにとって、今年一年素晴らしい年でありますように。



永川神社で

## まひちろのぼ

### 「小江戸」の空に舞う 女性のハシゴ乗り

小江戸と呼ばれた私たちのまちの正月には、威勢よいトビの若衆の木やりやハシゴ乗りがよく似合う。それに、お正月の青空により近い高さから、まちを見下ろす気分は最高だろう……。各界に女性の進出が目覚ましい今日このごろ、このほど市内に女性のハシゴ乗りが誕生、城下町の空高く、華麗な妙技を見せてくれています。ハシゴの上の美しき、御転婆は、小仙波町三二二の西村志麻江さん(20歳)と仙波町二一八の金子久恵さん(20歳)のお二人。西村さんのお父さん甚平さん(56歳)は、昨十一月十日「技能の日」に労働大臣表彰を受けた方。そんな家庭に育ち、親譲りの身軽さか、中学・高校と体操をしていた志



西村さん(左)と金子さん(右)

### 行事案内

中南古谷公民館で図書貸し出し  
一月十一日から、毎週水曜日の午後二時〜四時まで、南古谷公民館で図書貸し出しを行います。  
中手作りのタコ上げ大会  
一月十四日(土)午後二時、南古谷公民館東側の田んぼで行われるタコ上げ大会。誰でも参加できますが、タコは手製のものに限り、それに賞品もたっぷり。  
中一年を占う簡易の神事  
山田地区石田藤宮神社  
市指定・無形民俗文化財のこの行事。アツキガユを使って、今年一年の作がらと天候を占う。藤宮神社は、川越駅東口または本川越駅より東武バス、川川行きで府川下車、徒歩三分。見ごろは、午前七時〜九時三十分ころ。  
中あそびの学校がドンドコ焼き  
1/15 PM六時、大東地区南大塚あそびの学校南大塚分校主催のこの行事、今年で三回目。今回の場所は、南大塚山王協九六〇(国道十六号を狭山市へ向かふ右側、レストランスカイライク裏)。  
中山田地区山子連球技大会  
一月十六日(日)、午前九時、山田小・中学校の二グラウンドで、種目は、サッカー、ポルトボール、ドッチボール。  
中福原地区新春競技大会  
同地区の正月恒例行事。一月二十一日(土)午後一時から福原公民館を会場に、百人一首や将棋、タコ上げ等に熱戦が繰り広げられる。  
中川越市小中書初め展  
一月二十一日(土)午後一時〜四時までと同二十一日(日)の午前九時〜午後四時までの二日にわたって展示される。会場は高階南小。チビツ子の力作がいっぱい。  
中霞北地区新春書きぞめ展  
同地区の小中学生の作品が、会場の霞北公民館を埋めつくす。日程は、一月二十一日(土)午後一時〜五時、同二十一日(日)午前九時〜午後五時まで。  
中高階地区親子映画会  
一月二十八日(土)午後七時から高階公民館で開かれる楽しい映画会(五本上映)。親子そろって、出かけてみよう。  
新春・書と花二道展  
一月二十八日(土)〜三十日(月)まで南公民館で開かれる、新春の香り豊かな展覧会。

### パンダからお願い

料改定と休園日  
皆さんの大好きなパンダがいる上野動物園から、入園料金の改定と休園日のお知らせです。  
〈入園料〉  
一月から、入園料は次のように改定になりました。  
十二歳以上十五歳未満：一人一回 五十円(小学生以下は無料)  
十五歳以上六十五歳未満：同二百円(六十五歳以上は無料)  
〈休園日〉  
毎週月曜日(ただしその日が、休日または都民の日)十月一日のときはその翌日)  
〈パンダの休み〉  
パンダには休養が必要です。このため、毎週金曜日は、動物園は開いていますが、パンダは見られません(ただしその日が、祝日か都民の日)ときは公開します。  
なお、動物園の観覧時間は午前九時三十分から午後四時三十分までですが、パンダの公開だけは午後四時で終わります。

### 交流コーナー

〈女性囲碁クラブ・募集〉  
南公民館の女性を対象とした囲碁講座から育ったグループで、メンバーは十人。日本棋院二段の石井久美子さんの指導で、毎週水曜日の午後一時三十分〜四時まで練習中。  
現在、新しい仲間を募集中です。多少とも心得のある方は気軽に立ち寄りください。  
連絡先：南公民館 ☎43-100318

国民年金の話⑧

通算年金の請求手続き

何回かに分け、通算年金をうけられる資格や条件などについてお話ししました

Table with 2 columns: 厚生年金 5年, 国民年金 10年

Table with 2 columns: 年齢(歳), 支給率(%)

Aさんの場合は、国民年金と厚生年金を別々に、国民年金は、市役所保険年金課・出張所へ、厚生年金は、住所地の社会保険事務所へ請求となります。

Aさんの場合は、六十五歳で十七万七千円の年金ですが、六十歳での請求のため九万九千円が国民年金の年金分となり、厚生年金の年金額(厚生年金は加入中の給与によって違ふ)と合わせた金額が、Aさんの六十歳からもらえる年金となります。

青少年相談員 一明るい地域社会 づくりに活躍

「青年の手による青少年のための明るい地域社会づくり」をめざし活動する青少年相談員、市内では、現在八十六人、県下では、二千五百人の二十歳から三十歳までの青年が、県と市の委嘱を受け、ボランティアとして活躍しています。

現在、この青少年相談員を募集中です。(活動内容) △お兄さん・お姉さん役活動 △青少年の相談相手となり、よきお兄さん・お姉さん役となる。

東京職業訓練 短期大学校

〔募集人員〕各科二十人 〔生産機械科〕 〔金属成形科〕 〔自動車科〕 〔電気科〕 〔電子科〕 〔建築科〕 〔室内造形科〕 〔環境化学科〕 各科とも男女を問いません。

学校卒業と同等以上の学力を有すると認められる方 (願書受付期間) 二月十三日(月)～三月四日(土) 試験日等 二月十三日(月)～三月四日(土) 試験日:三月十日(金)、合格発表:三月十七日(金)



婚祭総合短期大学 何を専攻しますか?

仲人学科・結婚学科・司会学科と好評の講座を一堂に集め、婚礼などの諸儀礼の基礎知識「しきたり」「作法」の百般を伝授します。



働く女性のいけ花展 出品者も募集中

期日...1月28日(土)・29日(日)、午前10時～午後7時(29日は午後3時まで) 会場...婦人会館 作品規格...横60cm・奥行60cm・高さ1m



お母さんための心理学教室

小学校入学前後の子どもの心理と生活を科学的に学習し、子どもたちのすばらしい未来を生み出す手だてを考える。



写真教室 撮影から現像まで

撮影の基礎から引き伸ばしまで、初心者を対象とした教室です。 期間...1月21日～3月11日 毎週土曜日を予定、午後7時～9時



料理教室 手づくりパンを!

家庭でできるパンづくりを中心とした料理教室です。 期間...1月20日～2月10日、毎週金曜日、午前10時～午後1時

ヤングセミナー 青年教養講座

内容...トラベル百科、マイカー診断、おしゃべりと身だしなみ、テーブルマナー他

昭和53年度 県政モニター募集

モニターの仕事...県政について日ごろ見たり聞いたりして気付いたことを県に提案や報告をしたり、県からのアンケート調査に答えるものです。

身障・精薄の方に 巡回相談

心身の不自由な方や家族の人を対象にした相談室です。相談希望の方は直接会場へ。 [内容・対象] △身体障害者手帳をお持ちの方で手帳を受けた時より障害が加わった方

農業機械講習会

内容...トラクター・耕うん機の上手な手入れと使い方、最近の農業機械の状況。 講師...根岸八郎(経済連行田機械車輛センター工場長)

学校給食 物資納入業者の登録申請受け

昭和53・54年度の給食用物資納入業者の指定を行うため次のとおり登録申請の受け付けを行います。 受付期間...2月1日(水)～20日(月)

オリエンテーリング大会 +++++宮沢湖周辺++++

日時...2月19日(日)、雨天の場合は26日(日) 集合場所...高麗川神社(高麗川駅徒歩5分)、午前10時集合

埼玉会館第72回展示 「田舎教師とその風土」

文豪田山花袋の作品「田舎教師」の舞台となった行田、羽生地方にゆかりのある往時の自然・風物・生活などのほか、作品に関する資料・文献の展示です。 期間...1月21日(土)～2月19日(日)、午前9時～午後5時

南大塚の餅つき踊り

1月15日(祝)・西福寺境内・午後1時頃 [南大塚餅つき踊り保存会の] 皆さんによって行われます 西武新宿線南大塚駅下車徒歩10分 <県指定無形文化財>



新春かるた会 座談会や福引も

市立図書館と家庭文庫友の会の共催で、新春かるた会と座談会を行います。お気軽に参加ください。 とき...1月19日(土) 午後1時～4時

南公民館 (月例) 話し方勉強会 今月のテーマ...人の心を動かす話し方 講師...前田博(言語科学振興協会員)

# こんには 奥サマ

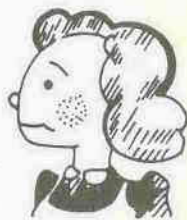

皆さん、明けましておめでとう  
ございます。今年も、この「こん  
には奥サマ」をよろしくお願  
いいたします。

さて、年明けとともにやって来  
るのが、恒例の消費生  
活展。消費生活の向上  
を目指し、毎年開かれ  
るこの展示会、迎えて  
今年で第八回。今回は、  
現在「私たちの暮らし  
は、物価高、資源不足  
等により、厳しい局面  
を迎えている」として、

## くらしの知恵をテーマに

### 第8回消費生活展開催

「こうした時代を乗り  
切るには、これまでの  
『消費は美德』という考  
え方を変え、新しいく  
らしの見直しが必要」  
と訴え、くらしの知恵  
をテーマに開かれる「くらしの見  
直し」シリーズ第一弾。二月二日  
休から七日(火)まで、丸広百貨店六  
階特設会場で開かれますから、皆  
さん、どうぞお出かけください。

#### 展示は全部で18コーナー

それでは、第八回消費生活展か  
ら、主な展示物を紹介しましょう。  
▽まだ使えるゴミ?— 抽選でプ  
レゼントも……「捨てればゴミ、  
生かせば資源」をテーマに、収集  
された危険物の中から、チョット

修理すればまだ  
を修理して、展  
示。会場で希望  
の品物に投票す  
ると、後日抽選  
でその品をプレ  
ゼントしようというコーナー！

▽二百カイル時代の「魚」の食べ方  
ポイント……二百カイル魚の食べ  
方のパネルと実物展示のコーナー  
▽手作りおやつを作ろう……川越  
イモや家庭での残り物  
を利用して、手作りの  
おやつを作ろう、とい  
うコーナー。

▽血圧測定と食事いろ  
いろ相談……市の保健  
婦さんによる血圧測定  
と成人病の食事相談コ  
ーナー。

▽家庭常備薬を調べて  
みました……福原地区  
で調査した家庭常備薬  
に対するアンケートの  
結果を紹介し、常備薬  
への認識を高めていた  
だこうというコーナー。

▽消費生活なんでも相談  
▽クイズの部屋……くらしの知  
恵に関する十問のクイズに答えて  
いただくコーナー。正解者には粗  
品進呈。

▽不用品の即売(売り切れまで)

その他、消費生活を見直そうと、  
合計十八のコーナーが、様々な角  
度から私たちの日常生活に光をあ  
てています。ご期待ください。  
※くわしは、消費生活課(☎24  
—八八一—、内線四五四)へ。

## 19日、山田地区から

### 移動図書館

「一年の計は元旦にあ  
り」といいますが、「今  
年こそ本を沢山読もう」  
と、年頭に誓った方も  
多いかと思えます。そ  
すなあなたに、移動図  
書館の巡回日程をお知  
らせしましょう。

今年の移動図書館は  
一月十九日(木)の山田西  
町集会所を皮切りにス  
タートします。移動図  
書館の利用方法は簡単  
で、あなたの住所・氏  
名・電話番号をカードに記入する  
だけ。これで、次の巡回日までの  
約一か月間、好きな図書が借り  
られます。

#### 〈移動図書館巡回日程〉

| 月 日      | 時 間           | 会 場     |
|----------|---------------|---------|
| 1. 19(木) | 午前10.30~11.30 | 山田西町集会所 |
|          | 午後1.00~2.00   | 名細公民館前  |
| 1. 27(金) | 午前10.00~11.30 | 藤間稲荷公園  |
|          | 午後1.30~3.00   | 高階春日社   |

### 図書館だより

## 明日に向かって⑧

### チビツ子に夢を

#### クマゴロウ

#### 人形劇団

「ボクは、クマちゃんです。ボ  
クは、昭和四十九年四月生まれ  
……の何日だったかな……ボク、忘  
れた。ボクの生みの親は、ある五  
人の仲間。『かわいい子  
供たちに夢を贈りたい』  
と集まった五人の仲間、  
それがボク  
のお父さん、  
お母さんだ  
つたのです。  
それが今で  
は五人の仲  
間の輪が広がり、二十  
二十六歳のお兄さん、お  
姉さん、クマゴロウ十八  
人が活動中です……」

十二月四日、この日初めて、ク  
マゴロウ人形劇団(新井義平会長)  
として保存しましょう。いつかお役にたつこともあると  
思っています。



公演するクマゴロウの仲間

が自主公演を行い、会場の川越勤  
労青少年ホームは、クマゴロウの  
ファンのチビツ子やお母さん方四  
百人で、すごい熱気。自分たちが  
自ら作った人形で、自ら演ずるク  
マゴロウ。とにかくすごい人気だ  
が、人気の秘密を「なんか、子供  
たちは、レ  
ビなどと  
は違った感  
覚でとらえ  
ているみた  
い。生のも  
のや実際にやってみるものをみたい  
んじゃないかな」と、会長の新井  
さんは分析する。最近ではあつち  
からもこつちからも引張りだこ  
のクマゴロウ、忙しい合間をぬ  
って、精神薄弱児通園施設のあけ

#### 〈愛のプレゼント(11/25~12/23)〉

|      | 件数    | 金額・物品数       |
|------|-------|--------------|
| 一般寄付 | 27件   | 1,699,076円   |
| 善意銀行 | 現金    | 17件 130,045円 |
|      | 物品    | 12件 292点     |
|      | 技能・労力 | 7件           |
| 合計   | 63件   |              |

※問い合わせは、勤労青少年ホー  
ム(☎22—五二四—)へ。

## 川柳

### 第29回市民文化祭 川柳大会から

ニユース速報茶の間にわかにかにひ  
きしまり 宮元町 新井つる吉  
たきつけて外野に廻る恋敵  
仙波町三 坂上万須子  
献血の善意生命に点火する  
小仙波町一 田中 白牧  
ラジオ聞いているやらいのないや  
ら屋根屋 寺尾 鈴木 哲茶  
継ぎ足して隣の先へ浮きを投  
げ 広栄町 平野 正史  
梯子車を命が降りて拍手湧き  
三久保町 島田 光洋

病床にいて有難い人許り  
仙波町一 浅海 一路  
反抗期突然きよつとする言葉  
上寺山 帯津 素山  
集まった寄付だけ寺の堀が延び  
仙波町三 中野 由幾  
友も又老いぬ思わぬ日の出合い  
幸町 岡野 飛行  
豪雪の屋根まで届き町が消え  
松江町二 原田寿南史  
晩酌の出鼻近所の小火騒ぎ  
幸町 小川日出丸  
煌めいている都会の灯星が無い  
仙波町三 島田依以子  
海峡の指呼に還らぬソ連の灯  
郭町二 熊本茶暮天  
興味から本気になるボランテア  
小児科がけろり元氣な子に戻し  
砂 山崎 涼史