



川越

—No. 434—

7月10日

■発行所 川越市役所 ■電話 川越(0492)24-8811代 ■発行人 川越市長 加藤 灌 ■編集 企画財政部企画課

昭和50年国勢調査

市の人口はランプ型

昭和五十年の十月一日現在で実施した国勢調査のうち、埼玉県と県内市町村についての集計結果が発表されました。この国勢調査は、五年に一回行われ、第一回の大正九年から毎回、その時期の社会の動きを適確に表わすものとして、高く評価されています。

今回の調査は、人口の都市集中による過密過疎などの地域分布の問題、人口の老齢化や核家族化に伴って起きている社会問題等の基礎的統計資料を得るために、実施されました。

五年間で三〇パーセントを超える人口増

調査結果をみると、川越市の人口は、二十二万五千四百六十五人で、昭和四十五年の前回調査から五年間に、五万四千四百二十七人増えており、増加率は三二・八パーセントとなっています。この人口数は、県内では、川口市、浦和市、大宮市について四番目に多く、全国では福井市について七十八番目であり、市内の人口増は依然衰えをみせていません。

ところで、市内の人口を五歳ごとにグループ分けしてグラフに図示しますと(左上図)、四歳以下と二十歳代後半から三十歳代前半の層がふくらんだランプ型となります。これは、首都圏の人口急増都市の特徴で、若い夫婦とその乳幼児が多いためかと思

一世帯当たりの人員は三・五人

核家族化等による世帯人員の減少が言われ始めてから何年かたちますが、その減少傾向はまだ続いています。右図をみてわかるように、五人以上の世帯は減少し、四人以下の世帯が増加しています。特に、ひとりぐらしの単身世帯の急増が目立ちます。

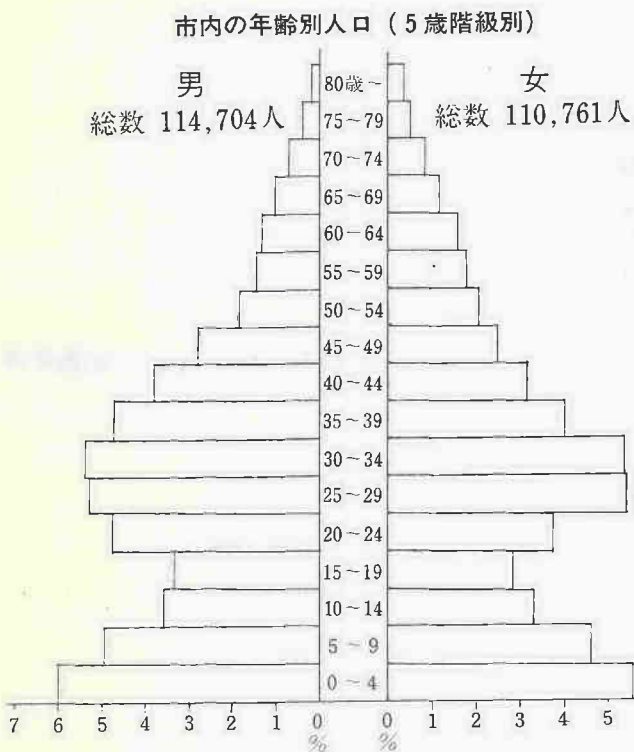
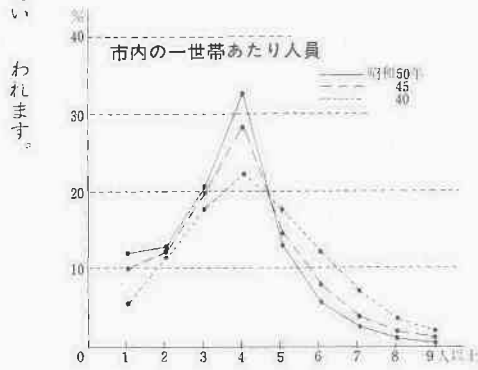

市内の産業別就業人口の比率

種別	年別	昭和40年	昭和45年	昭和50年
第一次産業		20.5%	13.1%	8.0%
第二次産業		37.3%	41.4%	39.2%
第三次産業		42.2%	45.5%	52.8%
総就業者数		62,044人	83,407人	98,585人

その他の調査項目で注目すべきこととしては、産業別人口において、ついに第一次産業(川越市の場合、ほとんど農業)の就業者比率が一〇割を割り、逆に第三次産業(卸小売業、サービス業等)の比率が五〇割を超えたことがあげられると思います。国勢調査結果について、くわしくお知りになりたい方は企画課統計係(☎24-1881-1、内線四三五)へお尋ねください。

主な内容

- 昭和50年国勢調査、市の人口はランプ型、納期のご案内 1 P
- 西伊豆の戸田川越荘・7月27日にオープン、市営住宅の申告登録水洗化工事補助制度ほか 2~3 P
- 青少年の心と体を守ろう・環境浄化にご協力を 4~5 P
- 百万燈ちょうちん祭り、ひとり暮らし老人の生活実態調査ほか 6~7 P
- 写真ニュース、まちのひろば 8~9 P
- 70歳で福祉年金、和裁の内職講習会とあっせん、伊佐沼つり大会、県民討論会に参加しませんか、スポーツ教室生徒募集ほか 10~11 P
- こんにちは奥ヤマ、明日に向かって、図書館だより、俳句ほか 12 P

納期のごあんない

今月は、固定資産税・都市計画税第2期分と、国民健康保険税第2期分の納期です。

7月31日までに納めましょう。



西伊豆の“戸田 川越荘”

7月27日にオープン

7月と8月の利用は抽選で



川越市戸田港(片道三千二百八十円) 約五分

前号でご案内した西伊豆海岸戸田の宿泊施設は、名称を「戸田・川越荘」とし、七月二十七日オープンすることに決定しました。海水浴シーズンの七・八月利用分については、希望者が殺到すると思われ、抽選により決めることとしました。

申込要領等は次のとおりです。

〈施設の所在地〉
静岡県田方郡戸田村戸田字柳ヶ窪三八七八番地五七

〈施設の概要〉
鉄骨造四階建・木造瓦葺三階建の計二棟、収容人員百四十人、客室数二千室、食堂、男女浴室、ロビー、シャワー。

〈交通〉
▽鉄道利用の場合
①川越 新幹線 東海道線 川越駅 徒歩約五分
②川越 東海道線 川越駅 徒歩約五分
③川越 東海道線 川越駅 徒歩約五分

往復ハガキ(往信)の記載要領

戸田 川越荘申込受付書

- 利用の形態 1泊・2泊の別
- 利用希望日 第一希望 月 日～ 月 日
第二希望 月 日～ 月 日
- 利用人員 大人 人 小人 人 計 人
- 申込者住所氏名
- 連絡先電話番号

※部屋割り等は市へお任せください。

②川越 新幹線 東海道線 川越駅 徒歩約五分
③川越 東海道線 川越駅 徒歩約五分

▽川越市元町二二二 川越市

川越市元町二二二 川越市

川越市元町二二二 川越市

川越市元町二二二 川越市

部屋別料金表(1泊当たり)

区分	建物	客室番号	設備	定員	料金		
					大人	小人	
二泊三日利用者客室	新館(鉄骨造四階建)	201	T	5人	1,700円	1,100円	
		202	T	5	1,700	1,100	
		203	T	5	1,700	1,100	
		205	T	5	1,700	1,100	
		206	T	5	1,700	1,100	
		301	T	5	1,700	1,100	
	旧館(木造三階建)	207			3	1,400	800
		208			3	1,400	800
		210			6	1,400	800
		307			7	1,600	1,000
		308			8	1,600	1,000
		一泊二日利用者					

食事料金表

食事別料金	朝食	夕食	計
	500円	1,000円	1,500円

※料理を別に追加した場合は現地で精算。

九月以降の利用は先着順に受け付け

九月以降利用分については、八月十日から先着順に受け付けます。

電話による申し込みはできません。



市営住宅

申告登録の受付は

七月二十五日と二十六日

前号の広報川越でお知らせしたとおり、市営住宅の入居方式が今年度から申告登録制に変わりました。今回、その第一回申告受付を左記の日程で行いますので、入居希望者はこの機会に申告してください。

この申告受付は、毎年一回(七月ごろ)実施する予定で、今回の登録の有効期限は昭和五十六年三月三十一日となっています。

〈申告受付期間〉
七月二十五日(月)と二十六日(火)
午前九時～午後四時(ただし、正午～午後一時までは除く。)

〈受付場所〉
市役所五階フロア

社会的弱者を優先

申告から入居までの流れは左図のとおりですが、今回新たに申告登録制が採用されたのに伴い、母子世帯等の社会的弱者が優先登録されることになりました。これは市営住宅の管理運営面から、社会福祉を向上させていくというものです。

また、申告登録資格の基となる収入金額は、各種控除が大幅に取り入れられたため、実質的な収入基準の緩和になりました。

今回の申告登録者の資格と登録

順位の高い者から、右の記載要領のとおり必要事項を記載し、七月二十一日(必着のこと)までに左記へ郵送してください。

▽川越市元町二二二 川越市

〈申込方法〉
往復ハガキに、右の記載要領のとおり必要事項を記載し、七月二十一日(必着のこと)までに左記へ郵送してください。

▽川越市元町二二二 川越市

収入月額の計算式

収入月額の計算式

事業所得者等の場合
(必要経費控除後の年間所得額 - 各種控除額) × 1/12 = 収入月額

給与所得者等の場合
(給与所得控除後の年間所得額 - 各種控除額) × 1/12 = 収入月額

控除の種類と控除額

区分	控除額(年額)	控除の対象となる人
配偶者除	24万円	居住者の配偶者で、その居住者と同一生計にあって所得のない人
扶養控除	24万円	居住者の親族の児童および老人で、同一生計にある人
老人控除	30万円	扶養親族のうち年齢70歳以上の人で障害者に該当しない人
障害者除	20万円	心身喪失の常況者、失明者等、精神または身体に障害がある人で、政令で定める人
特別障害者除	28万円	障害者のうち精神または身体に重度の障害がある人で、政令で定める人
老年者除	20万円	65歳以上の人で、所得金額が1千万円以下である人
寡婦控除	20万円	夫と死別または離婚している人で、夫扶養親族が2人以下の人
基礎控除	24万円	居住者の中に稼働者が2人以上いる以上、2人目から適用される。

低所得者のために水洗化工事補助制度

下水処理区域内に建物をお持ちの方は、処理開始日から三年以内に、その住所を水洗化することが義務づけられています。

市では、下水処理区域内の水洗化を促進するため、低所得者が便所の水洗化工事をする場合、工事費の三分の一を補助しています。

〈補助対象者〉
①世帯の総収入月額が生活保護法による生活扶助基準額の一・五倍(夫婦と子供二人の標準世帯で約十七万円)未満の方
②市内に一年以上居住している方
③処理区域内でくみ取り便所がついている家屋に居住している方

〈補助額〉
水洗便所の便所およびこれに付属する洗浄用具、排水管、排水ます、洗浄用給水管等の工事費の半額(ただし、申請先である社会福祉協議会(☎24-1811、内線七九三)へどうぞ。

夏の交通事故防止運動

7月20日～8月31日

夏は、蒸し暑さからくる過労や睡眠不足、そして水分を多く取るためのけだるさ等、どの症状をみても交通事故につながりやすいことばかりです。

昨年、七月と八月の二か月間に市内で発生した交通事故は百二十七件で、二人が尊い命を失い、百六十九人の人がけがをしています。これらの原因としては、飲酒運転、過労運転、わき見運転、居眠り運転、歩行者や自転車のぼんやり横断などが目立っています。

このような事故をなくすため、県下いっせいに、七月二十日から八月三十一日までの間「夏の交通事故防止運動」が行われます。

〈今回の重点目標〉
▽「ゆっくり走ろう運動」の推進
▽子どもの交通事故防止
▽歩行者と自転車利用者の交通事故防止
▽飲酒運転の追放
▽シートベルト着用を推進

市長選と市議補選

任期満了に伴う川越市長選挙と現在欠員中の川越市議会議員一人の補欠選挙は、九月一日告示、九月十一日(日)投票で行われます。市選挙管理委員会では、次のとおり届出書類等の説明会を開催しますので、立候補予定者はお集まりください。

日時：八月二日(火) 午前十時
会場：市役所七A会議室

統計資料によりますと、青少年の非行や犯罪は、年々増加の傾向をたどっています。これは、そういう子供たち自身の問題というよりも、むしろ子供たちを取り巻く社会環境の悪化に原因があるといわれています。

そのために市少年指導センターでは、関係機関・団体と協力して、環境浄化運動を積極的に推進してまいりますが、この運動をさらに市民総ぐるみの運動に発展させて、明るい環境をつくり、明日を担う子供たちの心と体を守りたいと念じています。皆さんの「協力をお願いします」。

と体を守ろう 化にご協力を



環境浄化運動の一環として、最近、激に普及してきた雑誌の自動販売機がよく引き合いに出されます。非行や性犯罪に走った青少年の中には、自動販売機から購入したポルノ雑誌に刺激されたという事例がかなりあるといわれます。

川越市内でも、この種の販売機が増加するにつれて、市民の間からいろいろな反応が起こっています。そこで、少年指導センターに寄せられた市民の声とこれに関連する識者の論評をご紹介しますので、皆さんもこの問題についていっしょに考えてみてください。

増加する有害環境

図書自動販売機を考える

環境悪化の一例として、最近、激に普及してきた雑誌の自動販売機がよく引き合いに出されます。非行や性犯罪に走った青少年の中には、自動販売機から購入したポルノ雑誌に刺激されたという事例がかなりあるといわれます。

川越市内でも、この種の販売機が増加するにつれて、市民の間からいろいろな反応が起こっています。そこで、少年指導センターに寄せられた市民の声とこれに関連する識者の論評をご紹介しますので、皆さんもこの問題についていっしょに考えてみてください。

教室でヌード写真

齊藤俊勇(小学校教員)

わいわいと言いながら、三、四人の生徒が何かを見ている。近づくと、すぐかくしてしまつたが、「どれ、おこらないから見せなさい。」と言って見ると、ポルノ雑誌から破り取つたらしいヌード写真だつた。どこかの廃品回収の紙類の中から見つけ出したものらしい。

ポルノ雑誌と同居

少年雑誌と同居

藤間 N子(主婦)

青少年のために「社会環境を浄化しよう」と呼ばれているにもかかわらず、街の酒屋さんやお菓子屋さんなどの店先に置かれている図書自動販売機には、少年雑誌といっしょにポルノ雑誌が並べられています。店で買うには抵抗があるような本でも、自動販売機では、お金さえ投入すれば簡単に手に入ります。このような販売機が、通学路に、また人目につくような場所によく設置されています。大人の無神経さにはまったくあきれます。

社会全体の問題

広栄町 小島和子(主婦)

最近ますます多様化、低年齢化が目だつといわれる青少年の非行は、社会全体の問題として、みんなの理解と協力が得られなければならぬのではないのでしょうか。明るい社会環境をつくり、次代を担う青少年が健康で楽しく過ごすことができるようにするためには、すべての人が暖かい思いやりの心をもって、その実現に努めなければなりません。

青少年の健全な育成を阻害するような有害図書、性的感情を刺激するかのうな看板などは、いつときも早く取り除き、明るい環境づくりをひとりひとり考えなければなりません。

環境浄化は地域の力で

菅原町 阿部照子(主婦)

最近かがわしいポルノ雑誌のはんらんが話題になり、これによる青少年の犯罪も新聞やテレビなどで報道されています。

街のあちこちで図書自動販売機が見受けられ、ポルノ雑誌が容易に手に入ります。表紙には、大人でも目をそむけるような赤裸な写真のついで、純真な青少年に与える影響は計りしれないものがありますので、私も親の責任においても、この不道徳な販売機の広がりを防がなければならぬと思います。

特に、子供の目につきやすい通学路や学校付近にあるポルノ雑誌自動販売機は、一日も早く追放して、明るく住みよい街にしたいものです。

少年指導センターに パトロール車 がお目見え

市少年指導センターに、六月二十日から少年指導専用のパトロール車がお目見えしました。

少年の街頭補導、広報活動、有害環境のチェックなど、環境浄化のための活躍が期待されます。



青少年の心 環境浄

最近、とくに社会環境の悪化という二つを耳にする。わたしは、この大きな原因として、今の社会に人間味のある心が少なくなってきた点を、まず指摘したい。社会の各方面にわたるゆがみも、結局は、わたしたち大人がつくりだした出来事である。このような認識は、少年の非行問題を考えるうえでも、極めてたいせつなことといえる。

戦後、わたしたちは、民主主義、自由主義という新しい衣服を着ることになった。それまでの封建的な衣服とくらべて、それは確かに着心地がよかつた。それに、ひとりひとりの人間がだいいじにされ、人間の自由がなにもまして尊いものと考えられた。ちまたには、明るい、開放的な、だれにも束縛されない

商店の方も協力を

新宿町 土井房子(主婦)

高校生の通学路に、ポルノ雑誌の自動販売機が置かれています。いろいろ地元で批判もあり、地区の青少年を守る会から店主へ話をしていたが、一応露骨な表紙等は見えないようにしてもらいました。業者もいったん機械を置いてしまうと、なかなか取りはずさないようです。

ところが最近、同じ高校の近くで、よく生徒の出入りする店に、大きなポルノ雑誌自動販売機が置かれ、刺激的な本が堂々と並べられるようになりました。このままでは、ますます増えるのではない

かとも心配です。商店の方も、営利本位の考えだけではなく、自らの地域の青少年に悪影響を与える営業は慎むよう良識をもつていただきたいものです。

ご意見をお寄せください

皆さんからのご意見や情報をお待ちしています。あて先は左記です。

元町一三二、市役所青少年課内
川越市少年指導センター
(☎24)八八二一、内線五二〇
一三二

青少年よ健やかに 十五日に推進大会



七月十五日(金)午前十時から、市民会館で、第八回川越市青少年健全育成推進大会が行われます。この大会は、あすの郷土を担う青少年が、健やかに、たくましく成長するための環境づくりを行おうと、関係育成団体を中心として、市民総ぐるみの非行防止

社会環境の悪化と少年非行

北里大学教授 杉浦 宏



本的な問題といえよう。どうもこれが戦後のわが国では、あまりうまくいっていないような気がする。少年非行の背景の一つとして、彼らが青年期特有の反抗期をむかえていること、さらには成熱の度合いを急速に深めていることがあげられる。このようなとき

悪化に対し、まずもつてわたしたち大人がその責任をとるといふ、すなおな反省心をもたないものである。それがなくては、少年の非行をとやかくいう資格はないであろう。次に、ともすると夫れがちな人間味のある心を、おたがいにできるだけでもつように努力することである。それにはわたしたちが、家庭、学校、社会において、いっぺきときはきちんと勇気をもち、考えるべきときは真剣に考え、キレ、まかかな感受性もち、行動にうつすときは慎重に、という生活態度を身につけることである。それがまた、社会をうるおひのあるものとなし、少年の非行を防ぐ最良の方法になるものと、わたしは確信している。(筆者は教育哲学専攻、市内在住)

ただいま 実施中

七月一日から三十一日まで、社会を明るくする運動が実施されています。

この運動は、すべての国民が、犯罪の防止と罪を犯した人たちの更生について理解を深め、それぞれの立場で力を合わせて犯罪のない明るい社会を築こうとする運動です。

どうか皆さんも運動の趣旨に沿って、家庭、職場、あるいは地域で、青少年に暖かい思いやりの心で接し、彼らを理解しよう努めてください。

社会を明るくする運動

7月21日～25日

小江戸の夏を彩る 百万燈ちようちん祭り

二十四日(日)に歩行者広場

今年の百万燈ちようちん祭りは七月二十一日(日)から二十五日(木)まで、五日間にわたって繰り広げられます。

二十一日

○演歌歌合戦、ちびっ子のど自慢
第一次予選、民謡踊り練習会
九時、丸広ファミリーガーデン

二十二日

○ちびっ子のど自慢第二次予選、民謡踊り個人第一次予選
九時、丸広ファミリーガーデン

二十三日

○民謡踊り団体予選・決勝
九時、丸広ファミリーガーデン
○歌謡ショーとサイン会
九時、丸広ファミリーガーデン



○歩行者広場開会式
八時、中央通り二丁目
○なわとび
八時、中央通り二丁目
○けん玉日本チャンピオン白井さんも来場
○親子けん玉スポーツ大会
八時、繁栄会
○金魚すくい、輪投げ、空走パザール、エレキバンド
○彫刻の街づくりのためのチャリティパザール
○オーケション、宝袋販売
○長野県から直送の野菜即売
○金魚すくい
○バザール

○音楽隊・バトン隊のパレードとドリル
○川越地区ライオンズクラブ
○民謡流し
○ちびっ子のど自慢決勝
○民謡踊り個人
○黒木 憲歌謡ショーとサイン会
○民謡大会歌とおどり



銀座通りにSL開通 旧万文では一日民芸館

○歩行者広場開会式
八時、中央通り二丁目
○なわとび
八時、中央通り二丁目
○けん玉日本チャンピオン白井さんも来場
○親子けん玉スポーツ大会
八時、繁栄会
○金魚すくい、輪投げ、空走パザール、エレキバンド
○彫刻の街づくりのためのチャリティパザール
○オーケション、宝袋販売
○長野県から直送の野菜即売
○金魚すくい
○バザール

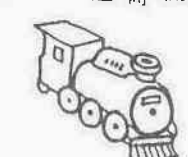

○音楽隊・バトン隊のパレードとドリル
○川越地区ライオンズクラブ
○民謡流し
○ちびっ子のど自慢決勝
○民謡踊り個人
○黒木 憲歌謡ショーとサイン会
○民謡大会歌とおどり

○音楽隊・バトン隊のパレードとドリル
○川越地区ライオンズクラブ
○民謡流し
○ちびっ子のど自慢決勝
○民謡踊り個人
○黒木 憲歌謡ショーとサイン会
○民謡大会歌とおどり

独り暮らし老人が 心安まる地域社会を

市内の独り暮らし老人数 (65歳以上)

調査時	昭和47年2月1日現在			昭和52年4月1日現在		
	男	女	計	男	女	計
本庁管内	27	97	124	54	140	194
芳野	0	3	3	0	6	6
古谷	0	1	1	0	1	1
南古谷	1	1	2	5	4	9
高階	6	10	16	11	28	39
福原	1	2	3	2	2	4
大東	1	4	5	2	5	7
霞ヶ関	0	1	1	2	6	8
霞ヶ関北	0	4	4	2	8	10
名細	2	9	11	3	7	10
山田	0	4	4	1	3	4
合計	38	136	174	82	210	292

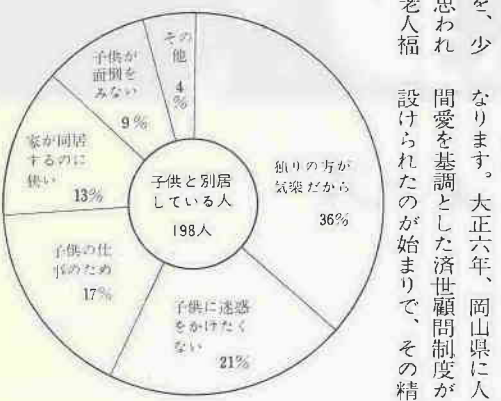
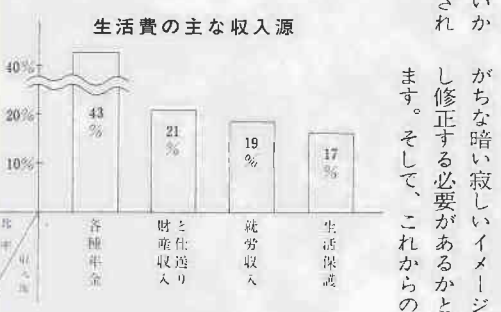

市では、平均寿命が延び高齢化社会が到来する中で、お年寄りの皆さんが安心して暮らせる地域社会を築いていくため、毎年、市民生委員協議会の協力を得て、テーマごとに老人の実態調査を行っています。今年も四月一日現在、六十五歳以上の独り暮らし老人の実態調査を市内全

生活費の面では(左図参照)、各種年金を一番の収入源としている人が四三割いました。しかし、この調査項目では、年金と就労収入のように、年金のほか他の項目をあげる人も目立ちました。年金だけでは生活が苦しい人が多いのではないかと推測されます。

また、百九十八人の方には子供がおり、子供との別居理由では、独りの方が気楽だからという人が一番多く、次は子供に迷惑をかけるたくないという人でした。こういうように、親と老人の側から別居を選んでいる人が目立ちました。

今年には民生委員が誕生して六十周年
地域福祉の推進役である民生委員が誕生して、今年六十周年になります。大正六年、岡山県に人間愛を基調とした済世顧問制度が設けられたのが始まりで、その精

夏は生ごみの腐敗により、蝇や悪臭が発生しやすい季節です。ごみ集積所を清潔に保ち、あわせて市の清掃事業を円滑に推進するために、次の事項へのご協力をお願いします。



臨時駐車場のお知らせ
歩行者広場の開催中は、三久保駅前(川越郵便局東隣)と市役所前駐車場の臨時駐車場として、一般開放されます。

生活費の主な収入源
各種年金 43%
家族からの収入 21%
その他 19%
生活保護 17%

生ごみの取扱いにご注意ください!!
夏は生ごみの腐敗により、蝇や悪臭が発生しやすい季節です。ごみ集積所を清潔に保ち、あわせて市の清掃事業を円滑に推進するために、次の事項へのご協力をお願いします。

農家基本台帳
記入用紙は今月の二十日が提出期限
農家基本台帳は、農家のための各種証明書発行や農政活動の資料等に活用する重要な台帳です。記入用紙が未提出の場合、台帳に基づく証明書発行ができないこととなりますのでご注意ください。

中央通り商店街（神山喜一会長）では、6月21日、プランターに「田植え」。約60個のプランターが商店街に飾られています。これは、まちの美化にと昨年からの始めもので、「おもしろい」といって立ちどまるお客さんの姿も。ただ、抜き取って行ってしまう「ふとどき者」が多く、稲はチョッピリ泣いているようです。



稲を見つめる神山さん

中央通り飾る稲穂
商店街が「田植え」

6月26日、婦人会館前庭で、脇田新町子供育成会（増田まつ子会長）と同交通安全推進班の共催で、交通安全教室が開かれました。「事故は心のゆるみから起きる。だから安全教室は多ければ多いほどよい」と、これは同町内の交通安全対策の年事計画の一環。日曜日で遊びに行きたい中、親子約100人が集り、交通指導員などから、熱心に指導を受けていました。

事故は心のゆるみから…
脇田新町で交通安全教室



愛の献血がスタート
出足は順調

このほど、今年度の市献血会（関根初治会長）主催の「愛の献血」がスタート。6月4日から、既に市内各地を採血車が回り、出足も順調。生命に欠くことのできない血液、いわば血液はあなたの命です。どちらの会場でもかまいませんから、この機会に献血にご協力ください（7月30日、川越保健所で行われます）。



ユーウツな梅雨空でも…

花はきれいダ——夏も近い

うっとうしく、長い梅雨。でも花はきれい。小仙波町5丁目の中院境内にも紫陽花が植えられ、チョットした「川越の明月院」といったところ。梅雨には、紫陽花がよく似合う。→一方、6月26日、霞ヶ関地区笠幡の埼玉育児院にボランティアが訪問。花植えや庭の手入れに汗を流しました。この日訪れたのは、おたまじゃくしの会（柿沼和一会長）や国際商科大学の学生など約20人。同会では毎月一度作業に来たいといっていますが、「人手もいるし、力もいる仕事なのでとても助かる」と、育児院は大喜び。↓

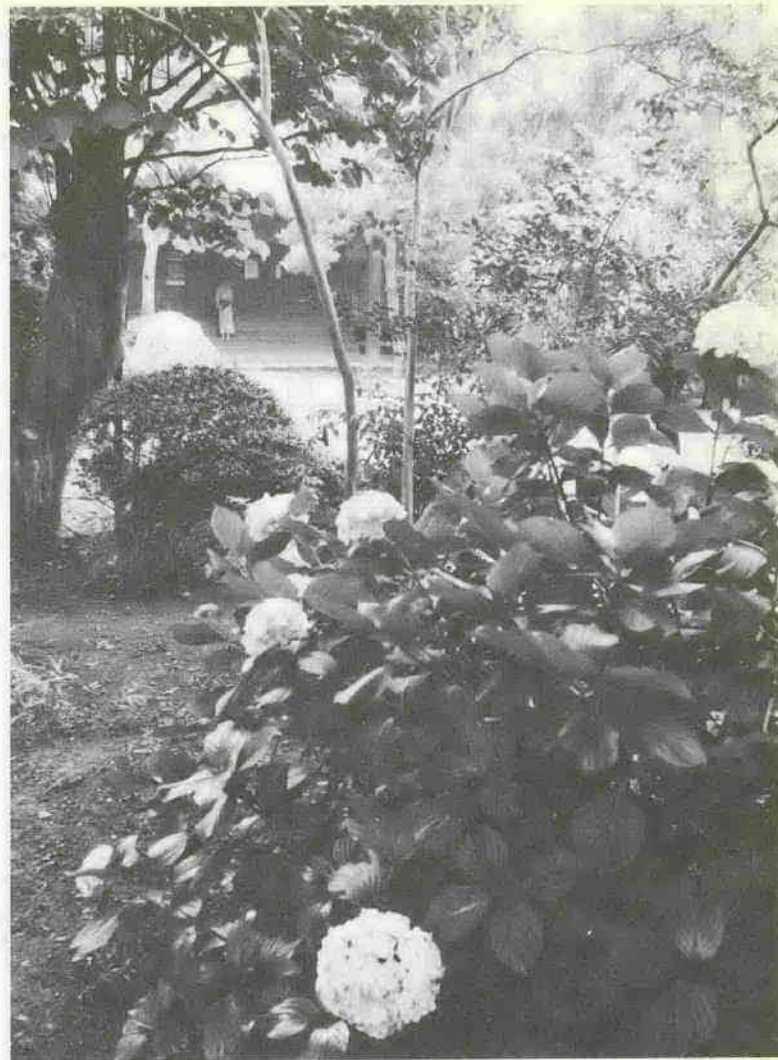

写真ニュース

みなさんのまわりで面白い話題がありましたら、企画課広報係までご連絡ください。

のほ
まひろ

「まちの応援団」大いに語る
目指せ甲子園!!

7/16土開幕



遠藤亀司(74歳)

川高野球は文武両道
川越高等学校

「市内でも、よその学校が甲子園に行つたんじゃない、応援に行かない。川高だったら、すつ飛んでつちゃう」というほど、川高野球にほれ込んでいるのは、遠藤亀司さん（久保町一〇一六）川高野球を評し、遠藤さんは「川越城跡にふさわしく、文武両道。頭腦的なんだなあ」という。二十歳ごろまで野球を知らなかった遠藤さんを「大宮まで、ガタガタ道を自転車で応援に行つた」ほど魅了した「川中野球」。「自分のせがれのような」という選手たちを、「親父に甲子園行きをプレゼントしてほしい」と静かに見守っています。

工業野球は迫力だ
川越工業高等学校



石川久松(62歳)

川工の試合というと、野球場にかならずハチ巻き姿で現われ、応援しているのが、石川久松さん（小仙波町四一八二三）。「ここがいい



黒田さん・渡辺さん・新井さん(左から)

絶対勝たせたい
川越農業高等学校

「試合に勝つて、選手が喜ぶ顔を見るのが一番うれしい」と、農業野球部マネージャーの新井初美さん（中老袋二六〇・三年）、黒田裕子さん（中福七〇七・二年）、渡辺委津子さん（狭山市二・二年）の三人は声をそろえる。「誰だって負けると思つてやってくるわけじゃないでしょうが、あれだけ厳しい練習をしてるんだから、絶対勝たせてあげたい」という。実習等のためなかなか練習量を確保できない農業野球部の悩みを、裏側から知りつくしているマネージャー。同じ高校生という強い連帯感を胸に青春をつぎぬけている三人です。

今年はやルヨ
川越商業高等学校



岩佐庸二(45歳)

奥さんは「私たちは被害者、営業にもさしつかえるし」と、笑いながらご主人を批評する。家業の料での仕事で応援に行かれないかつたとき、球場から電話連絡があったとたん、サシミ包丁を持つ手をみだし手を切つた、という逸話の持主、岩佐庸二さん（大手町一三一四）川商OBで同校の監督経験もあり、川高野球の「まじがいがい」とは、みんなが認めるところ。「西関東大会へ出場したときなど、今までに三度泣いた」という岩佐さん。「今年の川商はやルヨ」というから、また岩佐さんの泣く姿が見られるかもしれない。

粘りが出てきた
城西大川越高等学校

「試合がつつ成績をあげ、進歩していくところがたまらない」と語る弓場一郎さん（寺山一五二）は、「城西川越」の大ファン。「春の大会でも粘りが出てきて、逆転勝ちもあるし、シンができてきた」と



弓場一郎(56歳)

今年こそ伝統への年
川越南高等学校



橋本剛一(41歳)

昭和二十八年当時、川高のキャッチャーで四番打つた橋本剛一さん（南台二二一三四）南高の鈴木監督とは、「同じ釜の飯を食つた」チームメイト。地元ということもあって南高のファン。橋本さんは、「新設校の野球部というハンデにめげず、よくやつて三年目の今年こそ伝統を作る第一歩。ふんい気はいい」という。「自分が達成できなかった夢を南高の選手に託したい。県内に川越南の名を広める日もそう遠くない」と語る橋本さん。ただ問題は、母校の川高戦「そんなときは、ネット裏で見るよ」と苦笑い。

（学校創立順に掲載・敬称略）

交換学生に民泊の提供を

国際商科大学の姉妹校ウィラメット大学から、今秋30人が交換学生として日本の風俗や習慣を勉強するため来日します。同大学では日本の家庭で寝起きして生活し、勉強の成果をあげたいと、これらの学生を受け入れてくださる家庭を探しています。期間…9月17日～12月15日費用の一部(約12万円)が同大学から補助されます。受け入れてくださる家庭は、7月31日(土)までに国際商科大学学生課へ申し出てください。問合せ…国際商科大学(大学的場2154 ☎31-1833)

「私の入っているコーラス教室は、男女合わせて二十四人のメンバーで毎週火曜日に練習しています。コーラス教室は、二十五歳以下の方が中心で、コーラスの技術向上はもちろん、コーラスを通して、より良い仲間づくりをしています。」

※いずれの場合も、住所・氏名、年齢・性別・職業・電話番号を記入してください。

毎年、七月の第三土曜日は、「勤労青少年の日」です。川越勤労青少年ホームでは、この日(七月十六日)に楽しい催し物を用意しています。ご家族でお気軽にお出かけください。

働く多くの青少年の皆さんに、勤労青少年ホームを知っていただくために、ホーム講座の一つ、コーラス教室に入っている方の声を聞いてみました。

ホームのご利用を!

県では、八月二十日(土)午後一時三十分から川越福祉センターで「私たちの健康と医療」をテーマに県民討論会を開催します。参加希望の方は、七月十六日(出)までに川越県民センターへ申し込みください。

県民討論会に参加しよう

働く青少年の皆さん、勤労青少年の日」を機会に勤労青少年ホームを利用しませんか。

七月の第三土曜日は 勤労青少年ホームで

毎年、七月の第三土曜日は、「勤労青少年の日」です。川越勤労青少年ホームでは、この日(七月十六日)に楽しい催し物を用意しています。ご家族でお気軽にお出かけください。

国民年金の話②

七十歳で 福祉年金を!

国民年金には、保険料を一定期間納め支給される拠出年金と、保険料を納めないで支給される福祉年金があります。今回は、福祉年金についてお知らせします。

福祉年金は、昭和三十六年四月に国民年金が始まり、当時すでに高齢であった方や障害者、母子家庭のような状態になっていた方等に支給される年金制度です。

「どんな種類の年金が いくらもらえますか?」

老齢福祉年金：現在七十歳以上の方はもちろん、明治四十四年四月一日以前に生まれた方が七十歳になったとき。また明治四十四年四月一日以前に生まれた方が七十歳になったとき。また明治四十四年四月一日以前に生まれた方が七十歳になったとき。

母子・準母子福祉年金：昭和三十六年四月一日前に夫と死別した方や明治四十四年四月一日以前に生まれた方が七十歳前に夫と死別した方が七十歳未満の子供や両親のいない孫等といつしよにいるとき。



また、本人が死亡したときには、家族の方が年金を受けとらず、必ず死亡の届けを出してください。

「申請と変更の手続きは?」年金の申請は、保険年金課出張所で手続きができます。印鑑を持参ください。(住民票が必要となります) 住所が変わったとき、郵便局や年金を受ける時の印鑑を変更しようとするときは、保険年金課または出張所で手続きができます。

「申請と変更の手続きは?」年金の申請は、保険年金課出張所で手続きができます。印鑑を持参ください。(住民票が必要となります) 住所が変わったとき、郵便局や年金を受ける時の印鑑を変更しようとするときは、保険年金課または出張所で手続きができます。

おしらせ

婦人会館 和裁の内職講習会とあっせん

小児用(男女)ウールアンサンブル、ミシン仕立てで仕上げまで。期間…7月21日(木)・28日(土)午後1時～4時 対象…市内在住・在勤の女性(内職を希望し、和裁の心得があり、2回の講習に出席でき、ミシンを持っている方) 定員…30人 受講料…無料 申込…7月18日(月)午前10時から婦人会館で受け付けます。(電話申込み不可) ※内職のあっせんを受けた場合の工賃は1組550円～1,200円程度です。

中央公民館 七宝焼教室

期間…7月21日～8月11日、毎週木曜日、午前10時～正午 対象…市内在住・在勤の婦人 定員…30人 経費…2,400円 申込…7月15日(金)午前10時から中央公民館で受付、経費を添えて申込みください。

南公民館 チビッコ魚釣り教室

魚の種類や習性を学び、道具の選び方、魚拓のとり方、つり実技(伊佐沼)を行います。期間…7月25日(月)～28日(木)、午前9時30分～11時30分

大東公民館 お母さんの勉強室

成人病の予防や親と子の対話、電気のやさしい扱い方などを学ぶ。期間…7月25日～1月23日、毎月第2・4月曜日、午後1時30分～3時30分 対象…市内在住・在勤の婦人 定員…50人 経費…500円 申込…7月20日(土)まで大東公民館で受け付け、経費を添えて申込みください。

芳野公民館 伊佐沼つり大会

期日…7月24日(日)、午前7時(雨天31日) 対象…芳野地区在住の方 申込…7月18日(月)までに各字の分館長へ。

霞ヶ関公民館 青年学級

8月6日(土)・7日(日)にキャンプを行います。この機会に青年学級で友達を見つけませんか。期間…昭和53年3月まで毎月第1・3・5土曜日、午後7時～9時

郷土史教室

郷土史を学び、文化財めぐりを行います。期間…7月16日から10月1日までの土曜日計6回、午後1時30分～3時30分 対象…霞ヶ関地区在住の成人 定員…50人 経費…500円 申込…霞ヶ関公民館へ(電話申込み可)。

福原公民館 民謡教室

期間…7月16日から8月6日までの毎週土曜日、午後7時30分～9時30分 会場…福原中体育館 経費…無料 対象…福原地区在住の女性 定員…130人 申込…福原公民館へ(電話申込み可)。

下水道ポスターコンクール作品募集

下水道に対する理解と関心を深めるためポスターコンクールを行います。課題…下水道に関するもの、「9月10日全国下水道促進デー」を入れること。規格…37cm×51.5cm B3判以上のもの 応募資格…市内小・中学校在学の方 締切日…9月2日(金) 提出…各学校ごとに下水監理課へ。

おしらせ

身体障害者巡回相談 精神薄弱者

内容…施設入所や結婚・就職問題、補装具の交付、年金・手当など。相談員…栗原亀蔵(身体障害者相談員)、岡村弘(精神薄弱者相談員)、ケースワーカー 期日…7月28日(土) 午後1時30分～4時 会場…大東公民館 ※相談希望の方は、直接会場へ。くわしくは老人・障害課へ。

身体障害者 青年男女の集い

身体障害者青年男女の親睦・友情・協力を目的とした懇談会に参加しませんか。期日…7月14日(土) 午後6時から 会場…南公民館 対象…身体障害者青年男女(15歳～35歳) 問合せ…小高脩平(☎24-0920)

ファミリーデー キャンプの集い

期日…7月24日(日) 午前10時(雨天31日) 場所…伊佐沼公園 対象…市内在住・在勤の方 定員…100人 経費…500円 申込…7月15日(金)午前9時から保健体育課で受け付け、経費を添えて申込みください。 ※くわしくは、今井武夫(☎31-6234)へ。

移動市民相談室

今月は、芳野地区へ相談室が移動して行きます。お気軽にどうぞ。とき…7月19日(火) 10時～4時 ところ…芳野公民館 ※一般・行政・税務の相談 <市民サービス課>

講演会 音の世界

とき…7月24日(日) 午後1時30分から ところ…通町八幡神社 講師…岡野岩男氏(元東京音大教授) 主催…川越市長寿大学

リュウマチ治療と療養相談(無料)

とき…7月24日(日) 11時～4時 ところ…南公民館 担当医…鈴木輝彦氏(埼玉医大教授) 今井卓夫氏(小川日赤病院整形外科) 問合せ…日本リュウマチ友の会埼玉支部、高瀬一雄(☎04937-2-0317)

月例話し方勉強会

テーマ…あがらずに話す法 講師…言論科学振興協会員 期日…7月20日(火) 午後6時30分から 会場…南公民館 聴講料…100円 >参加希望の方は、当日南公民館へ。

第14回川越市統計グラフコンクール

応募資格…第1部=小学3年生以下、第2部=小学4年生以上、第3部=中学生、第4部=高校生以上、第5部=一般(市内在住・在学の方) 課題…第1部の作品は児童が観察した結果をグラフにしたもの、その他は自由。規格…第1部～3部は72.8cm×51.5cm(B2判)、第4・5部は103cm×72.8cm(B1判)で、裏面の板張り・表面のセロハンカバーやグラフ用紙は不可。締切・提出…9月5日(月)までに企画課統計係へ。

こんにはは 奥サマ

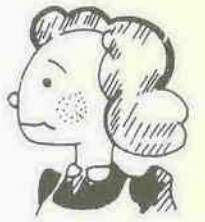

計算を公表すべ
きだ」という意
見が、消費者運
動を進めている
人の中に、当初
からありました
そのほか、「：

今度の二百カイリ問題で、日本の水産業界が受けたショックは、大変なものです。それだけでなく、石油ショック以来、燃料費等のコスト高と乱獲による漁獲量の減少傾向で、火の車だった水産業界。特に、漁民の受けた衝撃とその困惑は計り知れません。

消費者側の 心配現実化

200カイリ時代を迎えて③

しかし、前回までも触れましたが、二百カイリ漁業専管水域というのは、規制区域であって、入漁禁止水域ではありません。ですから、入漁料さえ払えば操業できるし、完全な締め出しにはならないはずなのです。

そこで、「入漁料の分

だけコスト高になり、それがそのまま消費者価格に上乗せされれば、買い控えが起きて、業界全体の不振につながる可能性がある」という水産業界側の見解に対して、「水揚げ高からみれば入漁料なんてわずかなものだし、今までだって、とった魚を冷凍室に寝かせて、市価が高騰したときに出す、という方法で付加価値を作るのが、これまでの業界のやり方なのだから、その程度の入漁料は吸収できると思うし……。その辺の厳密な原価

あるし、そういう企業体質とふくれあがった企業規模でどう出てくるか、もつと警戒する必要がある」という消費者側の心配が、現実化してきたものといえるでしょう。

※くわしくは、消費生活課(☎24一八八一、内線四五四)へ。

明日に向かって②

思いやりあるまちに サークル・オリジン

各地で様々な活動を行って、お兄さん、お姉さんになろう」と、一昨年三月に発足したオリジンは、ハイティーンから四十歳代まで、学生や主婦、会社員など、メンバーは二十二二人。車イスの人も知恵遅れの子たちもみんな同じ人間。暖かい目と広い心で接して明るい社会へと、果てしない夢を描いて活動しているオリジン。「在宅の知恵遅れの子供たちと外に出て遊ぶ」と、上戸運動公園へ一緒に出かけたり、各種施設への訪問を続けるなど、その活動も幅広い。五月二十九日には、東京新宿の歩行者天国に、車イス・キャラバンを実施「車イスを身近に感じ、いつでもどこでも誰でもが、身障者に声をかけ、お手伝いできるまちに」と呼びかけ、大きな反響を集めました。



新宿の歩行者天国で

しかし、一方で「オリジン

新着図書のご案内

図書館だより

市立図書館の新着図書のうちから、主なものを紹介します。

- ▽毎日新聞社「二百カイリサカナ戦争」▽遠藤周作「鉄の首枷」小西行長伝」中央公論社
- ▽井上靖「盛装(上下)」新潮社
- ▽水上勉「壺坂幻想」河性論」講談社
- ▽三好京「子育て」文芸春秋
- ▽夏樹静子「光る崖」光文社

愛のプレゼント (5/26~6/24)

	件数	金額	物品数
一般寄付	4件	202,000円	
善意銀行	現金	3	17,200円
	物品	8	173点
	技労	0	
合計	15件		

の活動は試行錯誤の連続だ」と語る山本さん。実践を通して、ようやく家族の方たちの信頼も得られるようになってきたが、反面、いろんな壁に突き当たったようにもなってきた。私たちは、そうした壁を一つ一つ乗り越えようとする。大勢の皆さんの協力が必要だと訴えています。

そして、身障者にとっては、「まちの段差をなくすより、人の心の中の断層を埋める」の方が大切」というオリジン。今後さらに、「思いやりのあるまちづくりを目指したい」と、力強く語っています。

俳句

市俳連

おしゃべりをしており青き柿が落つ
三久保町 町田 安子
郭公や信濃路にちも手打そば
野田町一 藤元美代志
あじさいや弱火で焦がす明石鯛
稲荷町 山崎 筑紫
鯉船一夜泊りのシャツを干す
郭町二 牛田寿々子
くちなしの白にはじまる闇夜かな
喜多町 山田 道明
花栗や合せ鏡の髪うすし
郭町二 千田ふさ子
野蘭にのこる雨粒夕日射し
三久保町 小林すみ子
鶴浮いてすまし鏡してゐたりけり
南大塚 野々宮逃水子
草に置くヤカンの孤独田植かな
大袋 小橋山良治

大ホールの貸出一時中止

来年(金)~(水)の改修工事のため使用可能

市民会館 ☎22-4678

遠野宵満月のゆたかなり
三久保町 矢島 政子
かいづぶり沼つづきなる麦の秋
西小仙波町二 石川 鏡子
梅雨さきす蓮田の水にうごくもの
郭町二 西村 好
初蛙淋しきときは爪を切る
三光町 平野 りむ
札所みち教へ教わり栗の花
笠幡 早崎 末尾
沼わたり来てまた沼へ梅雨の蝶
神明町 冬田 水棹
亀鳴くやだんご売れ行き上々に
笠幡 矢島 霞

(昭和三十三年六月十日第一種郵便物認可)

とじて保存しましょう。いつかお役にたつこともあると思います。

発行所 川越市役所
川越市元町一丁目番地(二二五)