



広報

川越

川越市民憲章

1. 郷土の伝統をたいせつにし、平和で文化の香りたかいまちにします。
1. 自然を愛し、清潔な環境を保ち、美しいうらおいのあるまちにします。
1. きまりを守り、みんなで助けあう明るいまちにします。
1. 働くことに生きがいと喜びを感じ、健康でしあわせなまちにします。
1. 教養をふかめ、心ゆたかな市民として、活力にみちたまちにします。

ミニバスケットボール
スポーツ・シリーズ⑱



3
/ 10
60年 No.618

●公害、は身近な生活の中からも生まれます。お互いに相手の立場を理解し、その発生を未然に防ぎましょう。



衛生的で快適な生活環境をそこなう公害現象... 公害は、人間の臭覚に直接訴えるものだけに、以前から公害問題として強く認識されてきました。

近年では、石油関連企業が各地に進出したこと、また急激な都市化により養豚場や養鶏場などに近して住宅が建てられるようになったことによる悪臭の苦情が増えるようになりまし。

工場・事業場から発生する主な悪臭物質

Table with columns for '工場・事業場' and '悪臭物質' (Ammonia, Sulfur, etc.) and rows for various industries like '畜産業', '飼料工場', '化学工場', etc.

排出規制がすすめられてきました。二硫化メチルなど 3物質を追加

このため、環境庁の調査研究にもとづき、埼玉県では、二硫化メチル、アセトアルデヒドおよびスチレンの3物質を、この二月一日の改正で追加することになりました。

悪臭の発生は、多種類の物質によって構成されており、今回の改正で規制される悪臭物質

意し、悪臭苦情が発生しないようお願いします。

悪臭規制工場等 (埼玉県公害防止条例)

- 1. 塗装工事業
2. 合板製造業
3. 家具製造業
4. 印刷業
5. プラスチック製造業及び合成ゴム製造業
6. 塗料製造業
7. 印刷インキ製造業
8. ゴム製品製造業
9. 電線・ケーブル製造業
10. 金属製品塗装業
11. プラスチック製品製造業 (強化プラスチック製品製造業を除く)

悪臭に係る規制基準 (悪臭防止法)

Table showing regulatory standards for odor concentration in different areas like '工業地域', '商業地域', etc.

悪臭に係る規制基準 (埼玉県公害防止条例)

Table showing regulatory standards for odor concentration in different areas like '第一種住居専用地域', '第二種住居専用地域', etc.

※「臭気濃度」とは、臭気のある空気に無臭の空気を加えて希釈した場合の当該希釈倍数をいう。

悪臭防止法 など改正

更に厳しくなった「悪臭規制」

3物質の追加規制と調整区域へも規制拡大

衛生的で快適な生活環境をそこなう公害現象... 公害は、人間の臭覚に直接訴えるものだけに、以前から公害問題として強く認識されてきました。

排出規制がすすめられてきました。二硫化メチルなど 3物質を追加

このため、環境庁の調査研究にもとづき、埼玉県では、二硫化メチル、アセトアルデヒドおよびスチレンの3物質を、この二月一日の改正で追加することになりました。

意し、悪臭苦情が発生しないようお願いします。

悪臭規制工場等 (埼玉県公害防止条例)

- 1. 塗装工事業
2. 合板製造業
3. 家具製造業
4. 印刷業
5. プラスチック製造業及び合成ゴム製造業
6. 塗料製造業
7. 印刷インキ製造業
8. ゴム製品製造業
9. 電線・ケーブル製造業
10. 金属製品塗装業
11. プラスチック製品製造業 (強化プラスチック製品製造業を除く)

悪臭に係る規制基準 (悪臭防止法)

Table showing regulatory standards for odor concentration in different areas like '工業地域', '商業地域', etc.

悪臭に係る規制基準 (埼玉県公害防止条例)

Table showing regulatory standards for odor concentration in different areas like '第一種住居専用地域', '第二種住居専用地域', etc.

※「臭気濃度」とは、臭気のある空気に無臭の空気を加えて希釈した場合の当該希釈倍数をいう。

3月28日

都市計画「公聴会」

市街化区域と市街化調整区域の「線引き、見直しのために」

住みよいまちづくり—無秩序な市街化の防止と計画的な市街地の形成で(写真は昭和57年撮影)

埼玉県では、昭和六十五年を目標にした市街化区域・市街化調整区域などの変更に、線引き見直し、のための公聴会を開催します。

この公聴会は、今後の都市計画を進めるうえで、大変重要な意義を持つものです。公共的、公益的な立場に立った有益なご意見をどうぞお寄せください。

下水処理を開始
神明町・宮元町・上戸地区で
三月一日、下記の区域が公共下水道の供用開始区域となり、水洗化が可能になりました。

忘れないでください
あなたの納税
市民の皆さんのニーズにお応えすべく、鋭意努力している市行政ですが、愛される川越市を築くには、皆さんが納める税金がその支えとなっています。

公聴会の傍聴
公聴会を傍聴されたい方は、当日直接会場へお出かけください。ただし、入場は先着順で、満員になります。

公述人の資格選定
線引き見直しの構想について、

公述人の資格選定
線引き見直しの構想について、

公述人の資格選定
線引き見直しの構想について、

公述人の資格選定
線引き見直しの構想について、

公共的、公益的など意見
今後の都市計画に反映

ただし、開催時間などに制限がありますから、申込者の中から知事が公述人となっていただく方を選定し、その方に通知します。

公述申出書
昭和60年3月4日付けで埼玉県報に登載された川越都市計画の構想に対して、次のとおり意見を述べたいので申し出ます。

公述申出書
昭和 年 月 日
埼玉県知事 畑 和 様
公述申出人 住所 氏名 年齢 職業
意見の要旨及びその理由 別紙

公述人の資格選定
線引き見直しの構想について、

緑いっぱい庭先に



花と植木の展示即売会

雪が多かった昨年の冬にくらべ、今年の冬は、ちよっぴり過ぎぬや、すかったのでは。朝晩の冷えこみも日増しに和らぎ、春一色となるこの時期にあわせ、市内で生産される植木や草花をもっと知っていただくべく、第二十一回川越市花と植木の展示即売会を開催します。

雪が多かった昨年の冬にくらべ、今年の冬は、ちよっぴり過ぎぬや、すかったのでは。朝晩の冷えこみも日増しに和らぎ、春一色となるこの時期にあわせ、市内で生産される植木や草花をもっと知っていただくべく、第二十一回川越市花と植木の展示即売会を開催します。

身近な草花と植木で庭先を飾ってみませんか。

期間：三月二十一日(祝)～二十四日(日)、午前十時～午後五時

場所：初雁公園内

催しもの：▽花と植木の展示即売会(期間中)▽友好都市棚倉町の特産物紹介コーナー(二十三日、二十四日)▽野菜等消費拡大コーナー(二十三日、二十四日)▽まゆ人形作り講習会(二十四日)

A表 家庭保育室一覧表

施設名	代表者氏名	所在地	定員	電話
どんぐり保育室	忍田 美恵子	六軒町1-18-11	10	22-2416
川越ベビーホーム	安見 ともえ	天沼新田269-1	20	31-5638
ひまわり保育室	石倉 千ヨ子	野田1311-30	15	44-1548
緑ヶ森保育室	伊藤 百代	大袋新田697	8	46-8754
ふたば家庭保育室	水澤 恵美子	今福241-1	4	44-1535
つくし家庭保育室	瀬戸山 トヨ	砂新田2587-34	4	44-4302
しらゆり保育室	増田 たか	六軒町1-15-1	6	22-1971
あざみ家庭保育室	吉敷 幸子	並木208-1	15	35-2320
わかば保育室	石井 富江	霞ヶ関北3-16-38	8	31-9178
こぼと保育室	阿部 慶子	砂1052-6	5	45-9579
田村保育室	田村 道子	六軒町2-13-15	15	25-2391
ねむの木保育室	川合 洋子	菅原町7-14	20	25-1663
上戸保育室	小栗 美佐子	上戸277-21	15	33-0583
入間塾託児所	鎌田 みち子	山田1969-2	10	24-5986
むつみ家庭保育室	渡谷 睦子	上戸303-2	5	31-0529
北野赤ちゃん塾	北野 由美子	松郷717-2	15	24-1626
すみれ保育室	成田 公子	宮元町80-6	9	22-5976
コアア家庭保育室	平田 明子	神明町1-1	3	24-4737

B表 家庭保育室保育料軽減費基準額表

階層	各月初日の児童の属する世帯の階層区分	保育料軽減費(月額)
1	生活保護法による被保護世帯又は前年度分の市民税非課税世帯	25,000円
2	1階層を除き、前年分の所得税非課税世帯	20,000円
3	1階層を除き前年分所得税課税世帯であって、その税額が次の区分に該当する世帯	15,000円未満 15,000円以上60,000円未満 60,000円以上120,000円未満 120,000円以上180,000円未満
4		15,000円
5		10,000円
6		8,000円
		5,000円

夫婦共働き、または母親の病氣や出産など、家庭でお子さんを見られない方のため、市内には、保

育園のほかに家庭保育室が、A表のとおり十八か所あります。

一般家庭を開放して、二歳までのお子さんたちの保育にあたる家庭保育室では、現在、四月から入室のお子さんの募集を行っています。

希望の方は、直接保育室か、婦人児童課保育係(☎内線272・296)へお問い合わせください。

市内18か所の家庭保育室

おひきうけします
大切なお子さんを

引越しの際は忘れなく
水道の使用開始・中止の連絡

<年金額の改正対比表>

項目	昭和58年度	昭和59年度
老齢年金		
5年年金	304,300円	310,300円
10年年金	357,500円	364,500円
障害年金		
一級障害	703,500円	717,300円
二級障害	562,800円	573,800円
母子年金		
基本額	562,800円	573,800円
(子の加算、母子加算は変更しない。)		
老齢福祉年金		
全部支給	301,200円	307,200円
一部停止	279,600円	282,000円
障害福祉年金		
一級障害	452,400円	460,800円
二級障害	301,200円	307,200円

国民年金 保険料が改正

4月から1か月6740円に

国民年金保険料が、昭和六十年四月から一か月六千七百四十円になります。

年をとったり、重度の身体障害者になったり、母子家庭になったときに年金を受給して生活の安定を計るための年金制度、その年金支給に必要な費用は、皆さんが納める保険料と国庫金でまかなわれています。

昨年は、左上表のように、物価スライドによる年金額の引き上げが実施されましたが、このような給付水準を維持していくためにも、保険料の改正が必要になるわけですから、ご理解ください。

なお、付加保険料は、今までどおり一か月四百円です。

また、強制加入の方で、保険料納付が困難なときには、申請による保険料免除制度もあります。

納付率向上が
福祉施設の拡大に

皆さんの納めた保険料は、納付該当者全体の九十パーセント以上の納付率がない場合には「還元融資」といって、保育所、児童館、老人センターなど、福祉施設の建設のために必要な国民年金資金からの融資が受けられなくなります。

この国民年金からの還元融資を受けるためにも、保険料を納期限までに、キチンと納めていただくことが必要となるわけです。

今月は
最終納期限

国民年金保険料は、一年を四回に分けて、第一期(四、五、六月分)は六月末日、第二期(七、八、九、十月分)は九月末日、第三期(十、十一、十二月分)は十二月末日、第四期(一、二、三、四月分)は三月末日までに納めていただくことになっています。

今月は、昭和五十九年度分の最終納期限になっておりますから、忘れずに納めてください。保険料を納め忘れますと、病氣やケガで重度の身体障害者になったときや、ご主人に死別された母子家庭になったときに「障害年金」や「母子年金」が支給されない場合があります。

先日も病氣で重度の身体障害者になってしまったTさんは、保険料を納め忘れたために「障害年金」が支給されなかったという実例もあり、自分自身の権利を守るためにも、保険料をキチンと納めておくことが必要です。

※くわしくは、保険年金課年金係(☎内線265・7)へ。

老人保健からの医療費通知

市では、老人保健医療の受給者(七十歳以上の方と六十五歳から六十九歳の方で、老人保健法の障害認定を受けた方)の皆さんに自分で医者にかかった医療費の額を知っていただき、医療に対する正しい理解をもつていただくために、今年から「医療費通知」をおこなうことになりました。

今年、年二回程度おこなうこととしており、今回はその第一回目、三月中旬に発送します。

内容は、川越市の国民健康保険加入者は五十九年十二月中に、社会保険と国民健康保険組合加入者は五十九年十月中に医者にかかった分です。なお、医療機関からの請求が、れる場合などがあるため、同じ月に受診しても通知が異なる場合があります。

ご自分の記録と照合し、あなたの健康管理の参考にしてください。

※くわしくは、保険年金課医療係(☎内線875)へ。

祭壇の貸し出しと
飾り付けから火葬まで

市では祭壇の貸し出し、霊柩車の運行、斎場での火葬、葬祭用具の実費提供を行っています。

利用方法、使用料などは、次のとおりです。

<申し込み>

申し込みは、市民課または出張所へ。土曜日の午後、祝・休日、夜間(午後十時までは市役所地下一階警備員室)で受け付けます。

なお、斎場使用はあらかじめ電話予約が必要です。

<使用料>

▽斎場(火葬)：大人1千円(満八十歳以上は無料)、小人(十二歳未満)八百円

▽霊柩車：千二百円

▽祭壇(三日以内)：九百円、一日増すことに三百円

<休み>

斎場、霊柩車の運行、祭壇の飾り付け、葬祭用具の提供は「友引」が休みです。今年には友引の他に、次のとおり祝日も休みです。

▽四月二十九日(天皇誕生日) 五月三日(憲法記念日) 五月五日(子供の日) 九月二十三日(秋分の日) 十一月三日(文化の日)

▽十二月三十一日

※斎場は、市外の方も利用できます。くわしくは市民課庶務係(☎内線811)へお尋ねを。

品名	単位	価格
寝棺 1号	1個	6,200円
寝棺 2号	1個	4,000円
寝棺 3号	1個	3,000円
仏衣(じゅず付)	1枚	500円
履物	1足	130円
骨つぼ 1号	1個	1,400円
骨つぼ 2号	1個	150円
骨つぼ 3号	1個	100円
骨箱 1号	1個	700円
骨箱 2号(おおい兼用)	1個	120円
骨箱 3号(おおい兼用)	1個	100円
骨箱おおい(白布付)	1組	600円
位は	1組	420円
位は(神式)	1組	500円
位は	1枚	60円
位は	1枚	370円
位は	1個	500円
位は	1冊	50円
位は	1冊	50円
位は	1組	70円
位は	1本	3,700円

春は引越しのシーズン。毎年三月、四月は転入転出の世帯が増えるため、水道の使用開始や中止に伴う料金の精算が多くなり、事務処理が大変混みあいます。

精算の手続きは、使用開始・中止日の遅くとも三日前までに、領収書に書いてある「水道番号」をお調べのうえ、市の水道部までご連絡ください。

戸田川越荘・千葉海の家

まずは「海の家」行きの日程を決めてみませんか

お子さんの夏の予定やお父さん、お母さんの夏休み予定を相談して、まずは「海の家」行きの日程だけでも、決めてみてはいかがでしょうか。くわしくは、広報川越3/25号の間中の市営戸田川越荘・千葉海の家」の受け付けが始まります。

市内には、市立保育園二十か所、民間保育園八か所があり、場所・年齢によつては、若干の空きがあります。ご利用ください。

保育園は、勤めや病氣などで

市内には、市立保育園二十か所、民間保育園八か所があり、場所・年齢によつては、若干の空きがあります。ご利用ください。

保育園は、勤めや病氣などで

自然界を群れをなして行動する動物たちには、一定の決まりがあつて、体力がある若い動物が先頭にたち、群れを先導すると聞きます。人間がつくりだす社会の若者の役割も、明るい未来社会へのけん引となることは間違いありません。

その若者の世界に、一つのかげりとも言える「非行」が巻き起こされることしたら残念なことです。この時季にあわせて、市内の非行実態などをとら身近な青少年非行問題を考えてみませんか。

春は非行の温床

14歳前後

「川越版」青少年非行問題

市内の中高生は市人口の一角を占め、川越市は一部の彼らを含めた二十八万人近い一つの「集団社会」といえます。

その集団社会の一部に異変が起こるのは、三月四月の学年末。受験、進学、就職と人生の岐路に立つ不安や悩み、そして緊張感と安堵感——中高生にとって心が揺らぎやすい時季であり、ともすると衝動的な行動に走るということも少なくありません。

そんな彼らの心を読みとって、不安や悩みを少なくできるのは、家庭の親兄弟以外にはありません。さらに、彼らと身近に接する地域の大人たちが、集団の一員として暖かく見守ってあげる必要があるのではないのでしょうか。

三月十日(日)から四月十日(水)は、学年末の少年非行防止運動期間。「非行防止のキメ手は家族、地域ぐるみから」——このことを、あらためて再認識してみようではあるまいか。

非行防止のキメ手 家庭、地域ぐるみで

市内の中高生は市人口の一角を占め、川越市は一部の彼らを含めた二十八万人近い一つの「集団社会」といえます。

その集団社会の一部に異変が起こるのは、三月四月の学年末。受験、進学、就職と人生の岐路に立つ不安や悩み、そして緊張感と安堵感——中高生にとって心が揺らぎやすい時季であり、ともすると衝動的な行動に走るということも少なくありません。

そんな彼らの心を読みとって、不安や悩みを少なくできるのは、家庭の親兄弟以外にはありません。さらに、彼らと身近に接する地域の大人たちが、集団の一員として暖かく見守ってあげる必要があるのではないのでしょうか。

59年のデータが語る
「川越版」非行実態
それでは、市内の非行の実態がどのようになっているのか、昨一年間の「川越警察署管内の非行の傾向」をもとに分析してみます。

十四歳前後は
非行への危険年齢
十四歳以上で罪を犯した少年を「犯罪少年」、十四歳未満で刑法に触れる行為をした少年を「触法少年」と分けて、過去十年間の犯罪少年補導人員が、表1に示されています。

大半が初発型非行
春は非行の温床
次に犯罪内容でみると、万引き、バイク・自転車などの窃盗(乗物盗み)が全体の八二・一%であり、初発型非行といわれる「非行への入口的犯罪」が、大半を占めています(表3)。非行から立ち直ると



北里大学教授・教育学 杉浦 宏

薄れつつある家庭での情感的世界
青少年の非行問題が社会の注目をあつめています。それに、子どもどうしのいじめや年少児の自殺の傾向も、なんとなく気がかりです。その原因の一つに、いまの家庭における人間関係をあげることができましよう。

かつて、家庭における人間関係には、常にぬくもり・うるおい・おもいやりが漂っていたも

菌どめがかかったといえます。その反面、表2にみるように十四歳から十六歳の少年が五百三十一人と全体の五七・八%を占めています。いわば、中学卒業や高校入学、就職を経験するこの年齢が、遊びぐせ、悪さぐせのつく危険年齢といえるのです。

この理由を、川越警察署少年係は「特に十四歳以上の少年の補導が六月、十一月に多いのは、春休みの心がゆるみがちな時に、遊びぐせが付き、喫煙・深夜のうろつきなどの不良行為を続けてゆくに、エスカレートして補導され

危険年齢は

特集・データが語る

ると考えられます。夏休み以外と少ないのは、犯罪が海水浴場や東京へ移る、いわば「市外進出型」の非行になるからです。やはり非行への温床となりやすいこの春休み中が、一番大切な時季といえるでしょう」と分析しています。

ですから、学年末のこの時季を逃しては、非行防止のキメ手はないのです。家庭で、地域で、心が揺れうごきやすい少年たちの心をよくつかんで相談にのってあげることが必要ではないのでしょうか。

このような努力を続けることが、ワースト四位といういまわしい汚名を返上させる近道につながるのではないかと確信しています。

ゲームセンター
少年(以下)の午後6時以降の立ち入りはできません



表2. 年齢別補導人員



表3. 罪種別補導人員

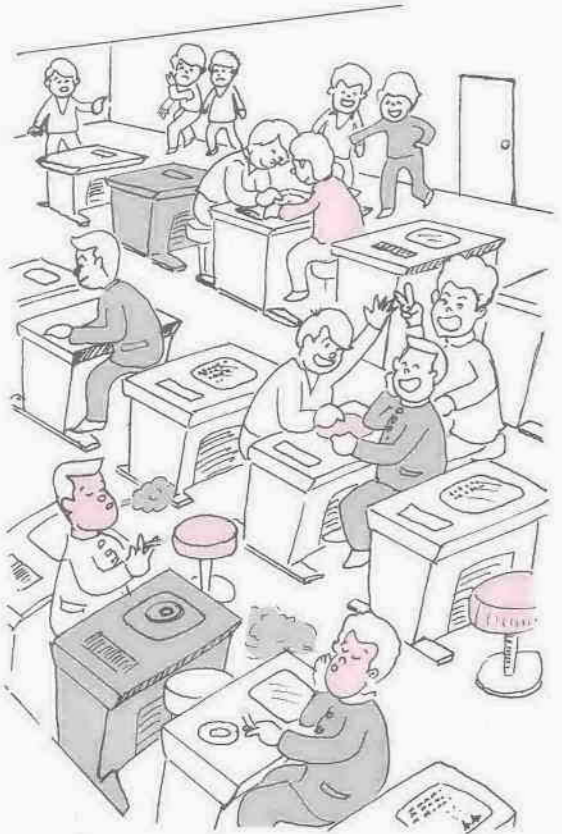

表4. 月別補導状況

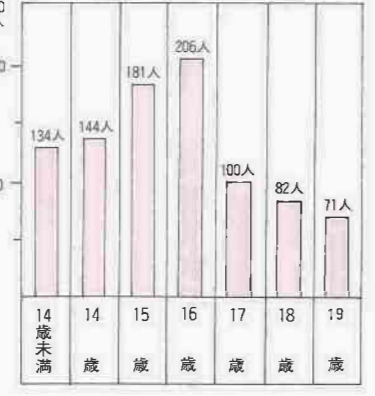

表1. 犯罪少年補導人員

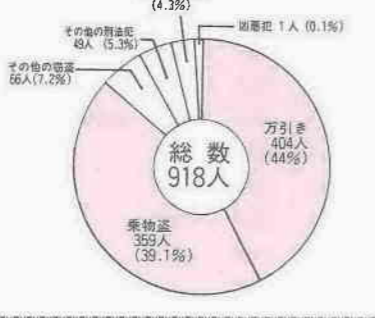

※青少年のことで、お気付きのことがありましたら、少年指導センター(市役所青少年課内)へお問い合わせください。

27-5831

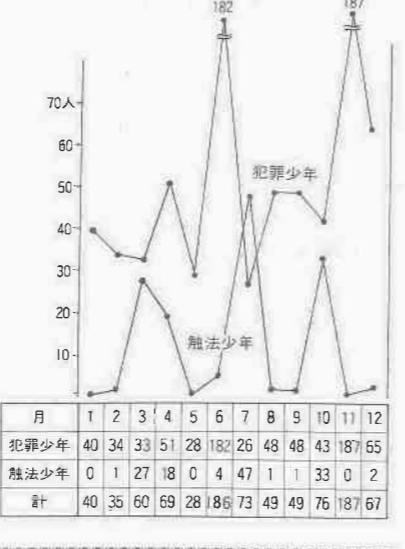
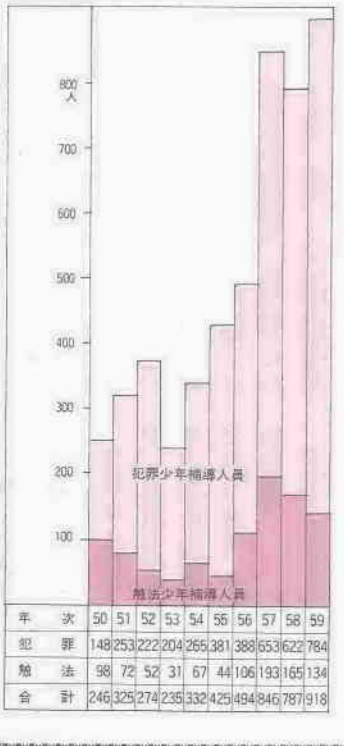
古い写真を探します

創立60周年の川越商業高校で

川越商業高等学校(栗原真雄校長)は、今年創立六十周年を迎えました。

この節目の年に当たり、現在、同校では記念事業などの準備を進

大型プールの愛称募集 国営昭和記念公園

住宅・都市整備公団は、六月立川市、昭島市にまたがる国営昭和記念公園に大型プールをオープンします。そこで、このプールの愛称を募集しています。

応募方法：三月三十一日(日)までハガキに「愛称」「住所・氏名など」を明記して、〒192、立川市緑町三二七三 住宅・都市整備公団昭和記念公園事務所へ

※賞品は自転車、一輪車。くわしくは同公園事務所(☎0425-2715831)



保健コーナー



保健センター 妊婦教室と 歯みがき指導

〈妊婦教室〉
4月2日～23日の毎週火曜日と5月13日(月)・20日(月)、午後1時30分～4時、保健センターで。定員は40人。経費無料。
申込は、3月15日(金)、午前9時から同センターへ(電話申込可)。
※母子健康手帳と筆記用具を持参。

〈歯みがき指導〉
3歳児＝4月5日(金)、2歳児＝4月12日(金)、午前10時～11時30分(受付：午前9時30分～10時)保健センターで。定員はどちらも20人。経費無料。
申込は、3月18日(月)、午前9時から同センターへ(電話申込可)。
※歯ブラシ・タオル・手鏡を忘れずに。

●駐車場はありませんから、車での来場はご遠慮ください

休日の診療機関

〈休日の当番医〉
▷3月17日(日) 山口病院(精神・神経) 脇田町16-13 ☎22-0371
▷3月21日(木) 霞ヶ関眼科クリニック(眼) 霞ヶ関東2-11-13 ☎32-2119

▷3月24日(日) 福地医院(皮・泌・外) 的場2313 ☎31-1511
▷3月31日(日) 鷺見医院(産婦・内) 下広谷1127 ☎31-1584

〈内科・小児科の休日診療〉
▷川越市休日急患診療所 小仙波町2-45-5 ☎23-0601 受付時間…午前9時～11時、午後1時～3時、午後8時～10時30分

〈歯科の休日診療〉
▷川越市予防歯科センター 三久保町18-5 ☎24-3891 受付時間…午前9時～11時30分

献血にご協力を

▷3月16日(土) 午前10時～正午、午後1時～3時、下広谷南公民館(下広谷1067-1)
▷3月26日(火) 午前10時～正午、午後1時～3時、川越市役所玄関前
問合先…〈熊谷赤十字血液センター(☎0485-25-1330) 川越保健衛生課(☎24-0380) 市役所健康課管理係(☎内線253)〉

狂犬病の予防注射と登録

～今年から年1回に～
昭和60年度から、狂犬病予防注射ワクチンが切り替わり、年1回の接種になります。ですから、昨年までのように秋(10月)の予防注射は行いませんのでご注意ください。
▶対象となる犬…生後3か月(91日)以上の犬

▶料 金…4,800円(登録料2,100円、注射料2,300円、注射済票料400円)
※当日は犬を押さえられる人が連れてきてください。なお、この期間内に接種できなかった犬は、獣医科医院で注射を済ませ、注射済証を持ち市役所健康課で登録手続きをしてください。
問合先…同課予防係(☎内線254・5)

月日	時間	会場	月日	時間	会場
4.4 休	9:30～11:30 1:00～3:00	芳野公民館 古谷公民館	4.17 休	9:30～11:30 10:30～11:30	的場1丁目たぬき山公園 大笠自治会館
4.5 休	9:30～11:30 1:00～3:00	並木水川神社 南古谷農協	4.18 休	9:30～11:30 1:00～3:00	霞ヶ関住宅団地自治会館 東急ニュータウン自治会館
4.9 休	9:30～11:30 1:00～3:00	寺尾公民館 熊野町公園	4.19 休	9:30～11:30 1:00～3:00	霞ヶ関北5丁目かほ公園 鯨井自治会館
4.10 休	9:30～11:30 1:00～3:00	砂水川神社 砂新田春日神社	4.23 休	9:30～11:30 1:00～3:00	小堤白山神社 今成熊野神社
4.11 休	9:30～11:30 1:00～3:00	南台3丁目ふじみ公園 福原公民館	4.24 休	9:30～11:30 1:00～3:00	六軒町公民館 丸丘東側馬場
4.12 休	9:30～11:30 1:00～3:00	日東農協 大東公民館	4.25 休	9:30～11:30 1:00～3:00	中央公民館 山田公民館
4.16 休	9:30～11:30 1:00～3:00	雀の森公民館 寿町白山神社			川越保健所

飼い主の方へお願い…最近犬に関する苦情(フン・鳴き声・放し飼ひ・悪臭など)がたくさん市へ寄せられています。犬は他人の迷惑にならないように飼ひましょう。

無料登記相談

相続や贈与、土地家屋の調査測量に関する登記について。
三月十九日(火)、午前10時～午後四時、市役所五A会議室で。
問合先：市民生活課市民相談係(☎内線862・3)

巡回市民相談

一般相談…家庭や生活上の心配ごと、社会慣習などに関する問題について。
行政相談…市に対する陳情・要望など、市行政について法律相談…特に法律的解釈や判断を要する問題について
いずれの相談も、三月二十六日(火)・二十七日(水)、午前10時～午後四時、南公民館で。
問合先：市民生活課市民相談係(☎内線862・3)

職員を募集

真寿園とデイサービスセンター特別養護老人ホーム「真寿園」と川越市デイサービスセンターでは、次の職員を募集しています。
▽真寿園：調理員若干名
▽デイサービスセンター…ヘルパー若干名
応募資格は、どちらも三十歳までの方。ただし、ヘルパーについては、四十歳ぐらいまでの准看護婦有資格者を優遇。
希望者は三月十八日(月)までに、履歴書を真寿園へ持参、または郵送してください。くわしくは、同園(菅間一八五、☎25-339)

たばこの空箱ペーパークラフト講習会

たばこの空箱を利用し、かわいいユーモア人形などをつくりたい。三月十八日(月)、午後一時～五時、南公民館で。定員は六十人。無料。
川越市たばこ消費税対策協議会主催
申込は、三月十六日(土)、午前九時～正午、南公民館(☎43-00038)へ。電話申込可。
※たばこの空箱三十枚程度、ハサミ、目打、針、糸、穴をあける台(板のご用意を。なお、駐車場が狭いため、車での来館はご遠慮を。
精神薄弱者相談員・高沢幸治氏、各担当ケースワーカー
問合先：老人・障害課障害福祉係(☎内線873・4)

遺跡見学会

旧日本油脂跡地
古墳時代の集落と中世の堀跡を見てみませんか。埼玉県埋蔵文化財調査事業団では、旧日本油脂跡地(的場二〇三六一)の遺跡見学会を行います。

3月の催し案内

警察犬の公開訓練
三月十七日(日)、午後二時から。〈城ヶ島波とう太鼓〉
日本各地の太鼓やおどりを紹介。三月二十四日(日)午後二時から。〈プラネタリウム〉
三月二十四日(日)から「春の星空と火星への旅立ち」。放映時間は火・金曜日午後四時から、土曜日午後三時から、日曜日午前十一時と午後三時から。入場料は百円。また、三月十八日(月)～二十三日(土)は機械点検のためお休みし

山崎朋子講演会

3月25日・市民会館
小説「サンダカン八番娼館」(第四回大宅壮一賞受賞)の作者として知られる山崎朋子氏の講演会が、三月二十五日(月)、午後一時から市民会館で開かれます。底辺女性史の研究者でもある山崎さんの熱いこもった講演にご期待を。入場無料。〈埼玉県厚生年金休暇センター・川越市社会保険事務所共催〉
希望者は当日直接会場へ。くわしくは、同センター(☎92-6111)へお尋ねを。

川越市体操少年団 団員を募集

みんなで楽しく合言葉に毎週土曜日、市民体育館で練習。器械体操が中心です。対象は市内在学の小学一年生～中学二年生の男女。
申込は三月十六日(土)・二十三日(土)・三十日(土)、午後四時～五時に経費三千円を持ち市民体育館へ。
問合先：同団代表・大野誠一(☎24-7783、夜七時以降)

講座名	曜日・時間	期間	定員	運営費	教材費	備考
ペン習字	火・午後6時30分～8時30分	4～9月	20人	600円	1,000円	—
茶道	火・午後6時～8時	4～9月	20人	600円	3,000円	表千家
華道	水・午後6時30分～8時30分	4～9月	20人	600円	4,000円	嵯峨御流
ジャズダンス	木・午後7時～8時30分	4～9月	25人	600円	—	—
料理	木・午後6時～8時	4～9月	20人	600円	5,000円	—
料理	金・午後6時～8時	4～9月	20人	600円	5,000円	—
ギター入門	金・午後6時30分～8時30分	4～9月	15人	600円	1,000円	—
社交ダンス	金・午後6時30分～8時30分	4～12月	40人	600円	—	—

川越市ソフトボール協会 登録と春季大会

川越市ソフトボール協会では、新年度の登録と春季大会の参加申込を次のとおり受け付けます。
申込：三月三十一日(日)までに、各小学校区のソフトボール協会の理事へ。なお、市教育委員会は受け付けていませんからご注意ください。
経費：▽壮年の部…登録料四千円、大会参加料四千円、▽婦人の部…登録料三千円、大会参加料三千円
問合先：同協会会長・大沢一男宅(☎22-3722)

4回 身障者創作作品展

映画も上映
〈作品展〉
絵画・写真・書・手工芸品・俳句・川柳・和歌・彫刻・陶芸など多数を展示。
三月十五日(金)、午後一時～六時、十六日(土)、午前九時三十分～午後五時・十七日(日)、午前九時三十分～午後一時、市立図書館で。
〈映画会〉
「街で障害のある人に出会ったら」、「さようなら ぼくの犬ロッキー」の二本を上映。
三月十六日(土)、午前十一時と午後二時から二回、市立図書館で。

4回 人形劇フェスティバル

高階南公民館 ☎45-3581
「ヘンゼルとグレーテル」、「きつねのいたずらパートIII」、「三匹のやぎのガラガラどん」ほか二作のどんぐり座、こぐま座、あしび舎が出演。
三月十七日(日)、午前10時～正午(開場：午前九時四十五分)、高階南公民館で。入場はどなたでも可。無料。
希望者は当日直接会場へ。
児童センター「こどもの城」

チャリティ・バザー

物品提供も受付中
特別養護老人ホーム「真寿園」では、同園の冷房設備設置資金をつくるため、チャリティ・バザーを開きます。
三月二十三日(土)、午後一時～三時、川越市デイサービスセンター(菅間一八五、真寿園内)で。なお、バザーの物品提供も受け付けています。くわしくは、同園事務局(☎25-3391)へ。

川越市体育協会共催

募 集
健康で、いつも若々しく豊かな人生を送るための秘けつを具体的にわかりやすく…。
三月二十六日(火)、午後六時三十分～八時(受付：午後六時から)、市役所七階会議室で。講師は波多野義郎氏(東京学芸大学教授・日本体育学会理事)。入場はどなたでも可。無料。〈川越市教育委員会・川越市体育協会共催〉

「食べもの健康」

希望者は当日直接会場へ。くわしくは、市民生活課消費生活係(☎)に相談してください。
対象は二十八歳までの働く青少年です。

講演と映画の集い

希望者は当日直接会場へ。くわしくは、市教委保健体育課(☎内線315・6)へお尋ねを。
市立図書館 ☎22-0559
映画「あ、野麦峠の上映と神山安平氏(TV東京プロデューサー)の講演」テレビ映画「よま話」
三月三十日(土)、映画「午前10時と午後三時から」の二回、講演「午後二時から」。会場は市立図書館で。入場はどなたでも可。無料。
希望者は当日直接会場へ(先着百人で締め切り)。
申込は三月十八日(月)、午前九時から運営費と印鑑を持ち同ホームへ(日曜日・祝日は休館。電話申込不可)。なお、教材費は後日集金します。

「星空をのぞこう」

三月二十九日(金)、午後六時四十分から。オリオン星雲、月、火星をみます。
※いずれも、希望者は当日直接児童センター「こどもの城」(石原町一四二二、☎25-7288)へ。

川越市ソフトボール協会 登録と春季大会

川越市ソフトボール協会では、新年度の登録と春季大会の参加申込を次のとおり受け付けます。
申込：三月三十一日(日)までに、各小学校区のソフトボール協会の理事へ。なお、市教育委員会は受け付けていませんからご注意ください。
経費：▽壮年の部…登録料四千円、大会参加料四千円、▽婦人の部…登録料三千円、大会参加料三千円
問合先：同協会会長・大沢一男宅(☎22-3722)

消費生活講座

希望者は当日直接会場へ。くわしくは、市民生活課消費生活係(☎)に相談してください。
対象は二十八歳までの働く青少年です。

「食べもの健康」

希望者は当日直接会場へ。くわしくは、市民生活課消費生活係(☎)に相談してください。
対象は二十八歳までの働く青少年です。

講演と映画の集い

希望者は当日直接会場へ。くわしくは、市教委保健体育課(☎内線315・6)へお尋ねを。
市立図書館 ☎22-0559
映画「あ、野麦峠の上映と神山安平氏(TV東京プロデューサー)の講演」テレビ映画「よま話」
三月三十日(土)、映画「午前10時と午後三時から」の二回、講演「午後二時から」。会場は市立図書館で。入場はどなたでも可。無料。
希望者は当日直接会場へ(先着百人で締め切り)。
申込は三月十八日(月)、午前九時から運営費と印鑑を持ち同ホームへ(日曜日・祝日は休館。電話申込不可)。なお、教材費は後日集金します。

巡回市民相談

一般相談…家庭や生活上の心配ごと、社会慣習などに関する問題について。
行政相談…市に対する陳情・要望など、市行政について法律相談…特に法律的解釈や判断を要する問題について
いずれの相談も、三月二十六日(火)・二十七日(水)、午前10時～午後四時、南公民館で。
問合先：市民生活課市民相談係(☎内線862・3)

私のふるさと 自慢料理

No. 19

しっぽくうどん

— 京 都 —



関口 良子 (44歳)

西小仙波町2-19-1 ☎25-0697

私が子供の頃育った所は、京都駅から南へバスで10分程行った鴨川のほとりです。近くには伏見稲荷大社があり、初詣客は全国でもトップクラス。五穀豊穡・商売繁昌の守護神としてふだんでも参詣者が絶えません。稲荷山に達する沿道には朱色の鳥居が立ち並び、それは壮観です。子供の頃は、「かくれんぼ」や「かけっこ」をし、大きくなってからはジョギングのコースでもありました。

京都はつまみ食い生活で、おいしいものを炊くといった習慣が伝わっています。味は非常に淡泊なものも多く、今回紹介する「しっぽくうどん」も、うす味でさっぱりしています。夜ふかしした時やちよつとお腹が空いた時、田がよく作ってくれたものです。お酒の席のあとにも大変喜ばれ、軽い食事、受験生の夜食にも最適です。ぜひ、お試しください。

〈材料—5人分〉

ゆでうどん5玉、だし汁10カップ、ゆば20g、うす焼き玉子(千切り)2個分、かまぼこ5切れ、干し椎茸の甘辛煮5枚、ふ(ぬるま湯でもどす)5個、ねぎのみじん切り、三ツ葉少々

〈作り方〉

▷だし汁を沸騰させ、うす口正油大さじ3杯と塩を少々入れ、つゆを作る ▷つゆの中に、適当な大きさに切ったゆばを入れて味を出す ▷ゆでうどんに熱湯を通し、あたためた器に入れ、具をのせてつゆをかけて出来あがり

私の川越のイメージ —募集中—

あなたが抱いている川越のイメージにピッタリする場所や物などを1点だけ、自分の思い出をおりこみながら、400字語原稿用紙2枚程度におさめてご応募ください。住所・氏名・年齢・職業(学校名)電話番号を忘れずに!

※応募者全員に特製ハンカチを差し上げます

〈送付先〉

川越市元町1-3-1 川越市役所 秘書広報課「私の川越のイメージ係」



柱と棟木は電柱とどうユニークな土俵

中央小学校(大橋清一校長)の校庭に、PTAと電々公社の協力で見事な土俵が完成し、二月二十一日、六年生を対象に土俵びらきが行われた。この土俵、東西地区では初めての、狭い校庭で子どもたちの体をおもいつきりきたえるにはどんなスポーツがよいかと、先生方が頭をひねり、相撲に決定。プールの北側にある砂場に土俵を作ることにした。

校長先生が塩でお清めを行ったあと、この日のためにまわしをつけた児童二人が相撲を取るなど、思い出深い一日となった。

〈サンバ愛好会/発足会に集合〉 市民参加の「川越百万灯夏まつり」も今年で四年目。ふれあいサンバかわごえをもつとおもしろくして、名実ともに市民参加のまつりにするため、あなたのパワーとアイデアを「サンバ愛好会」に結集してみよう。この発足会に、全員集合/お願いします。

〈水墨画甲風会/会員募集〉 毎月第一・三土曜日、午前の部は十時から、午後の部は一時三十分から、南公民館で。入会金二千円。会費月千六百円。連絡先:水村君江(☎22-6760)

〈高階南園書クラブ/会員募集〉 毎週日曜日(最終日除く)、午後一時~五時、高階南公民館で。月額百円。連絡先:伊豆進(藤原

寒さに負けずハツケヨイ 中央小で土俵びらき

中央小学校(大橋清一校長)の校庭に、PTAと電々公社の協力で見事な土俵が完成し、二月二十一日、六年生を対象に土俵びらきが行われた。

〈武道館剣道少年部初心者募集〉 毎週土曜日の午後六時三十分~七時三十分(土曜日は午後三時~五時三十分)、小学三年~中学三年を対象に、月越小旧体育館で。会費五百円。一般経験者も歓迎。申込は、三月三十一日(日)、午後二時から同体育館へ。問合せ:杉山信一(☎25-0586)

〈奥書寄贈のねがい〉 豊田本子供図書館では、消防の空室を利用して子供文庫を開いています。現在、一千冊ほどありますが、家庭で不要になった図書がありましたらご寄贈ください。連絡先:橋本伊物治(☎42-0434)

〈拘禁二法案に反対する埼玉県民集会〉 三月十四日(木)、午後六時から埼玉会館小ホールで。内容:松山事件、斉藤母子インタビュー、構成劇「えん罪はこうしてつくられる」。問合せ:埼玉弁護士会(☎0488-63-5255)

マタクで青春爆発!

川商女子バレー部が8回目の優勝

—春の高校バレー西関東大会—

第十六回全国高校バレーボール選抜優勝大会の西関東大会が二月十六日(土)、上尾市民体育館で行われ、女子決勝では川越商業(伊藤博義監督・41歳)が山梨の増穂商業と対戦。粘る増穂商業を振り切り、七年連続八回目の優勝を果たした。これで、川越商業は西関東代表として、三月二十一日から国立代々木第一体育館で行われる全国大会への出場を決めた。



練習に励む選手たち

昨年、全国ベスト8、インターハイ二位と関東ではもちろんのこと、全国にその名をとどろかせた川越商業。レギュラー六人全員が故障などのハンディを負いながらも、今までの優勝経験をフルに発揮して、女王の底力をみせつけた。主力メンバーは、昨春からのレギュラーである大川裕子さんと中西美香さん。あとはすべて一年生である。エースアタッカーの大川裕子さんと勝敗の浮沈を決めるセッターの野沢しのぶさんとのコンビネーションプレーがこのチームの特色である。

「川越を訪ねてくる人に会うのが何よりの楽しみなんです」と、人なつこい笑顔で話す服部新助さん(63歳)。昨年三月、服部家に伝わる照降(ひさき)の生活用具をたくさんの人たちに提供してもらおうと、店先の部分を改装し、「服部民俗資料館」として無料を開いて、満一周年を迎えた。

「名譽あるものをいただけて感激しています」と首をすぼめて話す服部さん、これからの活躍が楽しみです。



博義世①①②①②①②②②①①
伊合子①①②①②①②②②①①
藤川良①①②①②①②②②①①
野西美①①②①②①②②②①①
中野大①①②①②①②②②①①
野大裕①①②①②①②②②①①
藤近川①①②①②①②②②①①
佐宮城①①②①②①②②②①①
塚田塚①①②①②①②②②①①

東長キヤラリ
(本川越駅前戸田ビル)
〈3/20~4/2の催しもの〉
★藤巻ふさ子・小山一枝 油絵二人展
桂林の風景画・ラフなど35点。
とき…3/20(木)~3/26(火)、午前10時~午後4時(20日は正午から、26日は午後2時まで)
問合せ…小山一枝(下谷1179 ☎31-0600)
★実践書道学園毛筆硬筆 学童作品展覧会
幼児・小学生の作品120点。
とき…3/28(木)~4/2(火)、午前10時~午後4時30分(2日は正午まで)
問合せ…鈴木靖子(寺尾70 ☎43-7922)

満一周年を迎えた 服部民俗資料館

表通り裏通り
このカットは、内藤由美さん(新宿町六一四・十九歳)の作品です。

こんにちは

奥サマ



ズムに乗って、く様な気持ちが必要でしょう。

また、この季節で問題なのは、杉や松などの花粉です。風に乗った花粉は、予想以上に広域に運ばれ、眼に入るとアレルギー性結膜炎を、呼吸とともに鼻に吸い込まれるとアレルギー性鼻炎や、時にはぜんそくの発作を引き起こします。

三月になると、冬の間、日本をおおっていた寒気団に代わり、今まで南方に押しやられていた湿度の高い温暖な空気が日本列島に沿って北上、さらに揚子江方面から気団が北上して来ます。

これらの気団は、ある時は進み、ある時は退くといった状態を繰り返し、それぞれの気団に支配された大気の状態も「猫の目」のように変化します。

春先の健康

「花粉症」の予防は？

これらは、いずれも花粉に対する体のアレルギー反応です。
鼻水、鼻づまり、くしゃみなどの嫌な症状に悩まされる花粉症を、最小限に抑える注意として大切なことは、花粉が飛び始める時期——一日の平均気温が十度になる頃を知らなくてはなりません。

その対応がうまくいきません。気温的に三月は、冬の厳しい寒さから解放されていく良い季節のはずなのですが、「どうもボカボカとした春先の季節になると体の調子がくるってくる」と、訴える人が増えてきます。

こうした症状は、天気のみまぐしい変化に体の対応が追いつかない人に多く見られますが、天気の変化を良くみきわめて、そのり

症状が出る一〜二週間前から、鼻へのスプレー剤や内服薬などの予防薬をあらかじめ投与しておけば症状を抑えることができるのです。しかし、実際には、ほとんどの患者が、症状が出てから医者にかかるのが現状です。もし、症状が出ってしまったら、外出を控え、薬を服用し、早目に医師に相談しましょう。
(川越市医師会地域医療対策委員会から原稿をいただきました)

テレビ埼玉 38ch

毎週火曜日

PM0:00~0:10
PM6:15~6:25



新年度予算を語る

★3月12日(火)

国、地方を問わず、厳しい財政事情が続く現在、川越市は……。

三月五日から開催されている定例市議会は、六十年代当初予算を

中心に審議が重ねられています。この番組では、その編成方針などについて、川合市長に伺う予定です。



甲子園に向けて最後の調整中。

甲子園にひびけ

★3月19日(火)

昨年の秋季関東高校野球大会で準優勝を果たし、晴れて、春の選

やわらかき麦の穂歌に活けてあり寒に萎えいる心ほぐれぬ

藤間 熊田 千里



短歌

名細短歌会

下広谷 小林 溜

初春の紙垂をかざりし工場に溶接の火花散る作業初め

吉田 斉藤 忠治

歌をせめて炬燵に暖ため惚びつつ遠き日那須野の吾亦紅の花

砂 深山しぐれ

三芳野短歌会

笠幡 井辻 喜代

砂に書く風の言葉か風紋の吹かるままに形変へゆく

宮下町一 斉藤 安子

春の野草

★3月26日(火)

本格的な春の訪れとともに、市内のあちこちで芽吹く野草の数々を、愛好者の方の説明を受けながら探し求めて歩く予定です。

木枯しに追われて入りし地下鉄に落ち葉と共に階段降りる

鯨井 勢メ 良吉

曝れ葦の原分け来れば初日かけ穂先に火影ともし如くに

天沼新田 田端 清吉

むらさきに山暮れなすむ古郷にて杉切る旧友に声かけて過ぐ

拾ふ北風寒き朝

病重き友癒ゆる日折りつつ千羽の鶴を子と共に折る

新宿町五 塩沢まさ子



表紙の写真

四クォーター、二十四分間で勝負が決まるだけにスピーディーな動きが要求されるミニバスケットボール。練習中は常に走る」を信条にする武蔵野小ミニバスケットボール少年団(知野利明監督)は、一月の県大会で優勝し、今月末の全国大会の出場権を獲得。二年ぶり六度目の栄冠に輝いた。「成績が落ちれば練習ストッ」というチームの決まりに、団員たちは、好きなバスケットを続けたために、勉強との両立に必死だ。

勝沼のインターを抜けひた走る故郷の町君住みし町

山田 定方 玲子

紙雛に手作りの鮎供へつつ灯せば老の部屋華やきぬ

中原町一 関口 松枝

日暮るるも未だ燈さずもの思ふドック入院の孤独の部屋に

東田町 高柳 郁子

ツク入院の孤独の部屋に