

275,232人

男=139,103人

女=136,129人

—世帯数—

出生304

死亡84

83,292

前月比+330人

転入1,035

転出925

+28世帯

8月1日現在



新しい市立図書館が完成

オープン記念特別展にも皆さんお出かけを



市民待望の新しい市立図書館がこのほど完成しました。

この図書館建設については、すでに広報紙などを通じてお知らせしてきましたが、一昨年、図書館建設委員会(斎藤芳一会長)を設置、その基本構想から設計、施工、資料・運営計画に至るまで、さまざまな角度から検討、準備を重ねてきたもので、オープンは十月下旬を予定しています。

正倉院校倉造りを模したレンガブロック積みの外壁

建物の外壁は、川越の歴史的、文化的伝統にふさわしく、落ち着いたレンガ色で統一。多孔質レンガブロック積みという、最新の工法を採用しています。

10月下旬オープン

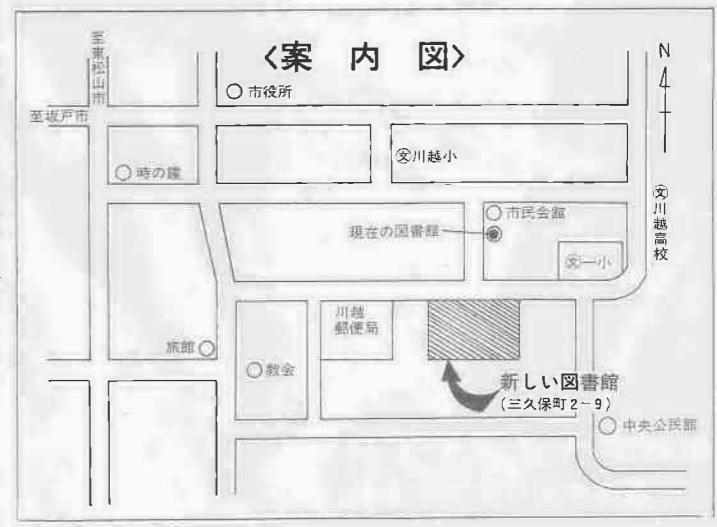

読書まで続きます。

玄関に続く道は、車椅子でも楽に入れらなだらかなスロープ。また、図書館の周囲には、市の木・カシヤの花・ヤマブキを始め、三千本余りのツツジを植え込んだ外庭があり、そのところどころに屋外テーブルを設置。晴天の日には、ここで、花につつまれて読書が楽しめるようになっていきます。

《施設の概要》

延べ建物面積：5,931.27㎡
敷地面積：4,290.37㎡
構造：鉄筋コンクリート造、地下1階地上3階
収蔵蔵書数：385,000冊(開架図書95,100冊 積層書庫186,060冊 貴重書庫26,880冊 集密書庫61,120冊 移動図書館書庫15,840冊)
開架図書数：94,800冊(一般貸出室52,030冊 児童室14,000冊 参考図書室14,460冊 郷土資料室14,310冊)
座席数：一般貸出室32(ソファ・スツール47) 児童室16(ソファ・スツール19) 参考図書・郷土資料室32(多数席12) グループ研究室12 貴重資料閲覧室8 読書室84 視聴覚ホール(固定席109・可動席29)



1階の「新聞・雑誌コーナー」を、吹き抜けの2階から臨む。ここには新聞約20種、雑誌約200種が並ぶ予定です。正面の壁画は市指定文化財「川越の四季屏風・秋の図(梅暁堂盤雨筆)」をデザインしたものです。

それは、一階から順に主な施設をご案内しましょう。

まず、玄関ホールを入ると、目の不自由な方のための点字ブロックが対面朗読室まで続きます。

そして、二階まで吹き抜けになっている明るい新聞・雑誌コーナー。約七万冊を納めた書架が並び、一般貸出室。また、児童室には壁面にアルプス風景を配したお話しコーナーが。ここでは、山小屋風の絵本架から、テープで五つのお話を自由に選んで聞くことができます。

このほか、レコードやテープが楽しめる、借りていくこともできるAVコーナーや、ソファなど九十余りの机や椅子が準備してあります。

二階以上をご利用いただくためのエレベーターは、音声サイン付き、車椅子でも入れる広さ、ゆっ

くりとしたスピードなど利用しやすく、小さなお子さん連れの方でも安心です。



1階児童室内の「お話しコーナー」。おとぎの国みたいです。山小屋風の小さな絵本架には、ヘッドホンが内蔵してあり、好きなお話をいつでも聴くことができます。もちろん、普通の読み聞かせや紙芝居も楽しめます。

2階

参考図書室、郷土資料室、グループ研究室、貴重資料閲覧室などがあり、テーマに従って随時貴重資料や地図などを展示するショーケースもありません。

また、ホワイエには、姉妹都市コーナーを設け、棚倉町、小浜市、オッフェンバッハ市の資料の展示を企画しています。

3階



3階の「読書室」。背もたれの高い椅子をそろえました。

三階は、座席数八十の読書室を始め、文化・創造的な展示活動が楽しめる展示室、レコード・コンサートや映画会、講演会が開ける視聴覚ホールなど。

移動図書館車が市内各地を巡回

「図書館まで出かけられない」

という方のために、移動図書館車が「やまぶき号」が市内各地を巡回。約二千五百冊の図書を積載し、貸し出しや返却、更にはリクエストにも応じます。

なお、巡回は十一月下旬から行う予定です。

臨時休館と登録更新手続き

市立図書館は新館移転のため、9月1日(土)から10月27日(土)まで休館します。また、新館オープン以降は、図書の貸し出しがコンピューター方式に変わるため、今までの図書貸出券は使えません。そこで、下表の日程で「図書の返却と貸出券の登録更新手続き」を受け付けますからご利用を。

会場	図書返却・登録手続き受付日
本館	9月2日(日)・9日(日)
霞ヶ関北公民館	9月4日(火)・7日(金)・11日(火)・14日(金)
霞ヶ関公民館	9月5日(水)・7日(金)・12日(水)・14日(金)
高階南公民館	9月4日(火)・6日(木)・11日(火)・13日(木)
名細公民館	9月5日(水)・12日(水)
南古谷公民館	9月5日(水)・12日(水)
山田公民館	9月5日(水)・12日(水)
大東公民館	9月6日(木)・13日(木)
福原公民館	9月1日(土)・8日(土)

は市立図書館(郭町一―一八、☎22―0559)へお問い合わせください。

〈図書館の平面図〉

3階

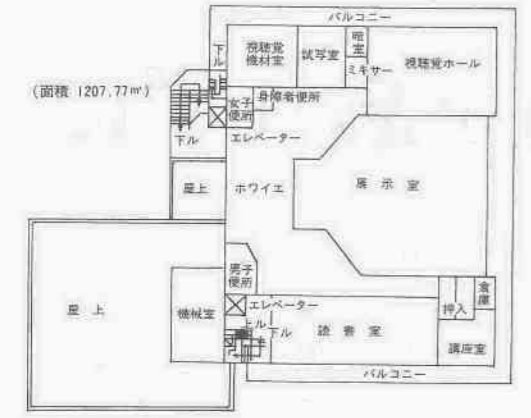

2階



1階

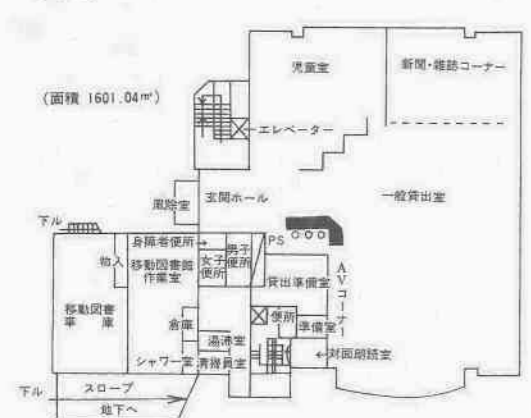

地階

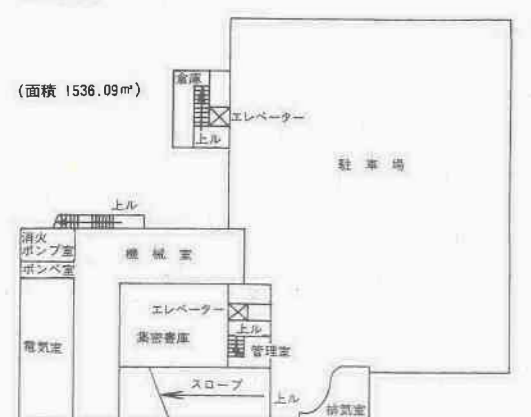

入院助産費助成

遺児手当

申請を忘れずに

市では、父母が共に欠ける児童の保護者に対し、遺児の健全育成を願い「遺児手当」を、また、低所得世帯の妊産婦が安心して入院助産を受けられるように、「入院助産費」の助成を行っています。

資格などは次のとおりですから、該当する方は忘れずに申請してください。

遺児手当

資格：父母が共に欠ける義務教育終了前の児童を養育している保護者で、児童と同居し、川越市に住民登録、または外国人登録をされている方



支給額：遺児一人につき月額八千五百円。支給は九月と三月の年二回

手続：印鑑と預金通帳を持ち、婦人児童課へ申請を。

入院助産費助成

資格：世帯の総収入額が、生活保護法による生活扶助基準額最低生活費の一・五倍に満たない世帯(被生活保護世帯を除く)で、かつ、市内に一年以上居住し、川越市に住民登録、または外国人登録をされている妊婦。



助成額：病院などの第一種助産施設に十七万円、助産院などの第二種助産施設に十万円。ただし、健康保険などから分べん費や助産費などが支給される場合は、その額を助成額から控除。

手続：印鑑、預金通帳、健康保険証、母子手帳、借家の場合は家賃の証明書を持ち、出産予定日の三か月前までに婦人児童課へ申請を。

※くわしくは、市役所婦人児童課婦人児童係(☎内線293)へお問い合わせください。

福祉に関するお知らせです

「日本は間もなく高齢化社会へ突入……」といわれていますが、老人人口の増加に伴って、ねたきり老人もまた、増加しています。

一日として休むことができない「ねたきり老人」の介護——介護者の肉体的・精神的労苦は、かなりなものにおよび、生活全般にまで、ひずみが生じてきていると思われ

介護の知識を学ぶ

ねたきり老人介護者講習会

を介護している方、または将来ねたきり老人を介護することが予想される方などで、定員は各会場とも五十人で、経費は無料です。

そこで、市と市社会福祉協議会では、介護者の方に、これらの労働

月二十二日(土)までに、電話で老人障害課老人福祉係(☎内線872)へお申し込みください。ただし、定員になり次第締め切らせていただきます。

※ねたきり老人を介護している方で、この講習会に参加できない方には、家庭福祉員を派遣しますから、どうぞお申し込みください。くわしくは、同課へお問い合わせください。

月日	会場	時間	講習内容	講師
9.30	南公民館会議室 (新宿町1-17-7)	午後1時30分～2時45分 午後2時45分～3時15分	①ねたきり老人のお世話について(主に介護面について) ②介護者の健康管理について	真寿園主任生活指導員 窪田章子 市健康課保健婦
10.7	市保健センター (連雀町31-2)	午後1時30分～2時45分 午後2時45分～3時15分	①ねたきり老人のお世話について(主に介護面について) ②介護者の健康管理について	東松山老人ホーム 園長 金子テル 市健康課保健婦
10.21	養護老人ホーム「やまぶき荘」 (笠幡3950-2)	午後1時30分～2時45分 午後2時45分～3時15分	①ねたきり老人のお世話について(主に介護面について) ②介護者の健康管理について	真寿園主任生活指導員 窪田章子 市健康課保健婦

固定資産税

その5 家屋について②

前号に引き続き、家屋に係る固定資産税について——最初に家屋の評価替えについてお話しします。

家屋も土地と同様に、三年ごとに評価替えを行います。これは、国が建築物の上昇を考慮して、評価基準の改正を行うものです。

家屋の評価は、再建築費価格を基準とする評価方法をとっています。これは、評価の対象となった家屋と全く同一のものを、評価替えごとの時点において新築するものとした場合に必要とする建築費を求めます。そして、経過年数による減価を考慮して、その家屋の価格を定めるのです。

に置きかえて再計算し、経過年数による減価を考慮して、その年度の価格を求めます。近年では建築物の上昇が、家屋の減価率を上まわっているため、課税当初の評価よりも評価替え後の価格が上がるのが現状です。

このような場合には、課税当初の評価額がそのまま据え置きとなります。六十年度の評価替えでは、評価基準の改正による上昇が比較的に低いので、一部の家屋では評価額が下がる見込みです。

次に、新築住宅に対する固定資産税の減額について説明します。

新築した住宅で次の要件を満たす税に関する

してれば、新築後の一定期間、固定資産税の減額が受けられます。

面積要件

- ▽専用住宅：床面積四〇平方メートル以上、一六五平方メートル以下。
- ▽併用住宅：住宅部分の床面積が四〇平方メートル以上、一六五平方メートル以下、かつ全体床面積の二分の一以上であること。
- ▽共同住宅：区画された住宅部分が三〇平方メートル以上、一六五平方メートル以下。
- ▽区分所有に係る住宅(分譲マンション等)：専有部分と共有部分の合計が四〇平方メートル以上、一六五平方メートル以下。

▽木造住宅：一平方メートル当り価格が、価格要件

明や非課税証明などの諸証明は発行できませんから、まだ申告が済んでない方は、大至急申告してください。(確定申告者は除きます。)

「持参するもの」

- ▽源泉徴収票など、昨年中の所得がわかるもの
- ▽社会保険料や生命保険料の支払い額がわかるもの
- ▽印鑑

▽申告・問合せ：市役所市民税課 市民税第一係(☎内線832) (4)

は、印鑑が必要です。代理人の方は、請求する場合は「代理人選任届」または「委任状」をお忘れなく。

※税務関係の各種証明書の発行には、印鑑が必要です。代理人の方は、請求する場合は「代理人選任届」または「委任状」をお忘れなく。

もうお済みですか? 市・県民税の申告

市・県民税の申告——もうお済みですか? 「昨年中に所得があった方」や「昨年中無職であった方も、扶養家族の対象になつていない方」は、申告が必要で

今月は、市・県民税第二期分の納期です。

八月三十一日金までに納めましょう。

たばこは川越で買いましょ

たばこ消費税は貴重な市の財源

1箱(20本入)で約34円が市の収入に

58年度総額は 8億3,000万円です

たばこは川越市内で Smoking Clean

たばこは灰皿のあるところで

ちよっとした心づかいも味のうち

パートタイマーとは、雇用の形態が常用・臨時・日雇のいずれであっても、一日、一週または、一か月の労働時間が一般労働者(フルタイム)より短い労働者をいいます。

昭和五十七年に埼玉県が実施した調査によれば、パートタイマーを雇用している事業所は全事業所の約七〇パーセントになり、その多くは女性が占めています(約九〇パーセント)。

パートタイマーは法律上、一般の労働者と何ら異なる取り扱いを受けるものはありません。例えば労働基準法や最低賃金法が全面的に適用されますので、一年以上継続勤務すれば有給休暇をとる権利も生じ、また最低賃金も守らなければならぬなど、一般労働者と全く変わりません。

さらに労働組合法の適用を受けますので、労働組合を結成することも自由です。さて、事業所がパートタイマーを採用する際に、明示する労働条件の中で、賃金に関する事項については、特に書面を交付しなければならないませんが、後日のトラブルを未然に防止するため、賃金以外の事項についても労働者および使用者が書面で確認しあうことが望ましいことです。

労働問題シリーズ⑤

パートタイマー

そこで、労働省では、労働基準法の規定及びパートタイマーの雇用の実態などを考慮して、最小限を必要とされる事項および内容を記載した「雇入通知書」を作るよう勧めています。

その内容は、①雇用期間 ②仕事の内容 ③始業・終業時刻および休憩時間 ④休日または勤務日 ⑤時間外労働 ⑥休暇等。

「雇入通知書」の記入は比較的簡単で、時間もかかりません。これを使用者が作成しパートタイマーに交付すれば、労働条件を明示することにもなりますので、既に労働契約を「雇入通知書」と同趣旨の文書で締結している事業所以外は作成するようになりましょう。また、パートタイマーになる方も「雇入通知書」の交付を受けておくようにしましょう。

なお、契約期間が満了すれば、当然、その時点で雇用関係は終了しますが、何度も雇用契約の更新を重ねた場合は、実質上期間の定めのない契約と認められるので、使用者の一方的な契約更新拒否は、解雇とみなされ、三十日前に解雇予告をするか、予告手当を支払わなければなりません。

〈商工観光課労務係〉

女性の差別と生き方

内なる目

八万一千円以下。

▽非木造住宅：一平方メートル当りの価格が、耐火構造で十萬九千円以下、簡易耐火構造で八萬九千円以下。

——以上の要件を満たしている住宅は、新築した翌年から三年間、中高層耐火建築(三階建以上)は五年間、固定資産税額の二分の一を減額します。ただし、一〇〇平方メートルを超える住宅は、一〇〇平方メートル以下が対象となります。

なお、減額に該当する場合は、減額申請書を提出していただきます。この申請書は、家屋調査に伺った時に、調査員がお渡しします。以上、二回にわたり家屋に係る固定資産税についてお話ししました。が、不明な点などありましたら、資産税課家屋係(☎内線846・7)へお尋ねください。

※今回は、償却資産に係る固定資産税について説明します。

が請求する場合は「代理人選任届」または「委任状」をお忘れなく。

私はその調査を見て大変驚きました。社会意識に関する調査の一つに「女の子は小さい時から、女らしくしつけることが大切です」と答えた人が、県平均七八%もあるということですが、

まず、「女らしくする」の「女らしさ」があまりいいです。一般的には、言葉使いや礼儀作法を指すでしょうが、それらは、女性が一人

人間として確かな生き方をするために

の人間として生きていく上に、どれだけの必要があるでしょう。ある主婦は「女らしさ」について、つぎのような意見を述べています。

「日ごろから、私は女性のほめ言葉『女らしさ』に疑問を抱いてきました。この言葉には危険な落とし穴があるように思われるからです。女らしさとは一体、何を指しているのでしょうか。母親が娘に、向かって『もっと女らしくしなさい』『女のくせに』『お嫁にいけませんよ』とやる言いまわしの中には、女性の言動を規制してしまうことが、多くはないでしょうか。

男らしく、男のくせに……』という言いまわしの中には、大胆な行動を期待して使われることが多いのに、この女らしくという言葉の前に、ハタッと立ちすくんでしまった女性はいないでしょうか。

人間として成長していくためにことさらに、女らしさを強調する必要はありません。

女らしくなるということは、人生の目的ではなく、まして、女性の本能ではないからです。人間である女性の全体でなく、一部だからです。『略』

県同教課刊行「私たちの同和問題、第五集」より

あなたもお仲間

(社) シルバー人材センター川越市高齢者事業団

長年の経験や技能を登録しています



あなたの入会をお待ちしています。事業団で行う仕事は、会員の長年の経験や技能が生かせるような地域社会に密着した仕事を、公営団体や、会社・個人の方々の協力でおこなっています。

- 植木のせん定、大工仕事、ふすま張り、板金、塗装
- 屋内外軽作業、清掃、草取り、草刈り、芝刈り
- かたづけ仕事、袋詰め、雑用
- 駐車場管理、自転車整理、倉庫管理、店内監視
- 一般事務、経理事務、簿記、伝票整理
- あて名書き、毛筆、賞状書き、浄書

◆ ◆ ◆

あなたのほか、いろいろあります。

- そのほか、いろいろあります。
- 手続きは、簡単です。一度、事務所へおいでください。
- 会費は、年六百元です。

※お問い合わせは、高齢者事業団 ☎22-2075 までお尋ねを。

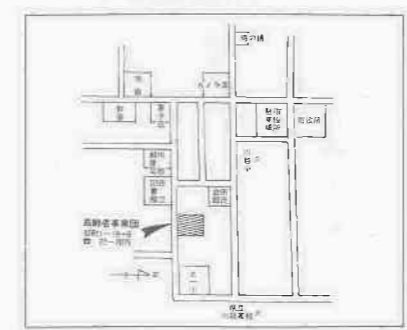

ご連絡ください
川越まつりの併催行事

10月14日(日)・15日(月)の2日間、恒例の「川越まつり」が開かれます。なお、山車のひき廻しは、日曜日にあたる14日に実施されますが、この両日に地区併催行事がありましたら、各出張所か市役所商工観光課までご連絡を。

なお、ご連絡は9月12日(水)までにお願いします。
川越まつり協賛会事務局
(市役所商工観光課内 ☎内線451)

東洋大の市民大学講座

東洋大学主催の第四回市民大学講座が、市教委後援のもと開催されます。会場は、同大学川越校舎。今年度は、市民の皆さんから要望の多い災害の問題を取りあげ、メインテーマは「暮らしと防災」。(日時など)

11/17(土)	集団心理と防災の心得	文学部教授 中里至正氏
11/10(土)	地震と建物	工学部教授 安楽秀嶽氏
10/27(土)	災害と食品保存	工学部教授 赤星亮一氏
10/20(土)	街づくりと防災	工学部教授 村上処直氏
10/13(土)	降雨と流出のおそろしさ	工学部教授 萩原国宏氏
10/6(土)	地震と地盤災害	工学部教授 赤木俊九氏

◆時間：午後二時三十分～三時三十分
申込は、九月十日(月)～二十九日(土)までにハガキに住所・氏名・電話番号を明記のうえ、東洋大学工学部教務科市民大学講座係 ☎350 鯨井二〇〇へお申し込みください。

定員は、先着百人。聴講無料。
※くわしくは、同大学教務科 ☎31-1211 までお尋ねを。

はかりの定期検査

計量器を使って営業する方は、一年に一度必ず受けなければならぬ、とされている「はかりの定期検査」——今年は下表の日程で行いますから、最寄りの会場へお出かけください。

なお、光電式はかりについては、九月十九日(水)から十月十七日(水)まで、各商店を巡回して検査します。今年新たに購入した方は、商工観光課商工係 ☎内線452、454 までご連絡を。

〈計量器の定期検査日程表〉

月日	時間	会場
9.3(月)	午前10時～正午	古谷出張所
9.3(月)	午後1時～3時	南古谷出張所
9.4(火)	午前10時～午後3時	高階出張所
9.5(水)	午前10時～正午	福原出張所
9.5(水)	午後1時～3時	大東出張所
9.6(木)	午前10時～正午	角栄商店街駐車場
9.6(木)	午後1時～3時	名細出張所
9.7(金)	午前10時～午後3時	霞ヶ関出張所
9.10(月)	午前10時～正午	山田出張所
9.10(月)	午後1時～3時	芳野出張所
9.11(火)	午前10時 ～ 午後3時	中央公民館
9.14(金)		
9.17(月)	午後3時	中央公民館
9.18(火)		

※正午～午後1時は休みです。

下水道ポスター展

小中学生を対象に募集した川越市下水道ポスターコンクールの入賞作品を、次の日程で展示します。この機会にご覧ください。

9月12日(水)～16日(日)、午前9時～午後4時、県立川越図書館で(12日は午後1時から、15日は休館)。
※くわしくは、下水維持課排水対策係 ☎内線326・7)へ。

退職金づくりは国の制度で

中小企業退職金共済制度(中退金制度)は、退職金制度をもつことが困難な中小企業に、国の援助で、大企業と同じような退職金を支払うことができるようにすることを目的としています。

この機会に中小企業の皆様のご利用をおすすめします。

この制度には、つぎの特色があります。

- ▼国の制度ですので、安全・確実です。
- ▼月々少額の掛金で、企業の実態にあつた退職金づくりができます。
- ▼掛金は全額経費扱いになります。
- ▼退職金に国庫補助金がつきます。
- ▼福利厚生施設を設置する場合は、その資金を低利で受けられます。
- ▼過去の勤務期間も通算できます。
- ▼掛金 千二百円～一万六千円までの、十九種類の中から選んでいただきます。
- ▼加入の手続 所定の申込書(金融機関に備え付け)に申込金を添えて、金融機関へ申し込んでください。
- ※くわしくは、商工観光課労政係 ☎内線452)か、中退金の退職金相談コーナー ☎03-4336-4351)へお尋ねください。

8/30～9/5は防災週間

今年で五回目を迎えた川越市総合防災訓練が、九月二日(日)、山田小学校で行われます。

関東大地震級の地震が発生したという想定のもとで、市内の防災関係機関及び山田地区自治会の協力を得て、午前八時から避難誘導訓練を始めとして、十五種目の訓練を実施します。本番さながらの訓練風景を、ぜひご覧ください。

また、八月三十日(日)から九月五日(水)までは、「防災週間」です。各公共機関及び事業所等でも、独自の防災訓練を実施してください。各家庭においても、ふだんから地震の心得などを家族で話しあい、各人の分担を決めておくのも大切なことです。

※お問い合わせは、庶務課庶務係 ☎内線416・7)へお尋ねを。

9月9日は「救急の日」

安全な暮らしを見つめ直しましょう

救急医療や救急業務に対し、国民に正しい理解と認識を深めてもらうと同時に、救急医療関係者の意識の高揚を図るため、昭和五十七年から毎年九月九日を「救急の日」と定め、この日から一週間を「救急医療週間」としています。

現在、川越地区消防組合では、六台(川越市五台、川島町一色)の救急車で救急業務にあたりていますが、昭和五十八年中の救急出動件数は四千八百六十六件で、四千六百五十六人の方々に医療機関へ搬送しました。

この数字を一日あたりに直すと、毎日十三件の急病人や交通事故による傷者などが発生し、救急車が出動していることとなります。

また、その内訳は、急病によるものが二千三百六十四件と一番多く全体の四九%を占め、次いで交通事故が千二百五十件で二六%、家庭などで発生する不慮の事故(一般負傷)が、五百三十八件、一%で続きます。

救急件数は、年々増加の傾向にあり、今年もすでに二千八百六十六件(七月末現在)に達しています。

九月九日・救急の日を機会に、皆さんも「安全な暮らし」というものを見つめ直すと共に、救急車の正しい利用について、一層のご協力をお願いします。

(川越地区消防組合)

中央公民館まつり

九月十四日(金)～十六日(日)、午前九時～午後五時、中央公民館で(十四日は午前十一時から、十六日は午後四時まで)。

▼作品展示

- ▼文芸 短歌、俳句、川柳
- ▼文化 古文書
- ▼美術 書、ペン習字、写真
- ▼手芸 七宝焼、編物、ネクタイ、リボン、フラワー、パンフレット

▼発表

- ▼フォークダンス
- ▼健康体操
- ▼卓球

▼講習会

申込は、すべて九月三日(月)、午前九時から同館へ。

▼パンフレット 自分で作るアクセサリー。九月十四日(金)、午後一時～四時。材料費七百円。

▼手づくりネクタイ 九月十五日(土)、午後一時三十分から。材料費千円。

▼手づくりソーフラワー 九月十六日(日)、午前十一時～午後三時。材料費五百円から。

▼編物 レッグウォーマーを二色の編み込みで。九月十四日(金)、午後一時～四時。材料費九百円。

※四十センチ×六十号の輪針と筆記用具を持参。

▼文化財めぐり 九月十六日(日)、午前九時三十分中央公民館へ集合。

コース 中央公民館→富士見橋跡→三芳野神社→本丸御殿→水川神社→中央公民館

※コースの案内は、文化財同好会の会員が行います。

登録グループの展示・発表

九月十六日(日)、午前九時三十分中央公民館へ集合。

計量器を使って営業する方は、一年に一度必ず受けなければならぬ、とされている「はかりの定期検査」——今年は下表の日程で行いますから、最寄りの会場へお出かけください。

なお、光電式はかりについては、九月十九日(水)から十月十七日(水)まで、各商店を巡回して検査します。今年新たに購入した方は、商工観光課商工係 ☎内線452、454 までご連絡を。

今年で五回目を迎えた川越市総合防災訓練が、九月二日(日)、山田小学校で行われます。

関東大地震級の地震が発生したという想定のもとで、市内の防災関係機関及び山田地区自治会の協力を得て、午前八時から避難誘導訓練を始めとして、十五種目の訓練を実施します。本番さながらの訓練風景を、ぜひご覧ください。

また、八月三十日(日)から九月五日(水)までは、「防災週間」です。各公共機関及び事業所等でも、独自の防災訓練を実施してください。各家庭においても、ふだんから地震の心得などを家族で話しあい、各人の分担を決めておくのも大切なことです。

※お問い合わせは、庶務課庶務係 ☎内線416・7)へお尋ねを。

九月十四日(金)～十六日(日)、午前九時～午後五時、中央公民館で(十四日は午前十一時から、十六日は午後四時まで)。

▼作品展示

- ▼文芸 短歌、俳句、川柳
- ▼文化 古文書
- ▼美術 書、ペン習字、写真
- ▼手芸 七宝焼、編物、ネクタイ、リボン、フラワー、パンフレット

▼発表

- ▼フォークダンス
- ▼健康体操
- ▼卓球

▼講習会

申込は、すべて九月三日(月)、午前九時から同館へ。

▼パンフレット 自分で作るアクセサリー。九月十四日(金)、午後一時～四時。材料費七百円。

▼手づくりネクタイ 九月十五日(土)、午後一時三十分から。材料費千円。

▼手づくりソーフラワー 九月十六日(日)、午前十一時～午後三時。材料費五百円から。

▼編物 レッグウォーマーを二色の編み込みで。九月十四日(金)、午後一時～四時。材料費九百円。

※四十センチ×六十号の輪針と筆記用具を持参。

▼文化財めぐり 九月十六日(日)、午前九時三十分中央公民館へ集合。

コース 中央公民館→富士見橋跡→三芳野神社→本丸御殿→水川神社→中央公民館

※コースの案内は、文化財同好会の会員が行います。

登録グループの展示・発表

九月十六日(日)、午前九時三十分中央公民館へ集合。

ふるさとカレッジ さつまいもシンポジウム



なぜいまさつまいもか～過去現在未来～!!

さつまいもの知性とエレガンスを求めて、日本で初めての

のさつまいもシンポジウム。ただ今、参加者募集中です。

と き…9月9日(日)、午前10時～午後4時

ところ…福原公民館 (今福481-3、☎42-5005)

参加費…1,000円 (昼食、資料代)

主 催…福原公民館、川越いも友の会

【プログラム】 ●午前9時30分～10時 受付 ●午前10時～10時15分 開会式 ●午前10時15分～午後0時30分 シンポジウム午前の部 ▶過去のテーマ：青木昆陽の独自性について、埼玉大学教授・葉山禎作氏 ▶未来のテーマ：21世紀のさつまいもはどうか、農水省農業研究センター室長・坂本敏氏 ●午後0時30分～1時15分 昼食、休憩 ●午後1時15分～2時45分 シンポジウム午後の部 ▶現在のテーマ 飽食の時代に何故さつまいもか 消費生活コンサルタント・澤賀津子氏 郷土料理研究家・原京子氏 ●午後2時50分～3時20分 おいも自慢 (紹介スピーチ) 1.産地「おらの畑のさつまいも一番」栽培研究会 2.料理「わが店のセンスあるいも料理」 3.菓子「当店自慢のいも菓子」 ●午後3時25分～4時 まとめ ※当日は「さつまいも」、「資料展示」、「農協PR」、「料理集」の各コーナーを設ける予定です。

その意

後期市民ふるさと

な角度から学べるのではないでしようか。今後も、公民館の市民大学講座に期待します。

▼高橋富子さん(46歳・藤岡) 常々、何か役に立つ活動をしていきたいと思っていた矢先、託児ボランティア講座の存在を知り、受講しました。

講座が終了した今、自主グループもでき、これからという気持ちです。実際に役立つ手遊びなどをたくさん学び充実した体験でした。

欲、応援します

大学講座とカレッジが開講



保母さんからリズム遊びを学ぶお母さんたち (南公民館の前期市民大学講座「託児ボランティア」養成で)

参加してみてください！

▼原地健男さん(63歳・下広谷) 昨年参加し、今年も世界おもしろセミナー(前期)という講座名にひかれて参加しました。

市民大学講座ということで、平素の講座とは一味違った感じがあり、後期も楽しみにしています。今まで学ばなかったことが、色々

いよいよ九月から、各公民館が主催する後期「市民大学講座」・「ふるさとカレッジ」が始まります。

今回は「ふるさと川越」にズームインした四つの講座に、「女性史」と「児童文学」を加えた六本立て。いずれも、市民参加の企画委員の方々が企画を煮詰めた講座ばかりです。

さわやかな秋、あなたの知的好奇心と参加意欲を全面的に応援いたします。

ふるさとカレッジ

9月8日(土)から受付

9月3日(月)から受付

古文書入門	＝近世編＝	政治と私たちの暮らし	
古文書の解読法を系統的に学び、演習を通して歴史の世界を探ります。	生活と政治の関連性を学びながら、生活に密着した部分まで学習を広げる。		
期 日：9月22日～12月15日	土曜日 PM 1:30～3:30	期 日：9月28日～12月7日	
会 場：霞ヶ関公民館 ☎31-1009		会 場：南古谷公民館 ☎35-1009	
申込先：霞ヶ関公民館 <電話不可>	午前9時から先着順	申込先：南古谷公民館 <電話可>	
受 付：9月8日(土)		受 付：9月3日(月)	
対 象：成人	定員：50人	対 象：成人	
運営雑費：500円		定員：40人	
運営雑費：500円		運営雑費：500円	
回数	内 容	回数	内 容
1	開講式 オリエンテーション 古文書の種類について	1	開講式 生活と政治とのかかわり
2	基本的な変体仮名、異体文字、和字について	2	生活と安全性 (I) 公害
3	町方古文書等による演習 (1)	3	(II) 交通
4	(2)	4	(III) 都市計画と生活安全
5	(3)	5	農業政策と農業経営 (I) 近郊農業の今後
6	(4)	6	(II) 農政問題
7	(5)	7	(III) 農業の課題
8	(6)	8	所得と税金
9	(7)	9	住民意識と行政
10	まとめ 閉講式	10	懇談会 (生活の未来像)
講 師：坂戸市文化財保護審議会々長 黒瀬滝次氏		○講義と話し合いで学習を進めます	
○今回は初歩的段階の明治初期、江戸末期の古文書を学習		○講師は未定	
○三次次計画で中世初期の古文書が読めるまでを目標とします			

9月3日(月)から受付

近現代の川越の政治史	
明治から昭和までの川越の歴史を、政治の動きや人物の横顔を中心に学びます。	
期 日：9月19日～11月21日	
水曜日 PM 7:00～9:00	
会 場：高階南公民館 ☎45-3581	
申込先：高階南公民館 <電話可>	
受 付：9月3日(月)	
午前9時から先着順	
対 象：成人	
定員：40人	
運営雑費：500円	
回数	内 容
1	開講式 川越の歴史概観～近現代を中心に～
2	明治維新と川越
3	川越における政党と選挙の流れ
4	政治にかかわった人物を探る
5	政治学の基礎知識 I-政治と生活とのかかわり-
6	II-地方自治を学ぶ-
7	近代以降の川越の政治的問題、争点
8	戦後の政治の動きと市民運動の状況
9	閉座談会 テーマ「川越の都市計画を考える」 閉講式
講師は、埼玉大教授 小山博也氏ほか。	
○進め方は講師による講義と質疑(話し合い)	
○最終回の公開座談会はどなたでも参加できます。	
市職員、議員、青年会議所、ミニコミ編集者などへ出席呼びかけの予定	

市民大学講座

9月1日(土)から受付

9月1日(土)から受付

8月30日(日)から受付

ソフトまちづくり論	～生活圏からの発想～	創作童話セミナー	～代表作を読む～	埼玉にあかりを灯したおんなたち	
身近なマチの諸問題を市民の生活感覚で見直し、討議を中心に自主研究します。	童話作品の鑑賞の仕方、読解力を養う。	近代日本の中で活躍した埼玉の女性にスポットをあて、その生き方を学び、現代女性のあり方を考える。			
期 日：9月5日～12月19日	月2回 水曜日 PM 6:30～8:30	期 日：9月11日～11月13日	火曜日 AM 9:30～11:30	期 日：9月13日～2月21日	
会 場：南公民館		会 場：大東公民館 ☎43-0022		会 場：霞ヶ関北公民館 ☎31-4455	
問合先：福原公民館 ☎42-5005		問合先：大東公民館 ☎43-0022		問合先：霞ヶ関北公民館 ☎31-4455	
申込先：福原公民館 <電話可>	午前9時から先着順	申込先：大東公民館 <電話不可>	午前9時から先着順	申込先：霞ヶ関北、中央、南、霞ヶ関の各公民館 <電話不可>	
受 付：9月1日(土)		受 付：9月1日(土)		受 付：8月30日(日) 午前9時から先着順	
対 象：成人	定員：30人	対 象：成人	定員：30人	対 象：婦人	
運営雑費：500円		運営雑費：500円		定員：50人	
運営雑費：500円		運営雑費：500円		運営雑費：1,000円	
回数	内 容	回数	内 容	回数	内 容
1	蔵造りのまち並み電柱地下埋設の促進化	1	開講式 童話概論(I) -日本の童話-	1	開講式・オリエンテーション
2	市民レベルの緑化運動	2	童話概論(II) -世界の童話-	2	なぜ、いま女性史か
3	生垣づくり運動	3	作品の鑑賞(I) -宮沢賢治の作品-	3	女性史学習のためのアドバイス
4	ミニ公園(ポケット・パーク)の増設	4	作品の鑑賞(II) -新美南吉の作品-	4	歴史を生きた女たち(I)-教育、社会運動等-
5	コミュニティモラルとまちづくり運動	5	作品の鑑賞(III) -小川未明の作品-	5	グループ学習
6	～空缶対策、放置自転車、屋外広告物～	6	グループ討議または創作(I)	6	歴史を通して考える女たちのいま、これから
7	自治会と地区計画	7	(II)	7	グループ学習
8	まとめ「わがマチ白書づくり」の方法について	8	レジュメ作成	8	歴史を生きた女たち(II)-医学、芸術等-
9		9	グループ発表(I)	9	グループ学習
10		10	(II) 反省と評価 閉講式	10	講演会(テーマ未定) 閉講式
○メインテーマ「快適な生活環境とは」		○グループ討議等は各グループごとに作品を選んで進める		講 師：城西女子大学短期大学講師 矢木公子氏	
○特別テーマ「近距離交通(モノレール)構想」		○今回は、作品の鑑賞、分析力を養い、2年目(作品の創作力を養う)、3年目(手づくり絵本、創作童話の作成)に向けての基礎づくりをする		女性史研究家 もろさわようこ氏	
○講座新聞と「わがマチ白書」づくりを目標とします。				○6回目は国立婦人教育会館主催「公開講演会」に合流	
				○今回の講座は近代日本の女性史PART IIとして実施。	

迎えは早く送りは遅く 昔ながらの川越のお盆

七月・八月と地域によって異なるが、十三日・十五日に行われる「お盆」の風習は、核家族が進む現代に今なお続いている。
お盆——正しくは盂蘭盆会といわれ、インドの古代語のウランバナに由来する。お盆の供養には、二つの意味があり、一つは「仏さまを敬う」「ご先祖や亡くなった方の供養」。一つは、「お世話に



定数入りのぎふ提灯を先頭にお迎えに行く

なつたすべての人やものに感謝する」という。

今回は、市内平塚に住んでいる矢部正左衛門さん（八十一歳・農業）を訪ねて、矢部家に伝わるお盆の様子を伺ってみた。

仏さまを迎える所を盆棚という。この盆棚もその家によってさまざまであるが、矢部家では木枠を組んで四本の竹ざさを立て、縄を四

方にまわし、その縄に色紙で作ったたりこイネ・大豆・ほうずきなどを五穀豊稔の意味でつける。次に軸ものをかけ、盆ごさを敷いた上に位碑・花・果物・野菜・水（みそぎの花などを供える。そして、盆棚の下には、無縁仏のための「さかづき」と「お線香」を置く。

盆棚に供えるものについて、矢部さんは「仏さまを一年に一度呼ぶのだから、その年に穫れたものを、にぎやかに供えるんです」という。

「迎えは早く、送りは遅く」というが、午後四時前にはお迎えの準備がと

のつた。

矢部家の当主が持つといわれる

「ぎふ提灯」を先頭に、家族の人たちは五百羽離れた矢部家の墓地にむかっていた。お墓の前で「お迎えにまいりました」という姿に、ご先祖との心の結びつきを深く感じる。あかりをともした提灯の火は、盆棚のろうそくにともされ、みそはぎで水を3回あげ、線香をそなえる。はなし茶とって、お湯を注いだ器にお茶の葉を入れて盆棚にそなえるのもお盆ならではのこ

と。
お盆の三日間は、女性も忙しい。「冷汁うどんやおはぎを作ったり、15日の送り盆には、おみやげだん



矢部家の盆棚

ゆれて、翔んで、サギ草の花

優美で、清楚感にあふれるこの花は、あまりにも白鷺の翔ぶ姿に似ているのでサギ草という。このサギ草の魅力にとりつかれて13年間、栽培をつけている赤岩秀作さん（82歳・笠幡5024-789）の庭に、今9000羽の白鷺たちが翔びかっている。



サギ草の栽培にうち込む赤岩さん

「あつたらお盆は三日、くされ彼岸は七日」という矢部さんの話に養蚕の忙しい最中ではあるが、仏さまを迎える喜びが感じられた。お盆も過ぎれば、そろそろ秋の気配も感じられるようになり、矢部さんのお宅でも収穫で忙しい季節がやってくるのだらう。

ごを作って仏さまに供えるんです。その間、盆棚へのお茶やごはんを三食きらずにあげるのも女のつとめですからね」と奥さんのミヤさん（七十歳）は話してくれた。

仲間になりませんか
〈体操少年団・団員募集〉
市内小学一年・中学二年の男女を対象に、九月一日・八日の土曜日、午後四時～五時、市民体育館で受け付け。経費四千元。
問合せ先：大野誠一（☎24-7783 夜間のみ）
〈リトルリーグ・オーディション〉
川越中央リトルリーグで団員を募集します。
日時：九月二日（日）・九日（日）、十時三十分（グラウンド受付）場所：萱沼大東文化学園グラウンド（川越東高校前）平塚橋寺山運動公園
資格：東上線を境に大宮側に住む小学一～五年（リトルリーグ）・小学六年・中学二年（シニアリーグ）
連絡先：向井武年（☎44-956

九月の県図視聴覚ホール

〈防災の日映画会〉 一日（日）、午後二時、「災と闘う」十分、「大地震十九分」「地震を考える」十八分
〈映画の集い〉敬老の日によせて十四日（金）、午前十時～午後二時、二面。「人生百年」二十分、「三世大家族」三十分、「ふれあい」三十分
問合せ先：県立川越図書館（新宿町一-一七一） ☎44-5603

犬の散歩について

5 午後六時以降
※当日は父母同伴で、運動のできる服装。グループは各自持参。
〈かすみ民謡クラブで会員募集〉
毎月第一・二・三金曜日、午後七時三十分～九時三十分、霞ヶ関公民館で。経費月千円。
問合せ先：益子清吾（的場八三九-七 ☎31-5376）
出かけてみませんか
〈平和を願う母と子のつどい〉
八月三十日（日）、午後一時三十分～四時三十分、川越市民会館で。
内容：第一部「コンサート」鈴木きよし平和を歌う 第二部「映画「子ども」の戦争があった」
入場料三百円 主催：市民生協さいたま 川越市組合員委員会
後援：川越市・市教委
〈墨江水墨画作品展〉
九月六日（木）・九日（日）、午前九時～午後五時（六日は午後一時から九日は午後三時まで）。
場所：県立川越図書館（新宿町一-一七一） 後援：市教委
問合せ先：綾部仲次郎（仙波町二-一九一-一七 ☎22-4239）

外国人ではかなりきびしい法の規制があると言われます。しかし、これは法以前の問題です。

人間と犬の共存は、一万年の歴史があるといわれます。大昔ならともかく、日本はいたらと、都府県化され、このせまい土地をみん

なでわけあつてひしめいているのですから、お互いに論理性をもち、

気配りをしたいものです。最後に川越市が歴史ある文化都市計画をすすめていくならば、川

越市民の皆さん共々、公的機関の御協力を得て城下町の名にふさわしい静かな生活環境にしたいもの

です。

★今回は、犬についての投書を二件掲載させていただきました。犬公書といっても本当の責任は私たち人間にあるという指摘。あなたの愛犬はいかがですか？

◆ ◆ ◆

◆ ◆ ◆

とほいはずです。飼い主の間違つた飼いは犬にも苦痛を与えます。愛情と責任のある飼い方をしなければなりません。

日本の動物保護及び管理に関する法律は、犬の鳴き声については曖昧な点があるようで、現在裁判中の訴訟が数多くあるようです。

犬は愛情をもって正しい飼い方をすれば、やたらに吠え続けるこ

やモラルがあつてはいけません。犬の嫌いな人・病人・受験生など神経が過敏になつている人達を、犬の鳴き声で狂わせたとすれば、イライラだけではすまなくなりま

す。

犬は愛情をもつて正しい飼い方をすれば、やたらに吠え続けるこ

犬の騒音について

（匿名）
広報八月二十五日号「近隣騒音を解決するために」を読みました。「カラオケ・ワーカー・ピアノ」の他に「近所からの気になる音」の一つに犬の鳴き声があります。ある程度生活音はやむを得ないものですが、犬の鳴き声に悩まされて

いる方も多いと思います。昭和五十八年六月に実施した静

権確立する会「騒音一〇番」によれば、ベットの中心は犬の騒音

が断然トップだそうで、いかに多くの人が悩まされているかがわかります。また、新聞でアピール

されている方が数多くいます。犬だから吠えるのがあたりまえ、

泥棒よけだからとよく聞きますが、自分の家を守るために他の複数の近隣を犠牲にしてよいという理論

は、

は、

は、

は、

犬は愛情をもつて正しい飼い方をすれば、やたらに吠え続けるこ

す。

犬は愛情をもつて正しい飼い方をすれば、やたらに吠え続けるこ

す。

犬は愛情をもつて正しい飼い方をすれば、やたらに吠え続けるこ

す。

犬は愛情をもつて正しい飼い方をすれば、やたらに吠え続けるこ

す。

犬は愛情をもつて正しい飼い方をすれば、やたらに吠え続けるこ

す。

犬は愛情をもつて正しい飼い方をすれば、やたらに吠え続けるこ

す。

犬は愛情をもつて正しい飼い方をすれば、やたらに吠え続けるこ

す。

犬は愛情をもつて正しい飼い方をすれば、やたらに吠え続けるこ

す。

犬は愛情をもつて正しい飼い方をすれば、やたらに吠え続けるこ

す。

犬は愛情をもつて正しい飼い方をすれば、やたらに吠え続けるこ

す。

犬は愛情をもつて正しい飼い方をすれば、やたらに吠え続けるこ

す。

犬は愛情をもつて正しい飼い方をすれば、やたらに吠え続けるこ

す。

私のふるさと 自慢料理

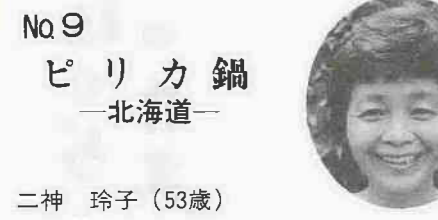

No.9
ピリカ鍋
—北海道—
二神 玲子 (53歳)
古市場88-3 ☎35-3810

私のふるさととは、北海道の札幌です。アメリカ人が設計したという道路は幅広く、基盤の目のように整然としていて、春にはライラックの花が街路樹を美しく

装います。北海道大学の構内・時計台・植物園などは、開拓時代の面影を残して、それはエキゾチックな雰囲気をかもしだしている街です。ここに紹介するピリカ鍋（ピリカはアイヌ語で娘のこと）は、北海道ならではの牛乳をたっぷり使った鍋料理です。これから秋口に入り、牛乳や野菜ざらいの子供たちにもうってつけ。カロリーのバランスの取れた料理なので、ぜひお試しください。

＜材料—4人分＞
牛乳1.5ℓ・生鮭4切れ・白菜1/2個・生椎茸・えのき茸・鳥笹身10枚・木綿豆腐2個・しらたき・ブロッコリー・春菊・グリーンアスパラなど季節の野菜・長ネギ3本・みそ大さじ1杯・塩こしょう少々・固型コンソメ2個・粉チーズ大さじ3杯・バター小さじ1杯

＜作り方＞
▶土鍋に牛乳・みそ・塩こしょう・固型コンソメ・粉チーズ・バターを入れる ▶骨をとった生鮭を一口大に切り、鳥笹身・ゆでた白菜・しらたき・生椎茸・えのき茸などの野菜といっしょに入れてできあがり
▶火を強くしますと底がこげやすいので弱めに。スープといっしょにいただくので、少なくなってきたら牛乳・調味料を足していきます。豪華にしたい時は、海老・蟹・貝類を入れるとスープが一層おいしくなります。



◆ ◆ ◆

◆ ◆ ◆

◆ ◆ ◆

私のふるさととは、北海道の札幌です。アメリカ人が設計したという道路は幅広く、基盤の目のように整然としていて、春にはライラックの花が街路樹を美しく

装います。北海道大学の構内・時計台・植物園などは、開拓時代の面影を残して、それはエキゾチックな雰囲気をかもしだしている街です。ここに紹介するピリカ鍋（ピリカはアイヌ語で娘のこと）は、北海道ならではの牛乳をたっぷり使った鍋料理です。これから秋口に入り、牛乳や野菜ざらいの子供たちにもうってつけ。カロリーのバランスの取れた料理なので、ぜひお試しください。

＜材料—4人分＞
牛乳1.5ℓ・生鮭4切れ・白菜1/2個・生椎茸・えのき茸・鳥笹身10枚・木綿豆腐2個・しらたき・ブロッコリー・春菊・グリーンアスパラなど季節の野菜・長ネギ3本・みそ大さじ1杯・塩こしょう少々・固型コンソメ2個・粉チーズ大さじ3杯・バター小さじ1杯

＜作り方＞
▶土鍋に牛乳・みそ・塩こしょう・固型コンソメ・粉チーズ・バターを入れる ▶骨をとった生鮭を一口大に切り、鳥笹身・ゆでた白菜・しらたき・生椎茸・えのき茸などの野菜といっしょに入れてできあがり
▶火を強くしますと底がこげやすいので弱めに。スープといっしょにいただくので、少なくなってきたら牛乳・調味料を足していきます。豪華にしたい時は、海老・蟹・貝類を入れるとスープが一層おいしくなります。



◆ ◆ ◆

◆ ◆ ◆

◆ ◆ ◆

ぼくらの作文

木は、とても大切なものです。第一に、木は、家や家具などの材料になります。第二に、木は、よい空気をつくってくれます。

そんな大事な木、緑が、どうして減っていくのでしょうか。人間が、木を切るだけで、植えないからです。育てようと思わないのです。

私たちは、棚倉町と川越市の友好関係で、福島県へ行き、記念植樹を行いました。私は、小さな苗木を五、十本ぐらい植えました。土の上の落ち葉などをどかし、あなをほり、根をいためないように、二人がかりで植えます。その時、私は、「この木がripばに育つように。私たちの子や孫も、棚倉町の人と仲良くなれるように。」と願いました。

帰って来てから、母と緑について話し合いました。木はとても役にたつものです。けれど、今の人間

は、木を植えません。木を切りたおし、そこに家を建ててしまうのです。そんなことをしていたら、いまに、緑がなくなり、人間は生きていけなくなってしまいます。そんなことにならないうちに、木を増やすのです。木をもっと植えるのです。私たちの子供たちのためにも……みんなの中には、「もっと木を植えよう。」と思っている人もいます。



友好の森林づくりに参加してー

山田小 6年

高梨 聖子

私は、そんな人と協力して、もつと緑を増やそうと思います。木を切るばかりで、植えようと思わない人は、もつと長い目を持たなければいけません。このまま、木を切り続けられたら、どうなるか、考えた方がいいと思います。国語で、「自然を守る」という説明文を勉強しました。破かいされた自然は、すぐにはもとにもどらず、少なくとも、百年はかかるそうです。人間が便利にくらすために、家を建てるために、木は、どうしても必要でしょう。川越市と棚倉町のように、人間と自然も、仲良く、手をつないで生きていけると良いです。友好の森林づくりに参加して、よかったです。

八月四日、五日の両日、川越市から小学生、中学生、一般など約七十人の剣士が友好都市・福島県棚倉町を訪問。猛暑の中、棚倉町総合体育館で、交歓剣道試合を行いました。

姉妹都市コーナー

棚倉町と交歓剣道

友好のきずなを更に強める



友好の気合い闘かせ

この交歓剣道は、昭和四十七年、川越市と棚倉町とが友好都市宣言をしたのをきっかけに、川越市剣道連盟が棚倉町剣道連盟に呼びかけて始まったもので、さっそくこの年に、第一回親善剣道交歓会が棚倉町で開かれました。以来、青少年の健全育成のもと、小学生や

中学生の参加を中心に、「開催時期は毎年八月、会場は両市町隔年

交替で担当」と取り決めて毎年開催、今年はその十三回目を迎えたものです。

親善試合は、藤田

満寿恵棚倉町長を始め、同町助役、教育長、剣道関係者ら多数が熱心に観戦する中、気合い充分、白熱した試合を展開。接戦の末、二十五勝二十二敗十二引き分けという小差で、今年も棚倉町にたい歌がありがとうございました。

「剣道」というスポーツを通じて、お互いに心の交流を深め合おう、というこの交歓剣道。選手たちは二日間、町を挙げての歓迎も受け、友好のきずなを、更に強くしたよう

市民会館 9月の主な催しもの(予定)

〈8月6日現在、ホールのみ〉

日	催しもの	入場方法	開演時間	主催者
1 (土)	ピアノ発表会	無料	PM 1:30	岡本 慎子(岸町1) ☎42-1946
2 (日)	花川流日本舞踊のついで	無料	AM 10:30	桔 勇 会 ☎22-1865
7 (金)	清水和音ピアノリサイタル	入場券 S席 3,000円 A席 2,500円	PM 6:30	楠マツモトエンタープライズ ☎43-5827
8 (土)	川越牧声会創立30周年記念演奏会	入場券 500円	PM 6:15	川越牧声会 ☎23-1777
9 (日)	ピアノ発表会	無料	PM 1:00	小峰音楽教室 ☎31-0233
16 (日)	川越地区新人演奏会	入場券 900円	PM 1:30	埼玉県楽友協会 ☎42-6610
22 (土)	埼玉本部合同発表会	無料	PM 4:00	石川須妹子舞踊学園 ☎44-0752
28 (金)	堀内孝雄'84コンサート	入場券 一般 2,800円 会員 2,600円	PM 6:30	関東民音 ☎0488-29-2635
29 (土)	程島久代ソプラノリサイタルチャリティコンサート	入場券 2,500円	PM 6:30	程島久代 ☎35-1439
30 (日)	明治大学マンドリン演奏会	入場券 指定席 1,500円 自由席 1,000円	PM 2:00	明治大学校友会川越支部 ☎22-2905

▷駐車場が狭いため、車での来場はなるべくご遠慮ください。
▷入場券などの問い合わせは、それぞれの主催者までお願いします。
●来年2月中の市民会館使用申込は、9月1日(土)、午前9時~午後3時までお受けします。〈市民会館：郭町1-18-7、☎22-4678〉

〈毎週火曜日 PM0:00-0:10 PM6:15-6:25 38ch〉

月	日	タイトル
8	28 (火)	私のふるさと ⑤ 自慢料理
9	4 (火)	オッフェンバハ市 サッカーユース
9	11 (火)	川越市防災訓練

これからの放映予定

一部変更になる場合もあります

わが街 川越

これからの放映予定

(奥多摩町：氷川(屏風岩で撮影))

表紙の写真

道具にたよらず、自らの手と足でバランスを保ちながら登るフリー・ハードクライミング——これが川越アルパインクラブ(野村清会長代行)の信条である。

日本の岩場が次々と開拓された昭和三十年代から活動を続け、幾多のアルピニストを育てている。奥多摩や県内のケレンデで技術を磨き、谷川岳や穂高岳の岩壁をめざす。さらには、西欧やヒマラヤの岩壁を心に描きながら、今日も登り続ける。