

固定資産税第2期
国民健康保険税第2期
7月31日までに、お納め
ください。

昭和32年6月10日 新文印刷社
発行所 埼玉県川越市役所 第三種郵便物認可

人口のうごき

Table with population statistics for June 1st, including male/female population, births, and deaths.

期待される道路網

16国道 バイパス着工

一部は九月中完成

川越市民待望の国道16号川越バイパス道路の建設工事がはじまりました。本バイパス道路は市内交通の緩和をはじめ、都市開発のための大きな要素です。このため加藤市長は就任後直ちにこの問題に取り組み、一昨年の十月より急務措置として、当時仮設中の川越谷線バイパスに連結すべき堤橋から三番町に出る市道の改良、並びに国道16号バイパス用地の買収に取りかかりました。特にこの用地は新街から大仙波を経て堤橋に至るもので、地内には七十世帯にのぼる家屋移転者があり大変な苦心がありました。移転先市がみつからず、関係者の理解と協力によって今回穿たく差は縮まると見込んでいます。

川越市 バイパスの完成について、落合、回りのバイパスとして、堤防、神明を中心とした川越谷線の月吉地内東上線立体化、川越谷線の月吉地内東上線立体交差架橋工事、また東武街道(国道二五四号線)の交通難解消のための新築川越谷線バイパスの建設計画を進めています。これらは、いづれも、交通問題の根本的解決策でもあり、市発展の重要なカギであり、完成に大い期待が寄せられています。



市政についての考え方

このため、私は市長就任以来私心をなくし、公明正大、真に清らかな心身を奮起し、職員とともに市民に対して親切、けんけんかつ誠実な公僕となることと、市民が部を責めない、いしく市民から公正を乞う等、いしく市民から信頼を招こうとするのであります。信念のもとに、今日までひたすらその実践に努力してまいりました。私は、このように自己に厳し、心構えをもつて、就任以来既に一年九か月間川越市政に当たっています。そこで、私の市政に當る今後の

12小学校にプール完成

国体記念事業として市内12小学校に建設されたプールが、このほどいっせいに完成しました。幅12メートル、長さ25メートル、で工費は、1基約800万円です。プールができた小学校は次のとおりです。
第一 大東東、高階、福原、中央、山田、川越、月越、大東西、泉、古谷、南古谷
写真は7月1日、第一小学校プールの竣工式でハサミを入れる加藤市長、下は同プールで第一中学校生徒の模範水泳選手です。

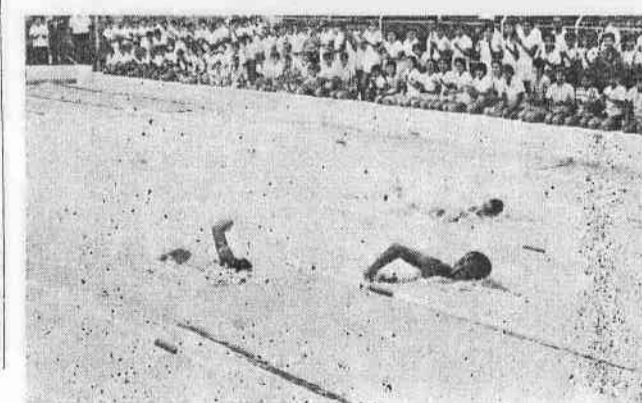

人事異動

- 人事異動: 市では七月一日付で機構改革と主要改正点民生部と経済部を統合して民生部としたのをはじめ、都市化整備のための建設部、区画整理課を新設し、監理課に道路交通課を、下水道事業課に、下水道課に二つの係をふやしました。
【市長の事務部局】 管理職配置換え▽民生部(水道部長) 梶原清二(庶務課長) 藤田清一(庶務課長) 梶原清二(庶務課長) 藤田清一(庶務課長) 梶原清二(庶務課長) 藤田清一(庶務課長)...

回覧板



胃検診希望者受付: 市ではがんの予防対策として胃の集団検診を行っています。胃がんは早期に発見し、早期に治療すれば、完全治癒が期待できます。四十才をすぎたら毎年一回定期健康診断を受けることが必要です。

台風は備えよう



昨年の経験を生かして

気象庁の長期予報によれば本年は、地域的に非常に変化の多い気候のことになり、既に各地で集中豪雨による鉄砲水の被害が報告されています。こうした予報に接する私達は、恐るべき予報の予感として、昨年の四号台風(六月二十八日)による水害、二十六号台風(九月二十四日)による風水害があります。特に二十六号台風では、死者、傷者を出したという悲しい記録が残り、被災者も大変な苦しみを経験しました。こうした経験を、今年も被災者を出さぬよう、準備を怠らぬように備えよう。

土台の腐敗がひどい家、建築中の家は倒れやすいので丸太などで補強を十分して

昨年台風では、家の倒伏、屋根小屋の大破、屋根瓦や屋根トタンの飛散が目立ちました。また、窓が壊れ、吹き込んだ風が天井を吹き飛ばされた家の例もありました。

▲土台の腐敗がひどい家、建築中の家は倒れやすいので丸太などで補強を十分して

▲雨水の侵入、家の倒伏、屋根小屋の大破、屋根瓦や屋根トタンの飛散が目立ちました。また、窓が壊れ、吹き込んだ風が天井を吹き飛ばされた家の例もありました。

▲土台の腐敗がひどい家、建築中の家は倒れやすいので丸太などで補強を十分して

各種控除を引上げ

地方税法の一部改正

ことしの五月に地方税法の一部が改正されましたが、これにともなう市税条例の一部も改正され、昭和四十二年の市民税等から適用されることになりました。主な改正点は次のとおりです。

- 障害者、未成年者、寡婦等の非課税範囲が年所得二十六万円(現行二十四万円)までに引き上げられました。
- 専従控除の限度額を、青色申告者は十二万円(現行十万円)、白色申告者は八万円(現行六万円)に引き上げられました。
- 法人市民税の均等割の税率が、次のとおり改正され、六月一日以降に終了する事業年度の法人については適用されることになりました。
 - (1) 資本または出資金額が二十万円をこえる法人、四十万円
 - (2) (1)の法人以外の法人等 二千四百円

▲特等(服部善造、上野田町) △二等(深田定一、下赤坂)、小野寺(同)、河野敦雄(寺尾春(同)、望月孝好(寺尾)、細田太一郎(中橋)、岩沢房吉(小仙波町)、牛尾電吉(大塚新田)、岩沢正(小仙波町) △三等(黒田正勝(中橋)、ほか七名)



第一中体育館の起工式

6月8日、第一中学校体育館の起工式を行いました。神官が敷地を清めたあと、加藤市長が力強く鉄を入れました。総工費は約1,300万円で、9月末完成の予定です。



水上安全法の講習会

市内12小学校にプールが完成したのを機会に、水の事故を防ぐための講習会が7月2日、川高プールで行なわれました。受講者は小中の先生など40名、日赤東京支部の荒木先生の指導で、理論と実技を身につけました。



旗のとりに付け方

国旗・国体旗・市旗の三本を飾る場合は次のように配列します。
旗の配列は旗に向って、左から国体旗・市旗の順に飾ってください。

成功させよう

取付け位置はなるべく地上から一・五メートルの高さにしてください。

埼玉国体

旗のとりに付け方

国旗・国体旗・市旗の三本を飾る場合は次のように配列します。
旗の配列は旗に向って、左から国体旗・市旗の順に飾ってください。

農業委員会から

▲農産物の旧規格品検査

▲農産物の旧規格品検査

消防器の検査

▲農産物の旧規格品検査

国体希望申込み

▲主会場の開閉会式

区分	開催日	開場	閉場	団体席	個人席
国体第1次	10.8	100	50	30	30
	10.12	100	50	30	30
国体第2次	10.22	1,000	300	50	50
国体閉会式	10.27	500	100	30	30

※ 本入場券については当日売はありません。

印紙税法が改正

▲印紙税の税率

国体希望申込み

▲主会場の開閉会式