川越市政だより

No.125　月1回10日発行一部2円（昭和32年6月10日第三種郵便物認可）
発行所　埼玉県川越市役所　新興印刷社印刷

広報ごよみ

3月

▽固定資産税台帳縦覧期（1日～20日）向う三カ年の基準がきまる年、ぜひご覧ください。
場所＝税務課
▽青色申告の申請（1日～20日）
▽動物愛護デー（21日）
春分の日にちなんで全国で「動物愛護デー」の催しがあります
▽家族計画普及運動（20～31日）
人工妊娠中絶が母体に与える大きな害悪をなくしましょう。
▽電気記念日（25日）ことしは電灯点火83周年にあたります。

広報優良団体に川越市が

第三回埼玉県広報大会は、二月二十四、五日に飯能市公会堂で開催されましたが、広報優良団体として「川越市」が知事表彰になりました。

「川越市政だより」は努力賞

昭和三十五年度埼玉県広報協会主催の広報紙コンクールで、「川越市政だより」は市の部で、努力賞（七位）を受けました。

大東地区工業開発の構想

二十万都市建設の夢

実現へご協力を

昭和三十一年四月に、国で首都圏整備法が制定されました。これは東京都への過度の人口集中を制限し、周辺の各都市に分散しようとするものです。東京都の人口は九百六十万人で、年々三十万を超す人口の流入増加があり、やがて一千万に達しようとしています。中央では、首都圏整備法により近郊都市を市街地開発区域として指定し、昭和五十年までに、人口二百七十万人を計画的に分散しようとしています。その一つとして、ことし一月八日に首都圏整備委員会事務局から川越市大東地区から狭山市にかけての約七十五万坪を、工場、住宅団地の候補地とし、地元の受入れ態勢によって指定したいという申し渡しがありました。

首都圏の地方都市は

首都圏整備法が制定されたその動機は、東京都に流入する人口の殆んどが関東各地であり、しかもその七割は定職のない人たちであり このままでは首都としての混乱が増すばかりになり、これを防止するためだといわれます。

一方地方都市の多くは人口の増加も少なく、工場、事業場の新設も僅かで財源にとぼしく、近代都市として形態が整わない実情です。こうした人口の東京集中をおさえ工場事業場を地方に分散し、農家の二、三男対策と合せて、周辺都市を振興しようとするのがねらいです。

既成市街地では

国では東京都の特別区、武蔵野市三鷹、横浜、川崎市と川口市（首都圏整備法の既成市街地区内）では床面積五〇〇坪、従業員一〇〇人程度以上の工場事業場の拡張や新設を制限する一方、工業立地条件に恵まれた近郊都市を市街地開発区域として指定し、工業団地、住宅団地を作ろうと計画しています。

市街地開発区域は

この計画で、すでに市街地開発区域として指定されたのは、相模原八王子、大宮、浦和、太田市の五市ですが、さらに水戸、千葉、勝田、宇都宮、高崎、前橋、熊谷、深谷、青梅、野田、平塚、茅ケ崎横須賀市が候補地として土地買収を進めています。

川越市も候補地に

川越市の現状はどうかといいますと、市制以来三十八年ですが、人口の増加は極めて少なく、地方農村都市として財源にも恵まれないため、昭和三十年の合併以来は近代都市への基礎固めに努力してまいりました。

幸い国でも数多くの候補地のうち川越市と土浦市を昭和三十六年度の指定候補地とし建設省、首都圏委員会の調査が数回行なわれました。

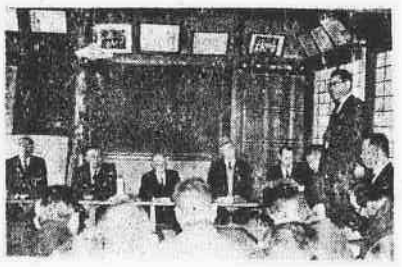

市の受入れ態勢は

市では、早速狭山市と受入れ態勢について協議を重ねる一方、川越市工業開発促進委員会を設け、全市議会議員、地元農協、農業班長などの区長、区長代理、農業委員の方々が委員となり、委員会の中に常任委員会と実行委員会を設けて市を挙げて受入れ体制を整えました。

市では建設省、住宅公団とも連絡中で、区画、賃上げ価格などの重要な点がまだきまりませんが川越市百年の大計がきまる大事業ですから、何といっても地元の方々の理解と協力が得られなければ今後の発展を望むことはできません。

地元市民のご理解て

このことは川越市の将来の発展の大きな要素となるものですが、もちろん地元の方々の生活の上に大きな変化を及ぼします。市としては個々の立場に立ってご相談し努力して行きたいと思っておりますこれが実現したときは、市の工業開発はもちろん、農家の二、三男の地元就業の道もひらけ、「曲り角に来た農業」という悩みも解決し、市財政も豊かになり、道路、学校施設など近代化し、市民生活の向上が図られることとなります川越市の飛躍的発展はすべて地元の方々のご理解がなければ実現することはできませんので、よろしくご協力ください。

【写真は3月15日南大塚での団地説明会】

表彰に輝やく

優良納税貯蓄組合

昭和三十四年度の優良納税貯蓄組合の表彰式は、二月十七日に川越会館で開かれました。

川越市の納税貯蓄組合の数は二月一日現在で、二百十四組合です。昭和三十四年度に、市税を完納された納税貯蓄組合は百四十七組合でしたが、そのうち優良納税貯蓄組合として、次の十七組合に表彰状、十六組合に感謝状を、それぞれ贈呈して、その労をねぎらいました。

表彰組合

上松江納税貯蓄組合、三田〃、西門〃、市場〃、大中居〃、古市場〃、鹿間坂上〃、大野原〃、中福第一〃、池ノ辺第二〃、南大塚第一、北山田第一、有上、小堤前、的下北部第一、芳地戸、山伝第一

感謝状贈呈

川越酒販、脇田西町、初雁理容、伊佐沼東、宿、小中居、並木、砂新田第三、今福第一、砂久保、鯉田西、南山田第一、福田第一、下広谷北上

【写真は表彰式】

2月の市政日誌

5日　第11回市民スキー講習会は7日まで山形県蔵王スキー場で開催された。参加者127名。
6日　新入学児童健康診断は17日まで各小学校で行われた。
9日　工場団地の説明会は15日まで7日間大東各地区で行なわれ．地元側の協力を求めた。
11日　古谷下者袋の甘酒まつり。
12日　第6回青年団芸能研究発表大会は川越会館で開かれた。
14日　青少年を守る会の講演会は坂戸高教頭横田氏を講師に古谷中学校で開かれた
16日　名細婦人学級市政をきく会。
17日　市内公共施設めぐり．参加者45名。優良納税貯蓄組合表彰式は川越会館で行なわれた。
20日　地区整理地区内町内会長会議を中央公民館で開き新しい町づくりについて話し合つた。
23日　市内公共施設めぐり．参加者52名．映写技術者講習会は25日まで中央公民館で開いた。受講者は学校公民館職員など40名。
28日　春の火災予防運動はじまる。3月13日まで。

36年度 個人市県民税の申告

三月十九日までにお忘れなく

ことしも早いものでひな祭りの季節が参りました。この時期になりますと、市県民税の申告書を提出していただく三月十九日がやってきます。

ことし一月一日現在で当市に住所のあつた方や住所はなくても、事務所、事業所、家屋敷をもつている方は必ず申告してください。

なお提出期限の三月十九日は日曜日ですから当日おいでの方は市役所受付にお出し願います。

申告についてわからない点がありましたら、税務課市民税係にお問い合せください。

町名地番整理地区は新町名で申告してください。

正しい申告明るい納税

引揚者給付金と同国債の買上げ

今次戦争中に外地にあつて、生活を営んでいられた人や、余儀なく抑留させられていた方々に対してすでに四年前から引揚者給付金等支給法によつて、国庫債券が交付されていますが、まだこれらの手続きを済まされていない方々は、昭和三十六年五月十六日限りで、その国庫債券の請求ができなくなりますので、市役所民生課で手続きを済ませてください。

また、すでに引揚者国庫債券を受領されている方で、これを一括して元金だけ請求したい場合も民生課へお出でになれば、諸手続きをいたします。

木材製材業者の登録更新のとき

昭和三十二年度から、県の条例により木材業や製材業を営む人は、すべて登録を受けることになつています。

この登録は毎年四月一日に更新しないと無効になります。ことしもこの更新の時期が迫りましたので忘れずに登録の更新を受けてください。この手続きは三月一日から四月一日まで、各農林事務所の林務課で受付けており申請書の用紙も備えつけてありますから、今すぐにお出かけください。

登録更新の手数料は八百円ですが四月一日を過ぎますと新規登録として扱いますので、手数料は千円となります。

なお、この手数料はすべて、埼玉県収入証紙（市町村役場にあります）で納めてください。

春さきの防犯

「寒ごころやいづちともなく春は来ぬ」（無村）

春の訪れとともに、厚い衣をぬくと急に行楽のシーズンがやつてきます。

この時期になるとあき巣や、すりが多くなり、女の一人歩きがねらわれたり犯罪がふえてきます。

◆防犯へ向う三軒両隣

児玉町に身障者更生館が

児玉身体障害者更生館（児玉郡児玉町金屋一二八四）が昨年四月から開館しています。

収容人員は三十名で、身障者手帳を持つている人は資格があります

ここでは手工芸科、鑢（とう）工科があり技術が身につけられます

希望の方は、市福祉事務所（民生課）を通じ申し込みください。

青年学級に演劇部誕生

青年学級に演劇部を新設しましたので、演劇のお好きな方をお待ちしています。

時間、毎週火曜日、午後七時から

第一回研究会は三月二十一日に開きます。

場所、中央公民館

申し込み、三月十八日までに中央公民館へ

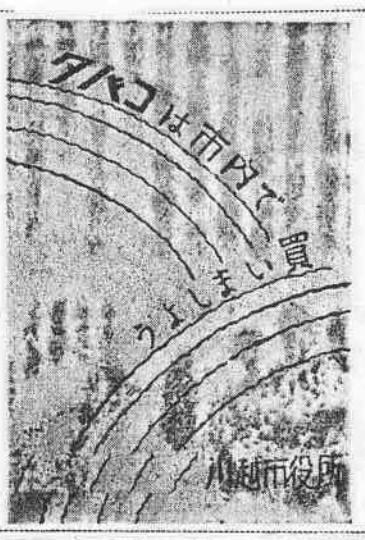

たばこマッチ図案入選作品
佳作　境町一六八〇　神山啓子さん

今月の市税はありません

何かのつごうで未納の税金は
お早くお納めください

公益質屋
武蔵屋　郭町一丁目
第二公益質屋　菅原町
利子　月3分
貸付金額　2,000円以下
1点券10,000円まで
初めての人は米紙を…

人口のうごき

	2月1日（現在）
人口	111.274
男	54.774
女	56.500
世帯	21.559
出生（2月中）	156
死亡（〃）	91
前月比	3人増

新町名3月1日から発足

地番には枝番つきが特色

昭和三十五年度の町名地番整理のモデル都市として、自治省から全国三都市の一つに指定された川越市の一部地域は、地区整理委員会の審議を経て、一月十四日に開会された臨時市議会で原案のとおり可決され、一月二十三日に市長の告示をもつて関係区域の町界、町名、地番の変更が決定いたしました。

実施期日は昭和三十六年三月一日で、この日から新らしい町名、地番に呼称が変わりました。

みなさんが、新らしい町名、地番になれるまでは、いろいろとご不便もありましようが、川越市が近代都市として生れかわる第一歩となりますので、みなさんのご協力をおねがいします。

地番の振り方は、地形にもよりますが、道路をはさんで片側が奇数番、片側は偶数番のように振られていて、地番には必ず枝番がつけられているのが特色です。

法人登記の場合は、地番変更の証明書のはがきをお送りしましたので、それを持つて二週間以内に浦和地方法務局川越支部で登記をすませてください。

実施区域は、赤間川以南の旧市街地三二六、〇〇〇坪（一一三アール）で新、旧町内の関係は次のようになつています。

新町名	地番範囲	旧町内別
郭町一丁目	1～23番	郭町．三久保町の一部。
郭町二丁目	1～31	郭町．三久保町の一部。
宮下町一丁目	1～21	宮下町．郭町の一部。
宮下町二丁目	1～24	宮下町．宮元町の一部。
志多町	1～21	志多町．宮下町．喜多町 宮元町の一部。
喜多町	1～11	喜多町．高沢町．宮下町 志多町の一部。
元町一丁目	1～16	本町．江戸町．宮下町．南町の一部。
元町二丁目	1～10	高沢町．南町．喜多町の一部。
大手町	1～15	江戸町．多賀町．三久保町．郭町の一部。
幸町	1～16	南町．鰻谷町．多賀町．本町の一部。
末広町一丁目	1～11	橋町の全部。相生町．鷹部屋町の一部。
末広町二丁目	1～9	相生町．南町．鰻下町の一部。
末広町三丁目	1～12	鷹部屋町．相生町．鰻下町の一部。
仲町	1～16	志義町．鍛冶町．連雀町 猪鼻町．六軒町．多賀町の一部。
松江町二丁目	1～12	上松江町の全部。志義町 多賀町．連雀町の一部。

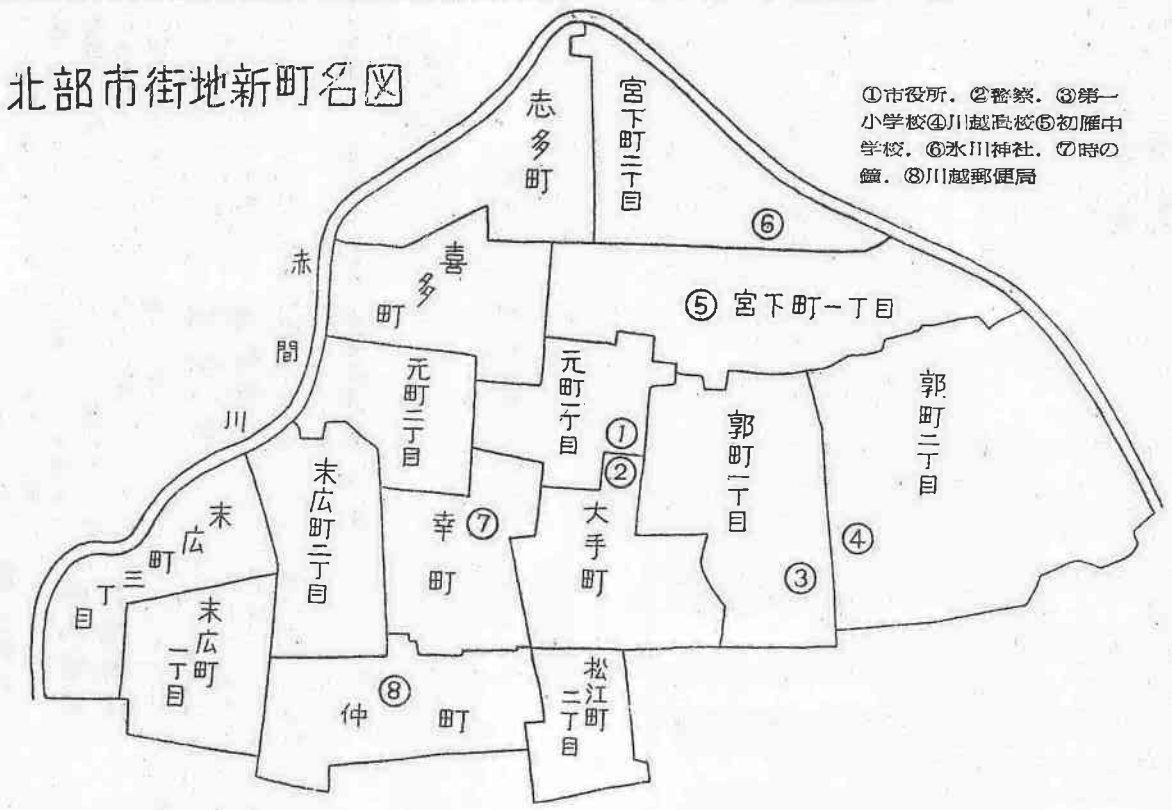

市営の葬祭事業4月から

祭壇貸出しと葬祭具の扱い

少ない費用で葬儀が行なえるよう生活改善の一つとして、四月一日から市役所と支所で、葬祭具の取扱いをすることになりました。

その取扱う品目と使用申込みの要領は次のとおりです。

1取扱い品目

祭壇（三段もの）

装束、仏衣、履物、じゆず

骨つぼ、骨箱、骨箱おおい、位はいまたは霊じ、位はい袋、霊膳、塔婆、忌日塔婆、霊物帳、香でん袋、はり紙。

2使用料金

この使用料金は祭壇、その他取扱い品目一式揃つた場合で、そのうち不要の品があれば、その分だけ金額が差引かれます。

例1 祭壇で祭壇を使うときの料金

被保護者	一般の人
1号大人用	円
1,600	2,500
2号中人用	〃
1,400	2,300
3号小人用	〃
1,000	2,000

例2 祭壇を使わない場合

被保護者	一般の人
1号大人用	〃　円
1,290	2,090
2号中人用	〃
1,090	1,890
3号小人用	〃
840	1,670

右の各料金から一般の人が使う場合六〇〇円、被保護者の場合は二二〇円づつそれぞれ差引かれます。

3祭壇の貸出日数

祭壇の貸出日数は貸出した日をいれて二日間です。ただし事情によつて一日だけ延期できます。そのときは使用料に二八〇円加算されます。

4申込みの方法

利用者は市役所か支所に死亡届を提出するとき、窓口に申込んでください。

5飾付と配達

申込まれた時間までに市の職員がうかがい、祭壇の飾付けをし葬具をお届けします。

ただ祭壇を使われないで葬具だけ利用される方は、お届けしないで市役所か支所で直接お渡しいたします。

（写真はかざりつけた祭壇）

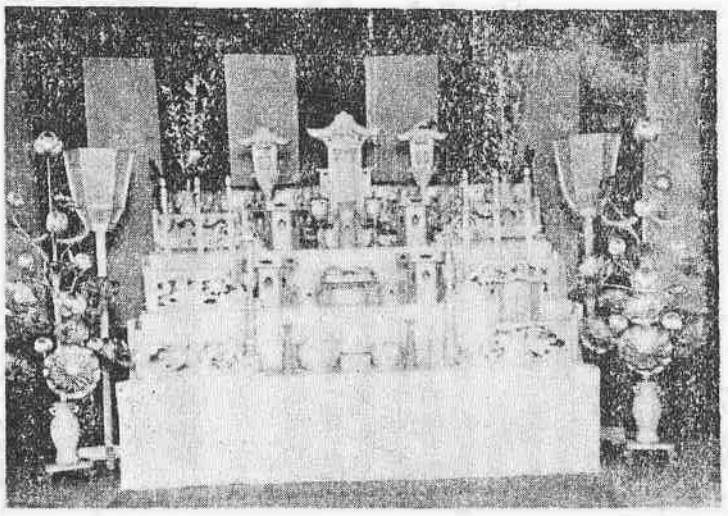

短針

土地測量で立ち入り

群馬幹線の一部維持管理工事で、調査と測量のため土地立ち入りの許可が埼玉県知事からありましたのでお知らせします。

事業の種類　電気事業

立ち入り区域　川越市大字新宿および大字今福

期間　1月31日から6月30日

通行止

▽巽考橋（南古谷、福原境）

2月20日―3月31日まで

新河岸川水路改良工事のため

▽御殿橋（農田本）

2月20日―3月31日まで

御殿橋拡巾工事のため

交通事故に注意

○畳を長もちさせる方法

畳を長もちさせるには、春秋二回、天気のよい日に屋外へもち出し、ホコリをたたき出し、立てかけて風を通すとともに、裏側をよく日に当てて干すことです。

ことに茶の間や日のよく入らない部屋の畳は、梅雨のつづいた後などは少しもち上げて風を通すのがよいのです。畳の下に新聞紙をすき間なく敷くことは湿気を防ぎ、床下からの風の吹きこむのを防ぎ虫を防ぐことにもなります。

また畳は、ときどききれいな雑巾で、よごれやカビをふき取ることも長もちさせるのに役立つものです。

各課めぐり

生活文化向上のバロメーター

水道課

宇津木宗吉課長ほか三十六名

水道課は昭和二十八年二月四日新しく水道建設課として発足しました。当時は課長ほか三名で、給工事費一億六千万円の上水道新設工事に着手しました。昭和二十九年給水開始と同時に検針集金の業務も始め、翌三十年に課名も水道課と改めました。また上水道新設工事も多くの困難を越え、昭和三十三年三月竣工し、市街地の上水道網は完備されました。しかし当時給水戸数、四九〇〇戸だつたものが一～二年の内に上水道の利用戸数が急にふえ遂に計画給水能力に達しました。そこで今後の市街地の膨脹、また文教施設の移転、道路交通網の整備等市勢の発展を考え高階、福原、大東地区を入れた上水道拡張計画をたて、厚生省の認可をうけ昨年から拡張工事中です。

また昭和三十四年度には市内で始めて老袋地区に簡易水道を新設しました。

職員は三十七名で三係あります

「監理係」大河内五郎係長ほか十一名

この係は庶務のほか予算の執行企業債の借入れ、建設工事の契約や、工事用の材料購入、在庫管理水道使用料の調整、集金等をしています。水道使用料は女子職員がカナタイプ二台を使つて事務能率を進めています。

「業務係」武藤久雄係長ほか九名

ここでは皆さんの家庭へ水道引き込み工事や水道の改造、増設工事または修繕工事等の設計、監督を行なつています。皆さんが市内の指定水道工事店へ提出した工事の申込み等もこの係へ廻つて来てここで設計を調べ、また実際にした工事の検査、監督もしています。

この他水道の検針はこの業務のしごとで三名います。

「工務係」長野拓係長ほか十三名

水道の新設工事や、いま実施中の上水道拡張工事の設計、監督、工事を行なつています。浄水場の建設や配水管の布設、消火栓の設置も今後の川越市発展の構想と夢を織り込んで毎日水道建設に努めています。

このほか浄水場の管理運転もこの係のしごとで、郭町浄水場だけで六名の職員が交代勤務しています。

農業委員会役員きまる

二月二日に行なわれた任期満了による農業委員の選挙は無投票で二十二名の新委員が決りました。

その後、農業団体から十四名（農協十三、農業共済一）と学識経験者三名（市議会議員）の推せんが行なわれ計三十九名が決定しました。

二月十日に改選後第一回の農業委員会総会が市役所で開会され、次のように新役員の選出が行なわれました。

農業委員会長	前島　正太郎
〃　代理	堀原　定一
農地部会長	鈴木　寿
〃　代理	原　与惣治
振興部会長	森田　栄
〃　代理	竹ノ谷　俊平
県農業会議員	新井　茂司

新入学児童に交通指導を

入学期が近づいてきました。新しく小学校一年生になる児童や幼稚園に行くこどもたちは、急に親のひざもとから離れてはげしい自動車、自転車、人の流れの中を通うことになります。「よく気をつけてね」と幼稚園や小学校に出かけるたびにこどもさんたちに注意しても、帰りが遅ければ、「もしや交通事故でも」と心配は絶えることがありません。

昨年中県内の交通事故で死んだ人は三九四人、負傷者は六、九四六人もあつて、しかもこの中には小学生以下の犠牲者が約二割にものぼつているのです。

この事故の原因をみますと、車のすぐ前や後の横断と斜め横断が圧倒的に多く、路上での遊び、幼児のひとり歩きなどがめだつています。

そこで次のようなことについて、ひとつひとつ手をとつて教え、実行させるようにしましよう。

①幼稚園や小学校に行く道順は、よく調べて少しぐらい遠くても安全な道を選んでください。

②歩道、車道の区別のある道路は歩道を、また区別のない道路は道路の右はしを歩かせましよう。

③歩きながら本を読んだり、ふざけたりしていると車に気がつかずに事故を起こしますから絶対にやめるようにしましよう。

④信号機のあるところは赤（止まれ）、黄（注意）、青（進め）の正しい見方を教えましよう。

⑤道路を横断するときは、

○近くに横断歩道があるときは、必ずそこを通る。

○いつたん止つて右と左の安全をたしかめる。

○走る車のすぐ前やすぐ後を横切つてはいけない。

○斜めの横断は危険だからしないこと。

○ものかげから急に飛び出すことはやめる。

⑥バスは必ず定められた場所で待ち、飛び乗り、飛び降りをしない

⑦道路では遊ばない。

⑧自転車に二人乗りをしたり、道路で練習をしない。

なお通学の途中や、遊び場所にどんな危険な場所があるかを、おとうさんやおかあさん自身が何度か歩いてみて、十分心得ていれば実際的な注意もできるわけです。

またときどきはその注意を守つているかどうか、実地に確かめてみることも必要です。

児童を交通禍から守るには、その家族ばかりでなく社会全体の協力が望まれます。

世界農林業センサスから 市の農家平均は1町2畝

１９６０世年界農林業センサスが昨年２月１日に実施されましたが．その結果．川越市の農林業の姿が明らかになりました。

農家数は 6.310戸で．市全世帯の29%をしめ．人口は男19.789人．女19.975人．合計39.764人で．市人口の36%に当ります。

専業．兼業別に農家を分けると専業農家は 2.146戸で34%．兼業農家は 4.164戸で．このうち農業を主とするものが 2.500戸で40%．兼業を主とするもの1.664戸で 26%となつています。

経営耕地面積により農家戸数をみると１町～１町５反までの農家数が一番多く全体の26%をしめ．次は７反～１町．１町５反～２町が各々16%．３反未満と３反～５反が各々12%．５反～７反が11%．２町以上は７%となり．耕地１反以下でも年間収入２万円以上の農家が 0.3%となつています。

耕地を反別にしますと

田	３．０４８町５反
畑	２．７５１町７反
樹園地	６４８町３反
合計	６．４４８町５反

一農家平均は１町２畝となつています。

田の利用の形をみますと一毛田が4.503戸で 1.493町4反．二毛田は3.854戸で 1.553町7反というように利用されていることがわかります。

林業集計結果

山林面積

市町村内	他市町村内	合計
675町7反	334町2反	1.009町9反

山林内容

竹林	樹園地	合計
20町8反	989町1反	1.009町9反

耕地反別グラフ

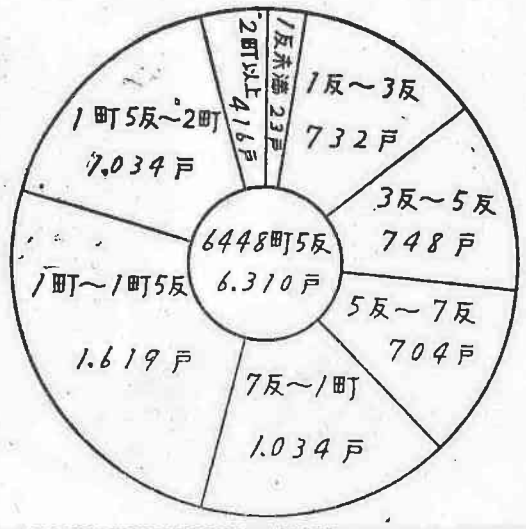

印鑑証明のはなし
新しい登録の注意

川越市印鑑条例のうち印鑑の届出と証明の願出のことは先月号で広報しましたが、今月は印鑑届を受けられない場合をお知らせしますこのことで、これまで市民の方からご意見をいただいたこともありましたが、その多くは「どんな印鑑でも自分のものだから登録してもらいたい」ということです。

一応どもつともなことですが、申しあげるまでもなく市では印鑑の確実を図るということが本来の目的で、印鑑が契約に、保証に、登記手続きに、預貯金に、文書にとあらゆる生活の面にその人の意思を実証するに重要なものですが、また印鑑による事故も大へん多く市町村の窓口で他人の印鑑を盗用しようとする事件も時折見受けられます。

このようなことから印鑑の登録には、ある程度の規制が加えられています。つまり、他日問題を起さないように印影がはつきりしていること、耐久性のあることなどが要求されています。

市の条例では第十四条に印鑑の制限改印につき規定しています。

このようにある程度、印鑑の登録に制限を加えることは結果的には登録者自身の利益を守るためですそれでは現在、登録を受けかねる印鑑を具体的に申しあげてみましよう。

１ 長い間使用し印影がはつきりしないものや印形のかけているために照合しにくいもの。

２ 既製品（いわゆる三文印）で類似品が容易に手にはいるもの。

３ 大きさが直径か一辺の長さが二センチ以上のもの、または訂正印のような小さいもの。

４ 文字が本人の氏または名、あるいは氏名を組合わせる等によつて表わされていないもの。

以上の点を検討して登録を受付ておりますから、新らしく登録される方は制限の趣旨をよく理解くださるようお願いします。

昭和35年10月1日現在国勢調査結果表（概数）

国勢調査の地域別世帯数および男女別人口概数を下記のとおり公表します。

区分	世帯数	人口 計	男	女
芳野	682	4.166	2.046	2.120
古谷	835	4.965	2.506	2.459
南古谷	875	5.111	2.556	2.555
福隈	1.160	5.981	2.930	3.051
福原	828	4.975	2.480	2.495
大東	1.250	6.788	3.416	3.372
山田	562	3.384	1.646	1.738
名細	982	5.471	2.765	2.706
霞ケ関	1.173	6.370	3.137	3.233
小計	8.347	47.211	23.482	23.729
旧川越	13.205	60.311	29.492	30.819
合計	21.552	107.522	52.974	54.548

概数につき統計局と相違することあり。

依然多い都心への流出 県内トップは所沢市へ

昨年１０月１日に行なわれた国勢調査の結果．地区別の人口（概数）世帯数は別表のとおりですが．ここでは昼間の流出人口について広報し．その状態を知つていただきたいと思います昼間流出人口とは．川越市からひるま他市町村へ通勤や通学をしている人の数です。それらの人々が．どんなしごとで．どの方面に通つているかを調べたものです。これと反対に他市町村から川越市に流入の人口があるわけですが．これについては結果がまとまり次第別にお知らせします。

川越市から他都県．県内市町村へ通勤．通学者の総数は14.015人（通勤12.546人　通学 1.469人）で市全人口の13%にあたります。これを県内と他都県別に見ますと県内5.400人（通勤5.068人．通学332人）．他都県8.615人（通勤7.478人．通学1.137人）となつています。なお．東京都の通勤の場合は．３０年の調査では3.733人．３５年は7.361人と約２倍の増加を示しています。

県内流出人口

市名	流出人口	通勤	通学
	人	人	人
所沢	826	810	16
浦和	605	463	142
大宮	549	519	30
狭山	537	533	4

以上通勤者では所沢．狭山．大宮．浦和の順になります。これは所沢．狭山方面にかけて駐留軍施設の要員が多いためで一つの特徴といえます。

他都県では東京都が最高で8.473人（通勤7.361人．通学 1.112人）次いで神奈川県99人．千葉25人の順となつています。

東京都の各区別では板橋区が最高で8.473人（通勤7.361人．通学112人）．次が豊島区1.118人千代田区890人．中央区608人の順ですが．これは東上沿線の工場地帯がその原因となつています。また通勤者の産業別をみますと各種の製造業が最高で5.484人で 通勤者の44%を占めています。 次でサービス業1.943人（15%）．運輸通信業 1.384人（11%）．卸小売業1.147人（9%）の順となつています。

モニター通信

南川越変電所の東南側の道路修理を早く

変電所建設のとき、前の道路に土盛りして造つたが四十五度の急坂で、多くの農耕者が大へん苦しんでいます。市の責任で早急に修理するよう要望します。

答 長い間ごめいわくをかけておりましたが、現在その一部を買収して道路（坂）を整備することになり、着々実施中です。三月末までには完成いたします。（建設部土木課）

○近眼は目の過労から

近視を防ぐ一番大事なことは、目の過労を少なくするように心がけることで、勉強するときも、姿勢を正しくし、目と本の距離を三十センチに保ち、机に対して二十五度の角度にするなど、またスタンドだけにたよらず部屋全体を明るくしたり、三、四十分たつたら読書を一休みするなど、目に刺激とならないような工夫が必要です。

スポットライト

青年四芸能発表会

第６回青年団芸能研究発表大会が２月１２日．川越会館で行なわれました。若さとアイデアでくりひろげる歌や踊り．演劇など．熱心な演技に会場いつぱいの笑いと拍手を浴びていました各部の一位は次のとおりです。歌謡曲．高野トシ子（福原）．舞踊．谷内田良夫（霞ケ関）．地方民踊．来須隆外１０名（大東）．演劇．渡辺茂外７名（大東）．コーラス努力賞．増田幸子外５名（名細）でした。

市政をきく会→

名細婦人学級の市政をきく会が２月１６日．名細公民館で開かれました集まつた学級生は約５０名で．財政問題や工場団地など．これからの市政の問題点を都築総務部長がわかりやすく説明し．市政の大すじがわかつたと有意義な集会でした。

甘酒まつり

古谷下者袋氷川神社の甘酒まつりは．２月１１日行なわれました。

これは氏子中の長男が選ばれて甘酒で祝われたあと．神社前で弓を射て．農作を占う行事で．ことしの弓占いは日照りつづきとでました。このめずらしい行事に農大教授[illegible]先生も来川．興味深く見学されました。

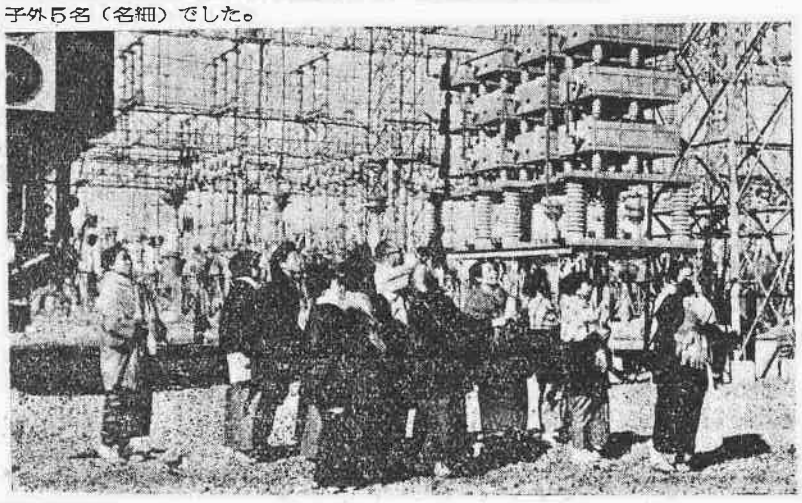

←施設めぐり

「目で見る市政」として好評いただいている市内公共施設めぐりは．２月１７日と２３日．行ないました。浄水場．ごみ焼却場．ゴルフ場など日頃あまり見ることができない施設に熱心にメモする奥さんもあり．養老園では明るい慰問風景が見られました。（電源開発会社南川越変電所見学の人たち）

農家のページ

これからの農業

今福のビニールハウス

県では昭和三十三年に首都に近接する二十九市町村を「首都近郊地帯」として設立し、この地帯の農業について調査して、それを基礎に昭和三十四年から近郊農業振興対策を計画してきました。

その対策の一つに「近郊農業振興モデル集団育成事業」というのがあります。

川越市では昭和三十四年度は的場地区にバタリー鶏舎施設の指定をうけ事業を実施しましたが、本年度は今福に二集団、砂新田に一集団のビニールハウスの共同経営集団を、古谷本郷にいちごの石垣栽培施設集団が指定され、それぞれ事業を実施しています。

ここでは今福畑地かんがい組合で実施したビニールハウス集団についてお知らせしましょう。

今福はそさい園芸でその名を知られていますが、最近そさいの普通栽培が行き詰りの状態で、これまでどおりの栽培方法では運営が困難となり、経営の近代化は到底望めなくなって来ています。この問題を解決するためビニールハウス園芸をとり入れて高度のそさい栽培技術を入れ、合理的な共同販売で、この押詰りを切り抜けようと相談がまとまり、新井美登さんを代表に十一名の人たちがこの事業を実施することになりました。

施設は三棟建四十五坪の骨筋ビニールハウス八棟を総工事費百五万円で建設しました。栽培は第一年目がピーマン、夏ほうれん草、つづいてレタスの栽培を計画し、現在ピーマンの育苗をしており四月上旬出荷できる予定です。

なおこの地区は三十四年度に新農村建設事業で実施した畑地かんがい施設を充分活用して成果あげようとはり切っています。

経済的なワラマットレス

これは生活改良普及員が作り方の指導をして農家の主婦のみなさんから大変喜ばれているワラで作ったマットレスのことです。

非常に安くだれにも簡単にできて、その上暖くてねごこち万点というのが魅力です。

稲作農家ならワラはあるものでかぶせる布を買うだけで済みます。

現在芳野、川越、名細などの地区に多く普及されています。

年寄り夫婦につくってあげたお嫁さんが、「家の嫁はよい嫁だ、こんなよいものを作ってくれた」と「来てから二十年たって始めてほめられましたよ」と笑声で語る生活改善クラブ員もありました。

一日の労働を休めるには、夏涼しく、冬暖かくて経済的で、しかも家中そろって安眠できるワラマットレスを作りましょう。

最近農家では生活改善熱が盛んですが台所や、かまど改善から衣食の改善へ目が向けられてきました。

指導講習会希望の方は農業改良普及所か市の農務課へお問い合せください。

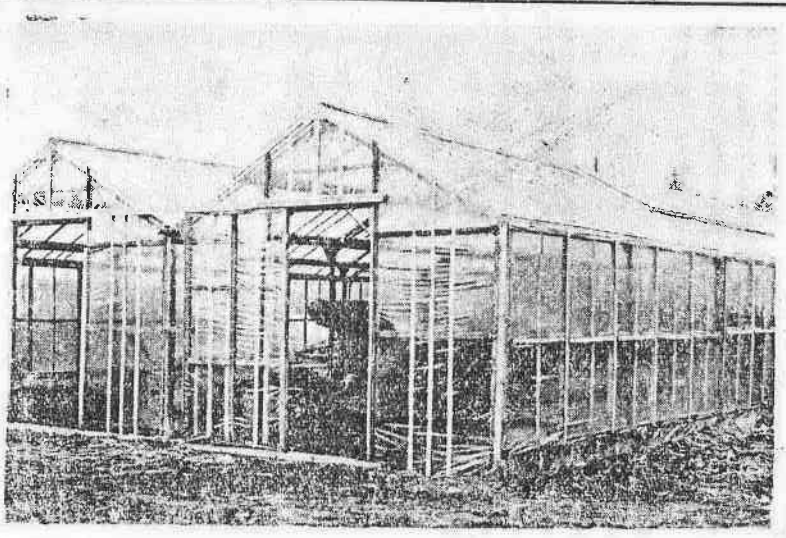

【写真上はビニールハウス、下はワラマットレス作り】

奥さまにも年金を

サラリーマンの大多数が加入している厚生年金や各種の共済年金はわが国の社会保障制度のさきがけとしてできた公的年金制度で、これらの人々は、老後は一応これによって保障されています。

しかし、その配偶者についてはどうでしょうか。

いうまでもなく、これまでの年金制度では、夫の受ける年金とは別に、妻に単独で支給する年金というものはなく、夫の受ける年金で妻を養わせるか、あるいはまんいち夫が亡くなったときに、夫が受けるはずの年金の半額を遺族年金として、妻に支給し生活を維持させるかの方法をとっていました。

しかし、これでは妻の老後の生活を保障するにはあまりにもささやかであり、不充分です。

第一に、夫が老令年金を受ける前に死んでしまったら、夫の老令年金で扶養される可能性が全然なくなってしまいます。

第二に、夫婦が離婚するようなことがあれば、妻は年金制度の恩恵からまったく見離されてしまいます。

このようなことからみても、公的年金制度で保障されるサラリーマンの人々、つまりわが国では比較的恵まれている人々についてみても、その妻なり、家族は決して充分な保障を受けているとはいえません。

「こういう理由から国民年金制度がうまれ、サラリーマンの奥さんにも希望すれば加入できる道が広く開かれているのです。

この年金に加入することによって月々一〇〇円なり、一五〇円の保険料で将来年をとったり、大ケガをされたようなときには、奥さん名義の年金が受けられ、安心して生活が送れるというものです。

ただいま民生課年金係で加入の受付けを行なっています。

加入についてのご相談は年金係にしてください。

明るい一家

よい子の作品より

施設巡りに思う

城南中　鈴木　鈴江

雨の降る中をバスは、市役所を出発した。一中、初雁、大東などと沢山の生徒が集まっているのだ。知っているのは同級生だけだ。狭いようで広い川越、この川越を巡り歩くのだ。私は個人では行けない所を見学させてくれるこの施設巡りを、どんなに待っていたことだろう。

こんな中でも特に私は、寝者園へ興味をもった「おじいさん、おばあさん」と言ってくれる孫たちを、毎日よりの中で、日なたぼっこをしながら遊ぶ楽しさこんな希望もない老人たちは、何を目的に生活していくのだろう。しかしそれは思い過ごだった。その寝者園は鶴ケ岡のゴルフ場から五、六分の所にあるりっぱな建物でした。

部屋は日本風の畳、障子で美しい。老人たちは、暇を利用して名札の内職をしていました。真白いエプロンを掛けたおばあさん、タビをはきメガネをかけているおじいさんたちが、手きわよく、糸を通しているところは印象的でした。

園長さんのお話の三福の楽しみとは、一、食べること、二、寝ること、三、入浴だとおっしゃっていました。

こういうものを務め果してきたおじいさん、おばあさんには、もっともっと楽しい生活をさせてあげるのは、あたりまえだと思います。「よくには病舎が欲しい」と園長さんは言っていましたが、みんなが協力して早く建ててあげよう。

このように変電所、焼却場も大変ためになった。また他の施設へも行ってみたいと思います。

絵　食くばり　一小六の四　新井美恵子

市政クイズ

（第27回）

みんなで考えましょう

ヒント

所得倍増の声につのて物価が上昇しています。それにつれて消費生活．家計のやりくりが大へん．奥さまの苦労が増すばかりです。その上にころばぬ先の杖に貯蓄をすることは正に涙ぐましい努力といわなければなりません

問題

1．経済の究局の□□は□□であつて貯蓄ではない。にもかかわらず貯蓄をすすめる□□は個人□□の安□．つまり病□．□害などの不安に□えなければならない。また子供たちの□□とか住宅その他の生活□□のため□□です。

2．赤間川以南北部の□□□は□月□日から新しい町名．地番に□□が変わりました。

賞金と賞品

特賞三千円	川越市
久保町のしやぼんや	優良店会
松本洋品店	専門店会
林文具店	銀座
内藤金庫店	中央通り
川越市観光協会	

応募規定

1．□の中に当用漢字を入れ．伏せ字だけ番号順に記入
2．応募用紙は郵便はがきとし住所．氏名．年令記入
3．しめきり　3月25日
4．あて先　市役所総務部庶務課広報係
5．市の職員とその家族．市外居住者は応募できません
6．賞金品は作者の原文と一致した6名の方に贈ります。

前回の正解文

1．自治．市．城下．捨．発足
2．後．楽．幸．一時．減額
3．日本人．印鑑．原則

当選者

正解者1名．応募総数93通．2字違い8名は抽せん
正解者　笠幡　発知利仁
1字違い　野田町　小山松代．新宿町　椎橋喜市
2字違い　鹿間　長谷部本子．下広谷　川野徹男．宮下町　大沢友子

話題

病友に愛の手紙慰問

二月十日、川越市長あてに、千葉県香取郡山田町平野忠二さんから一通の手紙が寄せられました。

これによると、平野さんの娘富美子さんが長い間病気で淋しい療養生活を送っているのを、川越市的場の小谷野幸子さん（浦和市小松原女高二年）が雑誌で知り、毎月手紙や慰問品を贈り励ましつづけてきました。

とくに昨年十一月九州へ修学旅行に行ったときは、早く病気が直るようにと、魔除けの鬼の面にそえて人形、千羽鶴を贈りました。

これに感心した父の平野忠二さんは、現金千円を同封して、「市長さんから記念品を買ってあげてください」とお礼を依頼しました。

市長は「今の世の中で、青少年が道義をわきまえぬとか、乱暴になったとか、暗いことが多いのにこんな明るい話を聞きうれしい」といって、さっそく同封の千円で万年筆を買い、さらに市長から感謝文と、美しい音色のオルゴールを贈ることになり二月二十日中央公民館で手渡しました。

【写真は便りをかく小谷野さん】

はしかの流行期

はしかの流行期にはいりました。はしかは今ごろから五月ごろまでにかけて多いこどもの病気です。

はしかは、発熱、発しんとメヤニが出て、ほおの内側に白い粒が出るのが特徴です。はじめはかぜと同じようなので、かぜぐらいといって放っておくと手おくれになり肺炎やジン炎などを併発して命とりになることもありますから、早く医者に見せ、適切な手当をすることが大切です。

はしかは伝染力が強い病気ですから、かかったらなおるまで外に出さないこと、またかかったこどもにふれないように注意しましょう

はしかは昔からだれでも一度はかかるものといわれていましたが、できればかからないにこしたことはなく、もしかかったら早く手当をして、軽くすむように心がけたいものです。

市民歌壇

【俳句】

帯津素山選

寝者園　奥富　者人

山裾や昨日の雪の風に降る

小仙波町　井上　峯子

春が影を落して温し庭の石

寝者園　堀江　越山

雛吸も稍々ととのえて昨日今日

菅原町　遠藤　俊一

幼な子と小犬たわむれ草萌ゆる

【短歌】

小仙波町　井上　峯子

鉢の芽のみな傾きて陽に対ふ春立つといふ庭の柔土

笠幡　中嶋　千代

主婦なれば忙しきものよ雨の日を撰びて里に使いするなり

笠幡　嶋田千代子

かまど火をコタツに取りて子等起ず日課の如し立春の朝も

下赤坂　鹿川　豊

台風にひし折られたる真向ひのけやきの枝につられ垂れたり

係から

「市民歌壇」四月号（新年歌）からしばらく休みます。ご投稿感謝ありがとうございました。次は各句会の投稿を歓迎します。