

PUBLIC
RELATIONS

川越

広報川越
No.1005

平成13年4月25日
(毎月10日・25日発行)



わくわく散歩道シリーズ187 (関連記事は4ページ)

埼玉川越総合地方卸売市場出店業者募集・5
学ぶ楽しみ応援します「市民大学講座」開催・10
お知らせパック・12
催しものガイド・20
けんこう・22

*25日発行の広報川越は、翌月の行事等を中心にお知らせしています。

●「市議会だより」が折り込まれています。

川越市は、2002年に市制施行80周年を迎えます。



スマイルシティ・川越

<http://www.city.kawagoe.saitama.jp/>

わたしたちのまち

平成13年4月1日現在
(在住外国人を含む)

人口 327,654人

前月比 -478人

■男 165,244人

■女 162,410人

●出生 201人

●死亡 172人

●転入等 2,146人

●転出等 2,653人

世帯数 120,880世帯

前月比 +123世帯

検針と水道の関係

2か月に1度、検針に伺います

水道使用量は、2か月に1度、検針員が各家庭を訪ね、メーターを確認します。そのとき、メーターボックスに物が置いてあったり、付近に犬がいたりすると検針できないことがあります。メーターを見やすいようにボックス内をきれいにし、検針にご協力ください。

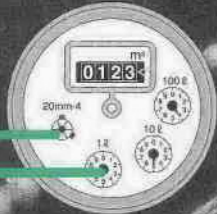

パイロット
リッター針

早期発見：1

家中の蛇口を閉めているにもかかわらず、水道メーター内の「パイロット」、パイロットがない機種は最小の「リッター針」が動いている場合、漏水していると考えられます。ご注意ください。

「水道使用量のお知らせ」

検針のときに届けられる「水道使用量のお知らせ」には、使用量のほか、連絡事項が記載されていることがあります。よくご覧になり、大切な資源の節約、有効な利用にご協力ください。

早期発見：2

「水道使用量のお知らせ」を継続的にご覧になり、「前回指針」から「今回指針」の数値を引いた「使用水量(A)」が多くなっていて、水を使用した心当たりがない場合、漏水していると考えられます。また、数値の変化が著しい場合、「通信欄」に連絡事項を記入されていることもあります。併せてご覧になり、漏水にご注意ください。



3日くらい前に連絡してください

引っ越しなどのとき、水道の使用を止めたり（中止）、水道の使用を始めたり（開始）する場合、3日くらい前までに「領収書」「水道使用量のお知らせ」に記載されている水栓番号を料金課に連絡してください。

中止・開始の届け出がない場合、無断使用になったり、使用していても基本料金がかかったりし、検針時に気づくことがあります。賃貸住宅で居住者が変わるとき、住宅の建設後に施工者から居住者に使用者が変わるときなど、トラブルを避けるためにも速やかな連絡をお願いします。

口座振替が便利です

検針により、水道料金の支払いは隔月になるため、金融機関に出かけることがおっくうに感じられたり、忘れたりすることもあるのでは……。そんなとき、手間が省け、忘れずに払い込みができる口座振替が便利です。

口座振替の手続きは、郵便局または市内に店舗がある銀行・信用金庫・信用組合・JA・労働金庫などの本支店で行っています。水栓番号が確認できるものと申し込み金融機関の通帳・届印を持ち、申し込んでください。



平成12年度
第42回水道週間懸賞募集特選作品
(金子真美さん)

検針

蛇口は、ひたし

MEMO

5月 (主な行事と休日当番医のお知らせ)

1・火	メーデー 小江戸川越七福神巡りの日	
2・水	八十八夜	
3・木	憲法記念日 小江戸ラリー (~6) 可燃ごみ特別収集 (月・木コース) 休日当番医=西川病院 (内・神・精) 砂久保161-23 ☎46-0011	
4・金	国民の休日 小江戸縁日大会 (~5) 休日当番医=広瀬病院 (内・外) 中原町1丁目12-1 ☎22-0533	
5・土	こどもの日 立夏 休日当番医=三井病院 (内・外・整外・消) 連雀町19-3 ☎22-5321	
6・日	休日当番医=武蔵野総合病院 (内・外・整外・脳外) 大袋新田977-9 ☎44-6340	
7・月		
8・火	世界赤十字デー 呑龍デー	
9・水		
10・木	広報川越発行日 愛鳥週間 (~16)	
11・金		
12・土	市立学校休業土曜日 看護の日	
13・日	母の日 休日当番医=高木外科整形外科医院 (外・整外・理・麻) 小堤738-1 ☎33-4537	
14・月		
15・火		
16・水		
17・木		
18・金		
19・土		
20・日	第11回ふれあい福祉まつり (伊佐沼公園・東後楽会館前庭) 休日当番医=高橋耳鼻咽喉科医院 (耳・鼻・喉) 月吉町38-2 ☎25-7374	シロコシ-4077-石長 47=2
21・月	小満 春の行政相談週間 (~27)	4077 4374
22・火		
23・水		
24・木		
25・金	広報川越発行日	
26・土	市立学校休業土曜日	
27・日	ごみゼロ運動 休日当番医=高浜産婦人科医院 (産婦) 藤間72-1 ☎42-4636	
28・月	成田山のみ市の市	
29・火		
30・水		
31・木	世界禁煙デー 禁煙週間 (~6/6)	

■主な月間 消費者月間 水防月間 情報通信月間 (~6/15)

■市税納期 固定資産税・都市計画税 (第1期) 軽自動車税

休日の診療機関

内科・小児科=川越市休日急患診療所 (小仙波町2丁目45-5 ☎23-0601) 受付時間…午前9時~11時・午後1時~3時・午後8時~10時30分
休日当番医=変更になる場合があります。受診の際は、当日の休日当番医にご確認ください。 受付時間…午前9時~午後4時
歯科 (急患のみ) =川越市予防歯科センター (三久保町18-3 ☎24-3891) 受付時間…午前9時~11時30分
埼玉県救急医療情報センター ☎048-824-4199 *救急車を呼ぶほどではない程度で、どこで診てもらえるかわからない場合。

こんなとき、国民健康保険（国保）の手続きが必要ですよ

国保に加入するとき

健康保険は、病気やけがなどで診察を受けるときになくてはならない重要なもの。そのため、だれもがいずれかの健康保険に加入しなければなりません。

川越市に転入された方や会社等を退職された方などで、健康保険に加入していない方は、国保の加入の届け出をしてください。ただし、退職後も会社の健康保険に継続加入できる制度もあります。詳しくは、勤務先の健康保険担当者にお尋ねください。

用意するもの：①健康保険資格喪失証明書（今まで加入していた健康保険を喪失した証明書）②国民健康保険証（現在、世帯内に国保加入者がいる場合）③運転免許証かパスポート（持っている方）

*現在厚生年金や共済年金を受給している七十歳未満の方は、年金加入期間が一定月以上であれば、退職者医療制度での国保加入ができます。厚生年金等の加入期間が記載されている年金証書をあわせて持参してください。

国保をやめるとき
国保に加入していた方が、就職などで会社の健康保険に加入した場合は、国保喪失の届け出をしてください。また、保険証を持っていた学生が、就職などにより同保険証が不用になったときも、喪失の届け出が必要です。

用意するもの：新たに加入した健康保険証と今まで使用していた国民健康保険証
国保の加入・喪失はさかのぼります
国保の加入は他の健康保険を

喪失した日または転入した日間で、国保の喪失は他の健康保険を取得した日までさかのぼりません。

国保税も加入日までさかのぼってお願いすることになりますので、負担がかなり大きくなる場合があります。手続きは、他の健康保険を取得・喪失してから十四日以内にお願います。

国民健康保険税（国保税）の納付は口座振替で

国保保養施設のご案内

川越市国民健康保険では、四月から熱海市観光協会と保養施設利用契約を結びました。国保加入者は、熱海市観光協会に属する百四十七軒の施設を契約料金で利用できます。国保医療課・出張所・連絡所に施設一覧表が置いてありますので、ご覧ください。

問い合わせ：国保医療課国保給付係 ☎内線2471

市税の夜間収納と納税相談 午後7時まで受け付けます

下表の日程で、市税の夜間収納を行います。昼間の納付が困難な方や催告書の指定期日までに納付できない方は、ご利用ください。

納税相談も同時に行います。☐座振替と期限内納付

市では、市税の口座振替納付をお勧めしています。うっかり支払日を忘れてしまったり、納めに行く時間がなかったりという方に特に便利です。ご利用ください。また、市税は、期限内に納付をお願いします。

問い合わせ：収納課収納第一係 ☎内線2384	国民健康保険	内線2477
受付窓口	5月7日(月) 芳野出張所・古谷出張所・南古谷出張所	5月8日(火) 高階出張所・福原出張所・大東出張所
5月10日(木) 霞ヶ関出張所・霞ヶ関北出張所・山田出張所	5月11日(金) 名細出張所	
納税については国保医療課国保収納係 ☎内線2477		

国民年金、こんなときは届け出を

人生の節目には、国民年金の手続きが必要な場合があります。届け出をしないですと、こんなときに届け出が必要です

金が少なくなったり、受け取れなくなったりすることがありますので、忘れずに届け出てください。

問い合わせ：国民年金課年金推進係 ☎内線2481

人生の節目	持ち物
就職した（厚生年金や共済組合に加入した）	年金手帳・健康保険証・印鑑
会社を退職した（厚生年金や共済組合の資格を喪失した）	年金手帳・離職証明書・印鑑
専業主婦等、会社員の扶養に入った（厚生年金や共済組合の加入者の扶養配偶者になった）	年金手帳・離職証明書・配偶者の年金手帳・健康保険証・印鑑
会社員家庭の専業主婦等から自営業になった（厚生年金や共済組合の加入者の扶養配偶者ではなくなった）	年金手帳・配偶者の健康保険証または離職証明書・印鑑

国民年金保険料の納付が困難なときには

申請免除

所得が減少したなど保険料の納付が困難になったときには、保険料の免除の申請をすることができます。申請書を提出し、審査の結果、承認されると保険料の納付が免除されます。免除を受けた期間の年金額は、三分の一か月分を納めたものとして計算されます。

学生納付特例申請

大学や専門学校などの学生（二部や通信教育課程の学生は除きます。各種学校その他の教育施設については、対象校かどうか個別に定めています）は、学生本人の所得が六十八万円以

下の場合、申請をして、承認を受けると、保険料の納付が猶予されます。

ただし、納付特例期間は申請免除とは違い、年金受給資格期間には計算されますが、年金額には反映されません。

申請に必要なもの

申請免除：年金手帳・印鑑・所得証明書（一月一日以降、川越市に転入した方）

学生納付特例申請：年金手帳・印鑑・学生証

*申請は、毎年度必要ですので注意してください。
*申請免除や学生納付特例の期間は、過去十年以内なら、さか



埼玉川越総合地方卸売市場出店業者募集

埼玉川越総合地方卸売市場は、川越市ほか10市町村等の出資により設立された第3セクターの市場です。周辺には国道16号・同254号が走り、関越自動車道川越インターチェンジに近く、交通も便利です。現在、青果・水産・関連店舗で販売を行う業者を募集しています。

■募集店舗数…青果・水産・関連店舗、各数店舗

■施設使用料および面積

区分	業種	階・面積	1㎡月額賃料
仲卸業者	青果物	1階 80㎡	4,000円
		2階 80㎡	1,500円
	水産物	1階 30㎡	4,000円
		2階 30㎡	1,500円
関連事業者	第1種	1階 41㎡	4,000円
		2階 41㎡	1,500円
	第2種 (食堂関係)	1階 64㎡	4,000円

*別途、保証金が必要となります。月額賃料は税別。

問い合わせ…川越総合卸売市場株式会社 ☎40-2246



*一般消費者の見学も受け入れています。



昨年からはじめられた電線地中化工事と地元商店街による街路灯の取り付け工事が完了した大正浪漫夢通り。白みかげ石を基調とした石畳の道がおよそ160メートルにわたって続いています。アーケードが架かり、銀座商店街と呼ばれていたのは、平成7年9月までのこと。その後、明治から大正時代にかけての蔵造りや町屋造りなどの建物が残ることから、当時の町並みをイメージしたまちづくりが進められてきました。平成によみがえった大正浪漫を感じに、訪れてみてはいかがでしょうか。



家族介護慰労金支給事業を開始します

市では、重度の要介護高齢者で介護保険サービスを利用していない方を在宅で介護している家族の方に、慰労金を支給します。次の要件に該当する方は、申請してください。

支給要件：次の①②をすべて満たすこと
①要介護認定で要介護4または5である方が継続して一年間、介護保険のサービス(年間一週間以内の短期入所サービスの利用を除く)、および老人保健法に定める老人訪問看護を利用していない(連続三か月を超える長期入院があ

つた場合には、入院の前後の在宅期間を合わせて一年間とする)
②要介護者、家族の方いずれも住民税が非課税
慰労金：十万円
問い合わせ：介護保険課認定担当 ☎内線2572

介護予防・生活支援事業を拡大しました

生きがい活動支援通所事業・生活管理指導員等派遣事業・生活管理指導短期宿泊事業および居宅改善費助成事業について、対象を介護保険の認定を受けていない六十五歳以上の方に拡大しました。



これらの事業は、家に閉じこもりがちで高齢者や、社会に適應する能力に欠けている高齢者等が、在宅で自立した生活を送れるよう支援し、要介護状態への進行を予防するためのものです。

生きがい活動支援通所事業
家に閉じこもりがちの方を対象に、週一回、創作活動・趣味活動などの生きがい活動を提供します。経費は一回六百円。送迎があります。

生活管理指導員等派遣事業
基本的な生活習慣の欠如等により社会適應が困難な方に、一週間に一回一時間以内で日常生活に関する支援・指導などを行います。生計中心者の所得税額による自己負担があります。

市営駐車をご利用ください

連雀駐車場は交通渋滞を引き起こしたり、緊急車両の通行の妨げになったりと、周りの迷惑になります。買い物・市内観光などで中心市街地に車でお越しの際は、市営駐車場をご利用ください。

連雀町駐車場・幸町駐車場
利用時間：午前9時30分～午後7時30分(1月1日・2日は休業日)
料金(税込)：最初の1時間は二百円、その後30分ごとに百円▼回数券百円券(十一枚つづり) 1100円

問い合わせ：連雀町駐車場 ☎26-9504 ▼幸町駐車場 ☎22-8567

さわやか活動館の利用申し込み



市民の皆さんの生涯学習を応援する施設として、四月十六日に「さわやか活動館」がオープンしました。

動館(約)場二六四九(一)
利用日の前月の2日(同日)、午後1時～5時(電話可) ☎中央公民館(三久保町一八、☎22-1394)
受付開始日の翌日以降(平日のみ)、午前9時～午後5時(電話可) ☎中央公民館
*受け付けは先着順。六月の利用申し込みは五月二日(水)です。
問い合わせ：中央公民館 ☎22-1394

福祉タクシー利用料金の一部を補助

平成13年度分の福祉タクシー利用券を交付しています。在宅で身体障害者手帳1級・2級または療育手帳A・Aの交付を受けている方は、手帳と印鑑を持って、障害者福祉課へ申し込んでください。

問い合わせ：障害者福祉課障害者福祉係 ☎内線2545

家庭用合併処理浄化槽に補助金

家庭用合併処理浄化槽の設置と維持管理に補助金が交付されます。対象は、公共下水道認可区域・流域下水道認可区域・農業集落排水事業の実施が決定された区域を除く区域の五～十人槽の家庭用合併処理浄化槽です。

*設置する前に申請してください。
家庭用合併処理浄化槽維持管理補助金
一年間を通じて適正な維持管理を行っている方が対象です。
補助内容と補助金額
①法定検査・保守点検 110,000円
②①の保守点検の結果、清掃が必要となったとき 11人槽当たり 2,000円

小江戸川越 春まつり

ゴールデンウィークも、皆さんそろってお出かけください。
小江戸ラリー(抽選で記念品を贈呈) 5月3日(祝)～6日(日)、午前10時～午後4時/市内チェックポイント
小江戸縁日大会 5月4日(祝)・5日(祝)、午前11時～午後4時/蓮馨寺
道灌の山車展示と居囃子...5月3日(祝)・4日(祝)/蓮雀町熊野神社
大正浪漫散歩道(お休み広場・フリーマーケット)...5月4日(祝)/大正浪漫夢通り
川越新茶まつり...5月4日(祝)・5日(祝)/蓮馨寺
川越まつり囃子競演会...5月4日(祝)・5日(祝)/蓮馨寺
牛若丸の山車展示と居囃子...5月4日(祝)・5日(祝)/元町1丁目稲荷神社
喜多院寺宝展(有料)...4月27日(金)～5月6日(日)/喜多院
仲町元氣市...5月6日(日)/松本醤油駐車場
小江戸春まつり民踊大会...5月6日(日)/川越駅西口
呑龍デー...5月8日(火)/蓮馨寺
*時間の記載のないものについては、観光案内所にお尋ねください。
*天候などにより、内容が変更または中止になることがあります。
問い合わせ：川越市観光案内所 ☎46-2027

家庭用合併処理浄化槽設置補助金
補助金額
五人槽 113,500円
六・七人槽 114,000円
八～十人槽 115,000円

*法定検査とは、県の指定機関(埼玉県環境検査研究協会)が行っている検査です。
問い合わせ：環境業務課施設係 ☎内線2634

- ～ひとくち情報～ ミニ・インフォメーション ～ひとくち情報～
- 労働保険(労災・雇用)の更新 埼玉労働局総務部労働保険徴収課 ☎048-822-7140
労働保険の申告納付は、5月21日(月)までです。手続きを忘れずに。
 - 県税の納付は済んでいますか? 県税休日納税相談を受け付けます 川越県税事務所 ☎42-1813
5月26日(土)・27日(日)、午前9時～午後5時、川越県税事務所(新宿町1丁目1-1)で、相談窓口を開設します。
 - 青い鳥ハガキの無料配布 川越郵便局郵便課 ☎25-5213
5月31日(木)まで、身体障害者手帳1級・2級を持つ方に無料配布します。詳しくはお尋ねください。
 - 法務局の名称変更 浦和地方法務局総務課 ☎048-863-2211
5月1日(火)から、浦和地方法務局川越支局は、さいたま地方法務局川越支局に名称が変わります。
 - 訂正 広報川越No.1004・5ページ 今成保育園の写真説明 誤=移転改築 正=移転新築

太陽光発電システムに助成します

市では、自然エネルギーを利用した太陽光による発電システムを普及・促進するとともに、地球環境への関心を高めていたため、住宅に太陽光発電システムを設置する方を対象に助成事業（川越市単独事業）を、



今年度も引き続き行います。助成を希望される方は、次の要領で申請してください。
受付期間：5月7日(月)～来年2月28日(木)
*先着順に受け付けます。
応募資格：みずから居住する川越市内の住宅を対象とするシステムを設置する方
補助金額：太陽光発電システム一キロワット当たり、十万円
*四キロワットを上限とし、最高限度額は四十万円。
申請方法：環境政策課にある申請用紙で申請
問い合わせ：環境政策課節電・環境マネジメント担当 ☎内線2613

生ごみ処理機器の購入費を補助します

生ごみの減量化を進めるため、生ごみ処理機器の購入費補助を行います。
応募は、次の①～③のうち一点。応募者多数の場合は、それぞれ抽せんを行います。
①コンポスト容器(生ごみ処理容器)補助額

コンポスト容器	形状	容量	寸法	個人負担額
	角柱	70ℓ	45cm×45cm 高さ68.6cm	2,090円
	円筒	130ℓ	直径60cm 高さ66cm	2,240円
	円筒	190ℓ	直径72cm 高さ71cm	2,440円

②EM容器(室内用バケツ型容器)補助額
購入価格の二分の一の額(限度額二千円)。
*EM容器は、微生物を含む発酵資材を利用します。ふたの開閉時に多少のにおいがあり、土に埋めるなどの作業が必要になります。
*容器のみが対象です。市の補助決定を受けてから、各自で購入となります(指定店なし)。
③電気式生ごみ処理機補助額
購入価格の二分の一の額(限度額二万円)。
*市の補助決定を受けてから、各自で購入となります(指定店なし)。
市内在住で、機器を常に良好な状態で維持管理できる方。

応募できる基數
コンポスト容器およびEM容器
一世帯二基まで。
*すでに二基補助を受けている方は、種類が異なっても応募できません。
電気式生ごみ処理機
一世帯一基。
*過去五年間に、生ごみ処理容器の補助を受けた方は応募できません。
申し込み方法
ハガキに住所・世帯主の氏名・電話番号・機器の種類・基數(電気式以外の場合)を明記し、五月九日(水)(消印有効)までに〒350-8601川越市役所環境政策課。

申請用紙で申請
問い合わせ：環境政策課節電・環境マネジメント担当 ☎内線2613

申し込み方法
ハガキに住所・世帯主の氏名・電話番号・機器の種類・基數(電気式以外の場合)を明記し、五月九日(水)(消印有効)までに〒350-8601川越市役所環境政策課。
*抽せん結果については、五月下旬までに通知します。
問い合わせ：環境政策課減量リサイクル推進係 ☎内線2614

川越市行政改革推進懇話会から行政改革に関する提言

3月26日、市民各界各層の代表者から構成されている「川越市行政改革推進懇話会(小田伍良会長)」から、新たな行政改革の推進について提言を受けました。市では、この提言の趣旨と内容を踏まえ、新たな行政改革大綱を策定する予定です。

なお、この提言は政策企画課(市役所本庁舎4階)で配布しています。また、提言は、川越市ホームページでご覧いただけます。

川越市ホームページのアドレス
<http://www.city.kawagoe.saitama.jp/>
問い合わせ：政策企画課事務管理係 ☎内線2115

中高層建築物の手続きが変わります

四月一日から「川越市中高層建築物建築紛争の予防及び調整条例」が施行されました。中高層建築物とは、高さ十メートルを超えるもの、または地階を除く階数が四以上のものをいい、このような建築物を建てる際には、事前公開、事前説明をしなければなりません。また、新たに「あっせん」「調停」の手続

利用できる場合：川越市の住民基本台帳または外国人登録原票に登録されていた方の葬儀または法要を行う場合▼死亡時に川越市民以外であった方の葬儀を行う方(喪主)が川

越市民の場合(ただし、死亡した方の配偶者または二親等以内の親族である場合に限りです)
市民聖苑やすらぎのさと葬儀取扱店・料理等取扱店
市と葬儀取扱店が料金・内容を協定しているため、安い費用で葬儀等を行うことができます。また、料理等は安全性等の確保のため、協定した料理等取扱店が行います。他の業者等による取り扱いはできません。各業者は「川越市民聖苑やすらぎのさと」(パンフレット)に折り込まれている一覧表をご覧ください。
問い合わせ：市民課庶務係 ☎内線2451▼市民聖苑やすらぎのさと ☎26-0090

川越市葬祭事業のご案内

市では、葬祭に関する次の事業を行っています。

■死亡の届け出、葬祭用具等の使用申請および許可

①斎場(火葬)・葬祭用具等使用・市民聖苑やすらぎのさと使用の電話予約

②死亡届・葬祭用具等使用申請・市民聖苑やすらぎのさと使用申請書の受け付け

③火葬許可証・葬祭用具等使用許可・市民聖苑やすらぎのさと使用許可書の交付

電話予約申し込み：平日の午前8時30分～午後5時 市民課(本庁舎一階)▼前記以外の時間と土曜・日曜・祝日および年末年始の全日 当直業務員室(市役所本庁舎地下一階)

死亡届・葬祭用具等の使用申請料。

■斎場
死亡者が市内在住・市外在住または大人・小人(12歳未満)により使用料が異なります。市内在住の80歳以上は無料です。

■霊きゆう自動車
配車は市内に限りです。死亡者が市内在住・市外在住により使用料が異なります。

■祭壇
仏式および神式(有料)。

■葬祭用具
葬祭に必要な用具を供給(有料)。

下水処理区域が拡大 5月1日(水)から

下水の処理区域がさらに拡大し、次の住所にお住まいの皆さんは、公共下水道が使えることとなります。該当する皆さんは、トイレの水洗化および公共下水道への接続工事をしていただくこととなります。

工事は、市指定の下水道工事店に依頼してください。

全部区域…小堤291・293・294・300・316・322・323・363・366・369番地▶笠幡227・229・230・237・285番地▶山田711・715・737・738・744・803・808・809・845・847・848番地▶北田島53～56・58・59・62・72・73・75・76・78・81・83・85・90・161～163・197・314・329・330・336・341・343～345・355～357番地▶今泉123・307・539番地▶木野目1354・1375番地

一部区域…御成町505・506番地▶小堤292・298・299・307・317・326・334・360・362番地▶笠幡224・236・280・281・288・290・293・300・302番地▶上戸352番地▶山田712・732・734・743・745・748・750・752・806・851番地▶北田島51・340・347・350番地▶今泉28・35・37・58・59・74・122・222・223・225・227・254・255・269・309・331・384～386・392・535番地▶木野目1353・1379番地

*一部区域とは、その地番の一部が処理区域になることをいいます。

問い合わせ：下水維持課排水指導係 ☎26-1277



市民聖苑やすらぎのさと
所在地…小仙波867-1
駐車場…300台(身体障害者用6台を含む)
交通…西武バス(本川越駅発・川越駅東口経由・川越グリーンパーク行き)、「川越市民聖苑やすらぎのさと」下車
*バスの所要時間は、本川越駅から約12分です(交通事情により多少異なる事があります)。

利用できる場合：川越市の住民基本台帳または外国人登録原票に登録されていた方の葬儀または法要を行う場合▼死亡時に川越市民以外であった方の葬儀を行う方(喪主)が川



おののゆうた 小野雄哉くん (5か月・下赤坂)



すずもりのあかり 鈴木萌香ちゃん (2歳10か月・旭町一丁目) 彩香お姉ちゃん、千穂お兄ちゃんといっしょに



ながはまのりな 長谷川優衣ちゃん (2歳11か月・松江町1丁目)



いものりな 近藤愛莉ちゃん・希栄くん (2歳2か月/4か月・宮元町)



かたさぎめぐみ 加藤めぐみちゃん (1歳5か月・吉田新町三丁目) お外で遊ぶと楽しいね



きむらけんじ 木村晃志郎くん (2歳9か月・広栄町)



たかはしあかり 高橋由香ちゃん (2歳6か月・木野目) 私の大好きなハナちゃんよ!



いものみさき 濱田美紗希ちゃん (7か月・南大塚) へびくん、遊ばー!



おのたはひろき 太田治希くん (1歳3か月・清水町)



なかしまりゅう 中島透流くん (1歳6か月・岸町二丁目) ジュース大好き♡



たかはしけんじ 高橋力生くん (1歳7か月・砂) もりもり食べるぞ!



しらかわへいいち 下川隼平くん (2歳6か月・今福)



たなかりょうた 田中翔太くん (1歳2か月・砂) ポフ早く歩きたいなあ!



うめだかずき 亀田一希くん (5か月・的場) 暖かくして、これからお出かけ



いものりな 鈴木梨央加ちゃん (2歳3か月・砂新田三丁目) 大好きなケーキとハイポーズ!



すずもりのあかり 鈴木愛唯ちゃん (3か月・今福) こんなに大きくなりました!



やまざきももか 山崎桃果ちゃん (2歳7か月・砂) おちやめなさい♡



たかはしけんじ 小倉壮太くん (7か月・豊田本) わが家の王子です



さいとうみさき 齊藤美羽ちゃん (1歳3か月・石原町2丁目) もしもし、遊びに来ない?



やまぐちりょうた 山口駿太郎くん・遠太郎くん (2歳3か月/8か月・西小仙遊町二丁目) うちのハンサムボーイズです!



いわのまみ 綾部このみちゃん (1歳・府川) おはあちゃんの手作りたこあん大好き



つるしまさる 鶴島颯くん (3か月・笠幡) わが家の太陽です!



いものりな 安藤優翔くん (9か月・今福) 片手でたっち、上手だね



よしだあかり 吉岡愛望ちゃん (1歳1か月・安比奈新田) くっしたはけるかなあ?

市民大学講座・ふるさとカレッジ

わくわく自然遊学
～五感でこころを育む体験学習～
川鶴公民館☎33-9306・ℱ39-1088

便利な生活の影で、失われつつある遊びの知恵。直接体験を通して、家族で自然を共遊してみませんか。

5/20日 自然派野外活動術
6/10日 川原の自然あそび
7/15日 カヌー体験
9/22日 夜と宇宙の神秘
10/27日 トトコの森自然観察
11/18日 おおたかの森づくり体験

時間…午前10時～午後3時ほか
会場…入間川川原ほか
対象…市内在住の小学生以上と保護者
定員…20組 (抽せん)
経費…2,500円 (交通費・カヌー代6,000円別)
申し込み…往復ハガキに講座名・住所・参加者全員の氏名・年齢(学年)・電話番号を明記し、5月9日(休) (消印有効) までに、〒350-1176川鶴2丁目8-3・川鶴公民館

自分を変える環境問題体験講座
北公民館☎22-1400・ℱ29-1210

環境問題が起きている現場の体験学習を通して、環境問題への関心を高め、問題解決能力の育成を図ります。

5/18日 これから何をしますの?
6/1日 私が変わったのは!
6/15日 私たちが知っておくことは何?
6/29日 まずは行って見てみよう
7/13日 現場を見て感じたことは……
7/27日 私たちは何をしたいのか
8/10日 買い物から社会を変えよう
8/24日 現場を見て感じたことは……
9/7日 私たちはこう思う
9/21日 私たちが変わる、私たちが変わる
10/5日 やってみたいけれど何も分からない!
10/19日 なぜもう一度この講座か

時間…午前10時～正午
会場…北公民館ほか
対象…市内在住または在勤
定員…先着30人
経費…1,000円 (見学費別)
申し込み…5月11日(金)、午前10時から北公民館 (電話・ファクス可、ファクスの場合は、講座名・住所・氏名・年齢・電話番号を明記)

簡単生活入門 (食)
北公民館☎22-1400・ℱ29-1210

地球環境に配慮した自然を大切に暮らす方を通して、生活の見直しと食の大切さを学びます。

5/16日 簡単生活って何なの?
5/30日 シンプルな台所でおいしい料理を
6/13日 本物の食材とは何か
6/27日 わが家の食卓は安全か
7/11日 これでよいのか私たちの食生活
7/25日 自然の暮らしから学ぶもの
8/8日 賢い買い物の達人になろう
8/22日 わたしの簡単生活
9/5日 わたしの畑に来てみない?
9/19日 わたしの簡単料理術
10/3日 ゆとりのある暮らしにかえろうよ
10/17日 簡単生活は快適生活!?

時間…午前10時～正午ほか
会場…北公民館ほか
対象…市内在住または在勤
定員…先着30人
経費…1,000円 (見学費別)
申し込み…5月9日(休)、午前10時から北公民館 (電話・ファクス可、ファクスの場合は、講座名・住所・氏名・年齢・電話番号を明記)

親子チャレンジ 自・遊・学
大東南公民館☎42-0498・ℱ40-1755

親子で活動しながら、親子の個性や子育てについて考える講座です。

5/26日 オリエンテーション
6/17日 冒険に挑戦しよう!
7/1日 水と親しむ～身近な川を見てみよう (雨天の場合は、7月8日)
8/26日 土と親しむ～土器を作る
9/22日 親・子で考える
10/14日 風と親しむ～オリエンテーリング
10/28日 火と親しむ～土器を作る (雨天の場合は、11月11日)

時間…午前10時～午後3時ほか
会場…大東南公民館ほか
対象…市内在住の小学生と保護者
定員…15家族30人 (抽せん)
経費…1,500円 (交通費別)
申し込み…5月16日(休) (必着) までに大東南公民館 (ハガキ・ファクス可、講座名・住所・氏名・年齢・電話番号を明記)

その寝顔、チャイルドシートが守ります ～チャイルドシート購入に補助～

市では、チャイルドシートの着用を促進し、自動車乗車中の乳幼児を交通事故や運転中の急停止・急ハンドルなどから保護するため、チャイルドシートの購入費の一部を補助しています。

補助対象…市内に住民登録がある平成12年4月1日以降生まれた乳幼児の保護者で、その乳幼児が使用するチャイルドシート (国土交通省等の定める安全基準に適合するもの) を同12年4月1日以降に購入した (する) 方 (乳幼児1人につき1台限り)。

補助額…チャイルドシート購入価格の2分の1以内、限度額5,000円 (1,000円未満切り捨て)

必要書類…購入したチャイルドシートのカタログ・領収書の写し・取り扱い説明書の表紙と裏表紙の写し・品質保証書の写し・チャイルドシートを使用する自動車の車検証の写し・保護者以外の方が所有 (使用) する自動車の場合は、所有者 (使用者) が同一世帯であることを証明できる書類 (住民票・保険証の写しなど)

交付方法…口座振込 (郵便局を除く)

申請方法…印かん・振り込みを希望する口座の通帳を持参し、総合交通政策課 (市役所本庁舎4階)

交通死亡事故が多発しています! ～5月31日(休)まで、緊急対策実施中～

昨年中の市内の交通事故死者数は14件14人にもなりました。ことしに入っても、3月末現在6件6人の交通死亡事故が発生し、昨年と同じ時期の1件1人を大きく上回っています。

死亡事故の特徴として、若者による無謀運転と、高齢者の関係する事故の増加が目立ちます。交通事故は、一瞬にして幸せな家庭を不幸のどん底におとし入れてしまいます。ひとりひとりが交通事故防止に取り組みしましょう。

問い合わせ…総合交通政策課交通安全指導係☎内線2134

笑顔

お知らせパック

公民館

子ども茶道教室

南公民館 ☎43-0038
 日時：5月26日(来年3月23日、土曜日、午前9時30分～11時30分) 対象：市内在住の小学生 定員：先着二十人 経費：二千五百円(ふくさ代等別途) 申し込み：5月12日(土)、午前10時から経費を添えて南公民館

子育て広場

南公民館 ☎43-0038
 子育て中の親の交流の広場。当日直接南公民館。
 日時：5月9日(水)、午前10時～11時30分 対象：幼児とその親 定員：先着十五組 経費：無料

市民講座・ツールペイント入門

大東南公民館 ☎42-0498・FAX40-1755
 ウェルカム(ネーム)ボードを作ります。
 日時：6月5日(土)19日、火曜日、午前9時30分～11時30分

在宅福祉活動推進ボランティア育成講座(初級)

川鶴公民館 ☎33-9306・FAX39-1088
 高齢者の生活支援のため、学習と実体験。
 日時：5月10日～7月18日、木曜日ほか、午後1時30分～3時30分 対象：市内在住の成人(男性歓迎) 定員：先着三十人 経費：無料 申し込み：5月1日(火)、午後1時から川鶴公民館(電話・フア

対象：市内在住の18歳以上 定員：三十人(抽せん) 経費：二千円 申し込み：5月18日(金)(必着)までに大東南公民館(郵送・ファクス可。講座名・住所・氏名・年齢・電話番号を明記し、〒350-1165南台三丁目四、三)

自分でできる指圧入門

大東南公民館 ☎42-0498・FAX40-1755
 自分でできる指圧を実習。
 日時：6月8日(土)29日、金曜日、午前10時～正午 対象：市内在住の成人 定員：十六人(抽せん) 経費：五百円 申し込み：5月24日(水)(必着)までに大東南公民館(郵送・ファクス可。講座名・住所・氏名・年齢・電話番号を明記

市民健康ウォーキング

大東南公民館 ☎42-0498・FAX40-1755
 堀兼(狭山市)までの約9キロ。
 日時：5月6日(日)(雨天決行)、午前9時～正午(集合11時)までに大東南公民館(対象：市内在住 定員：先着百人 経費：百円(当日徴収) 申し込み：5月1日(火)2日(水)に大東南公民館(電話・ファクス可)

初心者のためのギター教室

中央公民館 ☎22-1394
 楽譜の読み方から指導。
 日時：5月29日～10月30日、火曜日、午後6時30分～8時30分 対象：市内在住または在勤でクラシックギターを持つ方 定員：二十人(抽せん) 経費：八百四十円 申し込み：往復ハガキに講座名・住所・氏名・年齢・職業・電話番号を明記し、5月14日(月)(必着)までに〒350-0054三久保町一八・三・中央公民館

小学生と中学生の茶道入門教室

福原公民館 ☎42-5005
 茶道を通して日常生活の礼法を学ぶ。
 日時：6月9日～9月22日、

女性ボウリング教室

市民スポーツ課 ☎2852
 市民スポーツ課 ☎2852
 日時：6月1日～22日、金曜日、午前10時～正午 会場：川越ファミリアレーン(脇田町) 対象：市内在住または在勤で初心者以上の女性 定員：先着六十四人 経費：三千円(貸し靴代別) 申し込み：5月9日(水)から経費を添えて市民スポーツ課

卓球教室

市民スポーツ課 ☎2851
 日時：5月25日～8月3日(7月20日(祝)を除く)、金曜日、午後6時30分～8時30分 会場：市民体育館 対象：市内在住か、在勤または在学の小學生と一般 定員：先着五十人 経費：小学生1千円、一般1千五百円 申し込み：5月1日(火)～10日(水)に経費を添えて市民スポーツ課

空手教室

川越市施設管理公社 ☎25-8720
 近世文書の種類・見方・簡単な解説。
 日時：5月19日(土)・26日(土)・6月2日(土)・10日(日)・17日(日)、午前の部11時～13時、午後の部11時～13時30分 対象：一般または小学生 定員：各先着二十五人 経費：無料 申し込み：5月9日(水)、午前9時から電話またはファクスで市立博物館

初めての古文書(入門編)

市立博物館 ☎22-5399・FAX22-5396
 近世文書の種類・見方・簡単な解説。
 日時：5月19日(土)・26日(土)・6月2日(土)・10日(日)・17日(日)、午前の部11時～13時、午後の部11時～13時30分 対象：一般または小学生 定員：各先着二十五人 経費：無料 申し込み：5月9日(水)、午前9時から電話またはファクスで市立博物館

危険物取扱者保安講習会

消防本部予防課 ☎22-0744
 危険物取扱者免状の交付を受けている方のうち、危険物の取り扱い作業に従事している方は、三年以内ごとに講習が必要。実施日等、詳しくは予防課にお尋ねください

平成13年度防火管理者資格認定講習会

消防本部予防課 ☎22-0744
 甲種防火管理講習。
 日時：5月24日(水)・25日(金)または6月19日(火)・20日(水)、午前9時～午後4時 定員：先着七十人 経費：三千五百円 申し込み：5月9日(水)・10日(水)、午前9時～午後4時に経費を添えて消防本部予防課

川越市役所 ☎24-8811

介護者のついで

高階公民館 ☎42-6064
 当日直接高階公民館。
 日時：5月1日(火)、午後1時30分～3時 対象：現在、介護をしている方または介護に関心のある方 定員：なし 経費：無料

川越まわりみちのついで

高階公民館 ☎42-6064
 不登校、引きこもりの子を持つ親の会。当日直接高階公民館。
 日時：5月28日(日)、午後1時30分～3時 対象：不登校・引きこもりの子を持つ親または体験者 定員：なし 経費：無料

子どもの学習困難を克服するついで

高階公民館 ☎42-6064
 学習困難や注意欠陥・多動性障害を理解する親の会。当日直接高階公民館。
 日時：5月21日(日)、午前10時30分～正午 対象：学習困難等の子を持つ親 定員：なし 経費：無料

社会的自立と引きこもりを考える青年のついで

高階公民館 ☎42-6064
 引きこもり体験者・共感者のついで。当日直接高階公民館。
 日時：5月18日(金)、午後7時～8時30分 対象：10代～30代の引きこもり体験者または共感者 定員：なし 経費：無料

臨時休館のお知らせ

南公民館 ☎43-0038
 川越福祉センター ☎44-2271
 5月14日(月)・15日(火)は館内消毒および清掃のため、ご利用できません。

東京国際大学公開講座

東京国際大学 ☎32-1111
 テーマ「政治家を読み解く」。講演後に懇話会あり。
 申し込み受け付け中。
 日時：5月19日～6月2日、土曜日、午後2時～5時 会場：東京国際大学第二キャンパス 対象：一般 定員：先着五十人 経費：無料 申し込み：平日の午前9時30分～午後5時30分(土曜日は午後1時まで)に、電話で東京国際大学広報課公開講座係

荒川カルチャースクールの「荒川沿川の自然」

荒川上流工事事務所 ☎46-6371・FAX46-7282
 専門家による講演や現地見学等。
 日時：5月25日～6月15日、金曜日、午前9時～午後5時 対象：毎回参加できる方 定員：四十人(抽せん) 経費：二百円 申し込み：ハガキに住所・氏名・年齢・性別・職業・電話番号を明記し、5月10日(水)(必着)までに、〒350-1124新宿町三丁目、一・二・荒川上流工事事務所カルチャー係

観光に、海水浴に!

戸田川越荘夏期利用案内

期間…7月20日(祝)～8月29日(水) 対象…市内在住 申し込み…往復ハガキで5月17日(水)(必着)までに青少年課夏休み係
 *1家族1枚(1部屋5人まで)。2泊3日以内。
 *希望者多数の場合は抽せん。
 *当せん順に受け付けますので希望日は記入しないでください。
 問い合わせ…青少年課管理係 ☎内線2591

返信・表

何も記入しない	川越市役所 350-8601 青少年課夏休み係 行
---------	------------------------------------

往信・表

返信・表

代表者の住所 代表者の氏名	戸田川越荘申し込み ◎申込人員 大人(中学生以上) 小人(小学生以下) 幼児(3歳まで) ◎申込代表者 住所 氏名 電話番号(自宅) 電話番号(勤務先)
------------------	---

往信・裏

教室

わんぱく共輪国

青少年課 ☎内線2593
 青少年相談員と遊びを通しての仲間づくり。
 日時：6月10日～来年2月24日、月一回日曜日、午前9時30分～正午ほか 会場：公民館等 対象：市内在住の小学生3年生～6年生 定員：三十人(抽せん) 経費：三千円 申し込み：ハガキに住所・氏名・学年・電話番号を明記し、5月15日(火)(必着)までに、〒350-8601川越市役所青少年課

「シルバー」のパソコン教室

初心者を対象。ローマ字入力、かな入力を進めます。
日時：5月15日(火)・18日(金)・22日(火)・25日(金)・29日(火)のいずれか一日、午前10時～午後3時
会場：小ヶ谷老人憩いの家
対象：おおむね60歳以上
定員：各十七人(抽せん)
経費：千円 申し込み：往復ハガキに希望日・住所・氏名・年齢・電話番号を明記

し、5月8日(火)（必着）までに350・0053郭町一丁目一九・六・シルバー人材センター

川越工業高校定時制公開講座

川越工業高校定時制公開講座
詳しくは、平日の午後6時～7時にお尋ねください。
講座：①ドイツ語初級入門②ドイツ中級入門③午後2時～3時④書道初級講座⑤午後2時～3時⑥古歌にみる季節感(春)⑦午後2時～3時30分

KWYCの教室

勤労青少年ホーム☎22-5241

平成13年度前期 短期教室

Table with columns: 教室名, 日程, 曜日, 時間(2時間), 受講料, 定員. Rows include 卓球 and バドミントン.

対象…県内在住か在勤の15歳～30歳の勤労青少年
会場…卓球＝勤労青少年ホーム(三久保町18-3)▶バドミントン＝川越運動公園総合体育館
申し込み…5月7日(月)、午後7時から経費を添えて勤労青少年ホーム
*勤労青少年ホームを初めて利用する方は登録料700円が必要(当日可)。
*定員は先着です。

消費者カレッジ・羽毛ふとんの基礎知識

生活情報センター
☎26-7066・FAX25-1860
手入れ方法・悪質商法について。
日時：5月30日(火)、午後1時30分～3時30分
会場：アトレ六階コミュニティルームA
対象：市内在住 定員：先着五十人 経費：無料 申し込み：5月2日(火)、午後1時から電話・ファクスで生活情報センター

消費者月間・消費生活講演会

生活情報センター
☎26-7066・FAX25-1860
テーマ：遺伝子組み換え食品表示と安全性について考える
講師：科学ジャーナリスト・川口啓明さん
日時：5月24日(火)、午後1時30分～3時30分
会場：鶴瀬コミュニティセンターホール(富士見市)
対象：一般 定員：先着二百六十六人 経費：無料
申し込み：5月2日(火)、午後1時から電話・ファクスで生活情報センター

子どもとよかんまつり

市立図書館
☎22-0559・FAX24-7822
「みんなのおうさま そうのパール」の展示やクイズ

催し

土曜体験教室 博物館フォトラリー

市立博物館
☎22-5399
クイズに答えながら、展示室を巡ります。当日直接市立博物館。
日時：5月12日(土)、午前10時～11時30分▶午後1時30分～3時30分
経費：無料

野外博物館教室 「喜多院・東照宮を訪ねて」

市立博物館
☎22-5399・FAX22-5396
歴史・文化財について。
日時：5月13日(日)、午前10時～午後3時(集合)市立博物館
対象：一般または学生
定員：先着三十五人 経費：百円程度 申し込み：5月2日(火)、午前9時から電話また

皆さんからの善意 ありがとうございます

川越市への寄付・平成13年3月

■金銭…総額530,000円

青梅信用金庫
角栄ガス(株)

■物品

中山初江さん
芙蓉総合リース(株)
毎日新聞社埼玉西支局

はファクスで市立博物館

野外博物館教室 「川越まちかど散策」

市立博物館
☎22-5399・FAX22-5396
一番街周辺の街角の見方・歩き方から「自分で見つける文化財」の楽しさを知る。
日時：5月27日(日)、午前9時～午後3時30分
対象：一般または学生 定員：先着三十人 経費：百円程度 申し込み：5月11日(金)、午前9時から電話またはファクスで市立博物館

新緑の上高地ツアー

市立博物館
☎23-3999
大正池から河童橋周辺のハイキング。弁当付き。
日時：5月14日(月)・16日(水)・20日(土)のいずれか一日、午前7時～午後7時
対象：市内在住または在勤の勤労者とその家族
定員：九十人(抽せん)
経費：大人14千五百円▶小学生以下14千円(入場料と休憩所使用料・3歳以下無料)
申し込み：往復ハガキに参加者全員の住所・氏名・年齢・電話番号を明記

潮干狩り

市立博物館
☎23-3999
バスで木更津市の江川海岸へ。昼食は各自持参。
日時：6月10日(日)、午前8時～午後5時30分
対象：市内在住または在勤の勤労者とその家族
定員：九十人(抽せん)
経費：大人14千五百円▶小学生以下14千円(入場料と休憩所使用料・3歳以下無料)
申し込み：往復ハガキに参加者全員の住所・氏名・年齢・電話番号を明記

普及救命講習会

消防本部警防課
☎22-5891・FAX26-7291
人工呼吸・心臓マッサージなどの応急手当を学ぶ。
日時：5月17日(火)、午前9時30分～午後0時30分
会場：消防本部
対象：川越市および川島町に在住か在勤または在学14歳以上
定員：先着三十人 経費：無料
申し込み：5月7日(月)、午前10時から消防本部警防課(電話・ファクス可)

ハーブ栽培講習会

農業ふれあいセンター
☎26-6552
ペットボトルを使ったキッチンガーデン作り。
日時：5月27日(日)、午後1時30分～3時30分
対象：一般
定員：二十人(抽せん)
経費：千二百円 申し込み：往復ハガキ(二人一枚)に住居・氏名・電話番号・ハーブ栽培講習会希望と明記し、5月7日(日)(必着)までに350・0855伊佐沼八七・農業ふれあいセンター(5月8日(火)、午前10時に公開抽せん。当せん者には15日(火)までに通知)

など。当日直接市立図書館。

日時：5月8日(火)～30日(水)、午前9時30分～午後6時
(土・日曜日は午後5時まで)
経費：無料
科学あそびの会
アルミ缶でミニプラネタリウムを作ろう。
日時：5月13日(日)、午前10時～午後2時
対象：小学生
定員：各先着十五人
経費：無料 申し込み：4月27日(金)、午前10時から市立図書館(ファクス可)

求人企業合同面接会

埼玉県雇用対策協議会
☎048-647-4185
約五十社が参加。履歴書持参のうえ、当日直接会場。
日時：5月29日(火)、午後1時～4時30分
会場：西武本川越ペペ五階ホールアトラス
対象：来年三月、大学・短期大学・専門学校等卒業予定者および一年以内の卒業生

第1回外国籍市民会議

国際交流推進室☎内線2117
日時：5月19日(土)、午後2時30分～4時30分
会場：アトレ地下一階コミュニティルームB(傍聴は当日直接会場)

言語療法専門相談

障害者生活支援センターともいき
☎39-3688・FAX39-3699
言語療法士がいつしよに、

募集

水道週間ポスター

水道管理課☎23-3061
6月1日(金)～7日(水)の水道週間にちなみ、水の大切さをテーマにしたポスター。
対象：市内在住の小中学生
規格：B3判(515ミリ×364ミリ)
応募：作品(一人一点・未発表作品)の裏に学校名・学年・氏名(ふりがな)・性別を明記し、6月15日(金)までに水道管理課(著作権は川越市に帰属し、作品は返却しません)

臨時職員(保健婦・士、看護婦・士)

在宅介護支援センター
☎29-4381
期間：5月28日(月)～来年3月29日(金)
勤務内容：要介護高齢者の実態把握および相談、週二・三日、午前9時～午後4時
対象：保健婦・士または看護婦・士免許を持ち、普通自動車の運転が可能な四十五歳くらいの方
定員：二人(選考)
申し込み：電

話連絡のうえ、5月10日(木)までに在宅介護支援センター

友遊クラブボランティア

児童センターこどもの城
☎25-7289
土曜日にこどもの城で、遊びや工作など。
対象：18歳以上
定員：なし
申し込み：4月28日(土)、午前10時からこどもの城(電話・ファクス可)

日本赤十字社社資

福祉課☎内線2523
日本赤十字社は人類の平和と福祉の増進を目指し、ためみない活動を続ける団体です。毎年五月は日本赤十字社社員増強月間として皆さんからの社資を募集しています。市民の皆さんの温かいご協力をお願いいたします。

2002 FIFAワールドカップ™ ボランティア

市民スポーツ課☎内線2852
登録要項および申込書を配布。詳しくは埼玉ボランティア事務局(☎048-827-8686)
配布期間：6月15日(金)まで
配布場所：市民スポーツ課(市役所本庁舎五階)
募集人数：JAWOC埼玉支部ボランティア約千五百人▶開催地ボランティア約四百人

児童センターこどもの城 ☎・FAX25-7289

こどもの城・いんふあめーしょん

親子スタジオ

こいのぼりをつくろう

日時…5月17日(火)、午前10時30分～
対象…幼児と保護者
経費…無料
申し込み…当日直接こどもの城

0歳1歳親子教室

「すこやか子育て」

日時…6月2日(土)・16日(土)・7月7日(土)、午前10時～11時30分
対象…0歳・1歳児と保護者(父親の参加大歓迎)
定員…23組(抽せん)
経費…100円
申し込み…5月19日(土)、午前10時～10時15分にこどもの城

かんたん! 美術

「めざしをスケッチしよう」

日時…5月10日(火)、午後3時30分～
対象…小学生
定員…先着15人
経費…無料
申し込み…当日直接こどもの城

とびだせ! あそび

ジャンボすごろく

日時…5月27日(日)、午後2時～
対象…小学生
経費…無料
申し込み…当日直接こどもの城



オアシスの講座

申し込みは、往復ハガキに受講希望講座名・住所・氏名・生年月日・電話番号・性別・障害の有無を明記し、5月8日(火)(消印有効)までにオアシス。応募者多数の場合は抽せん。同じ講座の二度目の受講は、ご遠慮いただきます。健康相談の申し込みは、電話またはファクスでお願いします。

Table with columns: 講座名等, 期間, 曜日, 時間, 定員, 経費, 対象. Lists various courses like '健康相談', '木影教室', 'ソフト粘土細工教室' etc.

講演「気功太極拳と健康づくり」

健康について考えてみませんか。当日直接、オアシス。(手話通訳・要約筆記あり) 日時：6月27日(水)、午後2時～3時30分 講師：医師・帯津良一さん

5月の温水プールの休み

左記の期間は、事業開催のため、プールの利用ができません。 8日(火)、午後1時～3時 9日(水)、午前10時～正午 10日(木)、午後1時～3時 12日(土)、午前10時～正午 16日(水)、午前10時～正午 17日(木)、午後1時～3時 18日(金)、午前10時～正午 19日(土)、午後1時～3時 23日(水)、午前10時～正午 25日(金)、午前10時～正午 26日(土)、午前10時～正午 29日(火)、午後1時～3時 30日(水)、午前10時～正午



平成13年度オアシス失語症言語訓練事業を行います

市内在住で脳卒中等の後遺症による失語症の方とその家族に対して、言語聴覚士による言語訓練事業を行います。 事業の内容は、集団言語訓練(会話・歌・言語ゲーム・レクリエーション等)です。 日時：毎月第一土曜日、午前9時30分～11時30分 経費：無料 申し込み：オアシスまたは障害者福祉課に申請書を提出(面接調査あり) 問い合わせ：オアシスまたは障害者福祉課障害者福祉係 ☎内線2544

5月の市民相談案内

市民相談室

市民文化課市民相談係 ☎内線2411

Table with columns: 相談種別, 曜日, 時間. Lists services like '一般相談', '交通事故相談', '建築相談' etc.

*法律相談の受け付けは、前日午後1時から電話で市民文化課。定員になりしだい締め切ります。

メルト(川越西文化会館)の相談

市民文化課市民相談係 ☎内線2411

Table with columns: 相談種別, 曜日, 時間. Lists '一般相談', '法律相談(弁護士)'.

*法律相談の受け付けは、午後3時までです。定員になりしだい締め切ります。

南公民館の相談

市民文化課市民相談係 ☎内線2411

Table with columns: 相談種別, 曜日, 時間. Lists '法律相談(弁護士)'.

*受け付けは、午後3時までです。定員になりしだい締め切ります。

消費生活相談

生活情報センター ☎26-7476

Table with columns: 相談種別, 曜日, 時間. Lists 'アトレ6階'.

*電話による相談も受け付けています。

婦人会館の相談

婦人会館 ☎42-6346

Table with columns: 相談種別, 曜日, 時間. Lists '女性問題相談', '内職相談'.

*女性問題相談は、同時刻に電話相談(☎42-6815)を行っています。

特設人権相談

浦和地方法務局川越支局 ☎43-3824

Table with columns: 相談種別, 曜日, 時間. Lists 'アトレ6階コミュニティルームA'.

*人権擁護委員が家庭、土地・建物、いじめ、人権侵害などの相談に応じます。 *5月1日(火)から「さいたま地方法務局川越支局」に、名称が変更されます。

福祉課の相談

福祉課児童福祉係 ☎内線2530

Table with columns: 相談種別, 曜日, 時間. Lists '家庭児童相談室', '母子家庭相談'.

*どちらもあらかじめ、福祉課に電話予約してください。

障害者相談(知的・身体・精神)

障害者福祉課障害者福祉係 ☎内線2544

Table with columns: 相談種別, 曜日, 時間. Lists '総合保健センター'.

*上記以外の日は、身体障害は障害者生活支援センターともいき(☎39-3688・FAX39-3699)、知的障害は障害者生活支援室しんあい(☎46-7546・FAX46-5261)、精神障害はかわごえ生活支援センター(☎42-1735・FAX47-2911)にご相談ください。

教育相談

教育総合相談センター・リベラ ☎34-8333

Table with columns: 相談種別, 曜日, 時間. Lists '面接相談・適応指導', '電話相談'.

*面接相談・適応指導は、あらかじめリベラへ電話予約(午前9時～午後5時)してください。

子育て電話相談

Table with columns: 相談種別, 曜日, 時間. Lists '電話相談', '面接相談(中央保育園内)'.

*面接相談は、あらかじめ電話相談に連絡してください。 *育児サークルの運営・遊びの指導・育児情報の提供・サークル支援などを行っています。

プラザ・サラリアル川越

川越パートバンク ☎41-3585 川越職業サービスルーム ☎45-0760 川越市高齢者職業相談室 ☎41-5339

Table with columns: 相談種別, 曜日, 時間. Lists '川越大栄ビル2階(脇田本町22-2)'.

*パートタイマーと高齢者(55歳以上)の職業紹介・相談、企業からの求人を受け付けています。 *パートタイマー求人情報サービス(☎46-2051)をテープで案内しています。

痴ほう性老人のための巡回相談

健康増進課成人保健係 ☎29-4124

Table with columns: 相談種別, 曜日, 時間. Lists '高階公民館'.

*先着10人。5月7日(月)、午前10時から電話で健康増進課へ申し込んでください。

*各相談は、原則として、正午から午後1時までには休みです。障害者相談(知的・身体・精神)は、同時間にも相談を受けています。

プラネタリウム 児童センターこどもの城

石原町1丁目41-2 ☎25-7288・FAX25-7289
休館=月曜日・祝日(こどもの日を除く)・休日・最終火曜日

★春の星座紹介番組「星の降る森」

定員…先着98人 経費…100円 投影時間…約40分

投影開始時間 火~金曜日=午後4時~

土曜日=午後3時~

日曜日=午前11時~・午後3時~

★天体観望会「二重星」

日時…26日(土)、午後7時45分~ 対象…小学生以上(小中学生は保護者同伴) 定員…先着20人 経費…無料 申し込み…当日、午後5時~5時30分に電話またはファクスでこどもの城

*ファクスの場合は、代表者氏名・参加人数・ファクス番号を明記してください。

*上履きを持参してください。雨天・曇天の場合は中止です。

川越運動公園

下老袋388-1 休園=火曜日

総合体育館

☎24-8765

Table with 2 columns: 使用日, 催しもの. Lists events like 埼玉県中学校総合体育大会 (新体操) on 11th, 12th, 13th, 15th, 26th.

*その他の専用使用日 16日(水)

陸上競技場

☎24-8881

Table with 2 columns: 使用日, 催しもの. Lists events like 埼玉県中学校混成陸上競技記録会 on 3rd, 6th, 12th, 26th.

*その他の専用使用日 9日(水)・25日(金)・27日(日)(午前)

テニスコート

☎24-8765

Table with 2 columns: 使用日, 催しもの. Lists tennis events like 関東高校大会埼玉県予選個人戦 on 4th, 5th, 6th, 12th, 14th, 20th, 21st, 23rd, 24th, 27th, 31st.

市立図書館

三久保町2-9 ☎22-0559

休館=月曜日・1日(火)・2日(水)・3日(木)・4日(金)・31日(土)

視聴覚ホール (先着120人)

■アニメ映画会 午前10時~(1回上映)

12日(土) = 「マザーテレサ」「はなたれこぞうさま」「絵からとびだしたねこ」

■子ども映画会 午前10時~・午後2時~(2回上映)

20日(日) = 「とうきちとむじな」「人魚と海賊船」「翔べ、オオムラサキ」

■名作映画会 午前10時~・午後2時~(2回上映)

27日(日) = 「大往生」

展示室

■新日美埼玉西支部作品発表会(油絵と水彩)

22日(水)~27日(日)、午前10時~午後4時30分

(22日は正午から、27日は午後3時まで)

児童室

■「ひよこおはなし会」(手遊び・読み聞かせ) = 幼児と保護者

9日(水)、午前10時~・11時~(2回)

■「日曜おはなし会」(手遊び・読み聞かせ) = 5歳以上

6日(日)・27日(日)、午後2時30分~

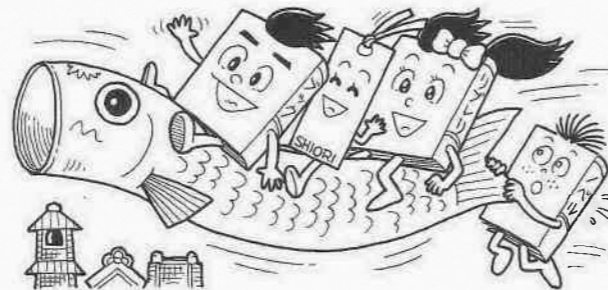

コミュニティルームA

アトレ6階生活情報センター ☎26-7066 休館=火曜日・祝日・休日

◆第7回墨香書道会

6日(日)・7日(月)、午前10時30分~午後6時

(7日は午後5時まで)

◆鴨川満智子個展(油絵)

17日(水)~21日(日)、午前10時30分~午後6時30分

(17日は正午から、21日は午後6時まで)

◆古川道夫個展(マット版パネル)

27日(日)・28日(月)、午前10時30分~午後6時30分

*8月分の利用申し込みは、埼玉県議会議員補欠選挙不在者投票の会場(予定)となるため、現時点では受け付けできません。随時、生活情報センターに確認してください。



川越市市民会館

郭町1丁目18-7 ☎22-4678 休館日=火曜日

大ホール 座席数1,261席・うち車いす用可動席6席

Table with 5 columns: 日, 催しもの, 入場方法, 開演時間, 問い合わせ, 電話. Lists events like 第18回定期演奏会 on 5th, 愛唱歌謡ビッグショー on 6th, etc.

中ホール(やまぶき会館) 座席数508席・車いす席5席

Table with 5 columns: 日, 催しもの, 入場方法, 開演時間, 問い合わせ, 電話. Lists events like 第6回スプリングジョイントコンサート on 4th, 大住友子バレエスタジオ発表会 on 5th, etc.

メルト(川越西文化会館)ホール 座席数347席・車いす席5席

鯨井1556-1 ☎33-6711 休館日=火曜日

Table with 5 columns: 日, 催しもの, 入場方法, 開演時間, 問い合わせ, 電話. Lists events like ピアノ発表会 on 3rd, やまよし歌と踊りのお楽しみ会 on 4th, etc.

ジョイフル(川越南文化会館)ホール 座席数358席・車いす席5席

今福1295-2 ☎48-4115 休館日=火曜日

Table with 5 columns: 日, 催しもの, 入場方法, 開演時間, 問い合わせ, 電話. Lists events like ピアノコンサート on 12th, 市川喜久夫ピアノ・バイオリン・チェロ教室第18回発表会 on 13th, etc.

■市民会館は駐車場が狭いので、来場には電車・バス等の交通機関をご利用ください。

■市民会館・メルト・ジョイフルには身体障害者専用駐車場(各2台分)があります。

■催しもの等の内容は、主催者の都合で変更になることがあります。

■入場券の入手方法等については、それぞれの問い合わせ先にお尋ねください。

■各ホールの平成14年4月の使用申し込みは、5月2日(水)、午前9時~午後3時です。

歴史を今に伝えて

61

三変稻荷神社古墳 (市指定・史跡)

昨年、市の文化財に指定された三変稻荷神社古墳は、仙波台地東端に位置し、仙波古墳群に属します。仙波古墳群には、喜多院慈眼堂古墳のほか、同院山門前、日枝神社わきの円墳があります。三変稻荷神社古墳は、これら二基の古墳から南東約三百メートルの場所にあり、高さ二・五メートル、径十七メートル。墳頂部には、大きな古木が茂り、稻荷神社の社殿とそれに続く石段が築かれています。そのため、古墳の形態が損なわれ、原形を知ることが困難ですが、出土品・採集品の特徵から、四世紀後半に造られたものと考えられています。これは、市内最古の古墳であると同時に、県内でも数少ない前期古墳の一つになります。



さて、三変稻荷神社の造営とその名のいわれですが、喜多院には「尊海僧正が、インド、中国を渡り日本に来た老狐(直接仏から教えを請うたことがある)に会い、三変土田(仏が不浄なる国土を三たび変じて浄土としたこと)を見せ、とほしいと頼んだところ……、「自分の化けた姿を拝まないという約束なら」と老狐は願いに応じました。しかし、僧正は、そのありがたい姿に思わず礼拝してしまい、老狐はたちまち白骨となつてしまつた」という話が伝わっています。この老狐をあわれんで建てたのが三変稻荷神社ではないかとされています。

現存する資料から、三変稻荷神社古墳の全容を十分に把握することはできませんが、東国における古墳発生期の特徴を示す貴重な古墳であることは確かです。

所在地 小仙波町四丁目九・五
〔川越市史 第一巻 原始古代編〕〔川越市 仏教学辞典〕〔法共館〕を参考にしました。

TV わが街川越 番組ガイド

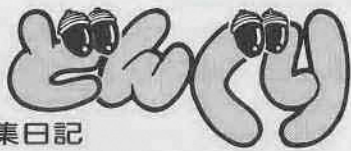

編集日記

16年ぶりに広報担当として復帰しました。今と違い当時はすべてが手作り。飯粒の付いた原稿用紙や汗の染み込んだレイアウト用紙が、広報担当者の誇りであるかのように言われていました。カメラも、プログラムやオートフォーカスなる便利な機能を備えたものはなく、露出計の針をにらみつつ状況を判断。経験と勘を頼りに、夢中でシャッターを押したことを覚えています。また、被写体に向かい、自分の位置を決めたら「さらにもう一步前に踏み出す」。ズームレンズではなく、実際に被写体に近づき、その雰囲気を感じて写真を撮ることの大切さも▶数か月前にカキの木をせん定しました。薫る風に黄緑色の芽が緑色の葉と変わり、きっと秋には赤い実を付けるでしょう。私も、古いアンテナを新しいものに換え、今後は、市民の皆さんとの触れ合いの中から、ご意見・ご要望を知り、皆さんの役に立つ情報“実り”を、より見やすい形にして届けられるよう努力していきます。よろしくご指導ください。



3月25日、春まつりのオープニングには、和服で町を歩く姿も……。

さくら さわやか小江戸川越
川越の春といえば、桜と小江戸川越春まつり。そのオープニングと新河岸川桜まつりの様子をお伝えします。そして、市民の生涯学習に対する要望を受け、四月に開館した「さわやか活動館」について紹介します。

テレビ埼玉 (38ch)

5月5日(祝)/午前9時30分～9時40分
5月6日(日)/午後5時30分～5時40分

川越ケーブルテレビ (15ch)

5月5日(祝)～18日(金) *5月4日(休)までは「わが街川越20年のあゆみ」を放送予定です。
午前9時30分～・午後0時30分～・午後5時30分～・午後8時30分～・午後11時30分～

テブコケーブルテレビ (9ch)

5月27日(日)～6月2日(土)
午前6時30分～・午後0時30分～・午後4時30分～・午後7時30分～・午後9時30分～

*変更になることがあります。あらかじめご了承ください。