

# 川越

1月1日現在

人口 298,764人

●男=151,234人 ●女=147,530人

出生 233人 死亡 126人 転入等 1,192人 転出等 1,005人

世帯数 95,274世帯

前月比 +294人 +145世帯 在在外国人を含む

平成二年 1月25日号 No.735

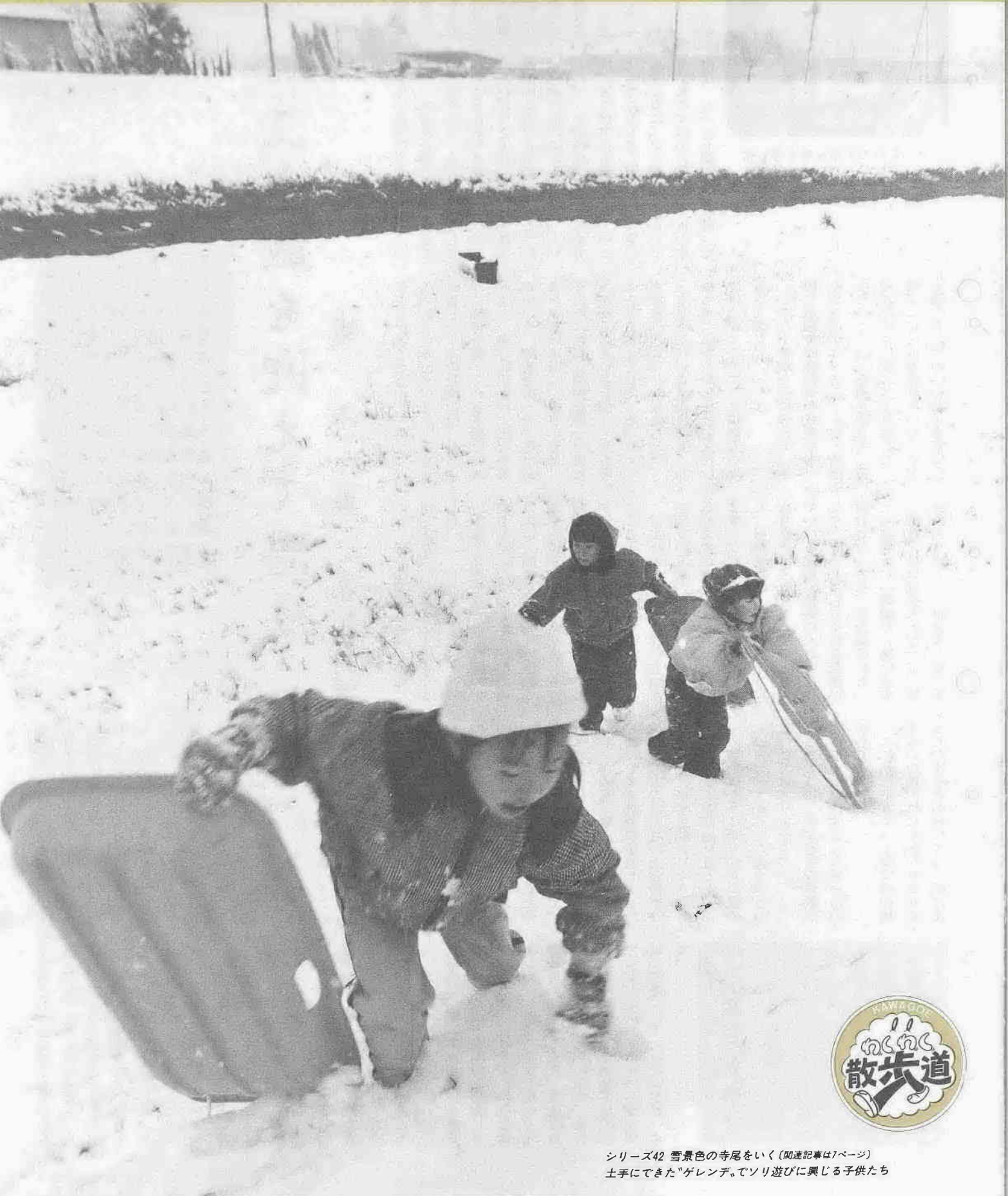

シリーズ42 雪景色の寺尾をいく(関連記事は7ページ)  
土手にできたゲレンデでソリ遊びに興じる子供たち



成人感想文

20歳の主張

二十歳を迎えて思うこと

坂本典子(新宿)

20歳の門出——1月15日に市内で成人式を迎えた若者は、5,749人。市教育委員会では新成人の方を対象に、成人感想文を募集していましたが、このほどその入選者7人が決定。入選者は、この日市民会館で表彰され、代表して坂本典子さん(新宿)が、その作品を朗読しました。以下はその全文です。

私は今、二十歳という人生の新たなスタート地点に立ちました。現在、私の心には、成人になったというものの、自分はまだ未熟すぎるとは思っていないか、精神的には何も成長していないのではないかと自己反省の念をとても強く感じます。それとこれから歩んでいく道への夢や希望、またそれに対する不安もあり、とても複雑です。



「…自分の不幸を嘆き悲しむよりも進むべき方向へ希望を持って努力していこう…」

改めてこの二十年間を振り返ってみると、さまざまな経験や出来事から学びました。泣くものではないけれど、世の中には、もっと大変な障害を持った人たちがたくさんいることに気づきました。私は幼いときに、自分の不注意が原因で右目を失明しました。けがの跡が白内障のようになっているため、小学校低学年のころまでは、よく陰口を言われたり、いじめられたりしました。泣いて家に帰ると母に、「そんなことぐらいで泣くものではありません。世の中には、もっと大変な障害を持った人たちがたくさんいる」と励まされた。そのうえ、まだ自分のことしか考えられず、「なぜ私だけがこんな目にあうのだろう。私なんか生まれて来なければよかったのに」と恨めしい思いもしました。

しかし、時がたつにつれて、学校で道徳や同和教育の授業を受けるようになり、またテレビ・新聞などのマスコミ報道を通じて、考へ方が徐々に変わってきました。確かに自分は恵まれている、不満をもちすぎるのはわがままではな

いかな、ほかの障害を持つ人たちに申し訳ない、と思うようになりました。中学・高校生活では、友達の大切さを学んだ気がします。私の周りには、明るくて楽しく、信頼できる友達がいます。楽しいとき、悲しいとき、いつも近くにいるふざけあつたり一緒に泣いてくれたりするような友達です。

学生時代の友達とは、一生つきあっていくものだと思っていたのですが、これが、それは本当だと思いません。これから、皆それぞれ結婚し、家庭を持ち、自立するようになり、泣いたりして自分のために喜んだり、泣いたりして自分のために喜ぶ自分にとっても、また相手にとっても素晴らしい財産だと思います。現在、私は社会人となって二年目に入りました。社会人となって

学んだことは、現実の厳しさです。毎日生活するなかで、理想と現実の違いに悩んだり、疑問を持ったりします。自分が考えているよりも、解決は難しく思いどおりにならない、少しいらだつこともありますが、しかし、一人の意見だけが通るわけはありません。周りの人との協調も大切です。それから仕事の上で疑問に思ったことは、自分から進んで調べることも学びました。会社で総務係として働いている私に、このようなことがありました。会社では毎年十二月になると、年末調整という税金などの調整手続きが行われます。書類の記入について分からない所があったので、自分なりに本を見たり電話案内などを利用したりして、調べてみました。それを注意書きとして作成し、年末調整の書類と一緒にして全社員に手渡しました。後日、ある方に、「あの注意書きは役立った。来年も使えるようにとっておくよ」と言われました。自分の勉強になって周りの人に褒められるのですから、こんなにうれしいことはありません。

このように、さまざまな体験が私に与えた力はすくなく大きいものがあります。

これからは生きていく間に何が起きるのかはだれにもわかりませんが、もしかすると明日にでも、私は光

を見るのが出来なくなるかもしれない。そのときが来たら、自分の不幸を嘆き悲しむよりも、進むべき方向へ希望を持って努力していこうと思います。そして、自分の好きなこと、やりたいことに、積極的に取り組んでいきたいと思つています。社会に出ると、時間の速さについていけなくなるようなことがあります。毎日、同じことの繰り返しではいけないと思うのです。分かってはいることですが、今日という日は二度とありません。ですから、一日一日を大事にして満足した日々を過ごしていきたいのです。

最後に、健康で無事に二十歳を迎えられたことを両親に感謝します。そして、これまでお世話になった方々、私をここまで温かく見守ってくださった先生、友達にも深く感謝したいと思います。まだまだいろいろな面で勉強不足の私ですが、これからも精いっぱい頑張つて過ごしていきたいと思います。

このほかの入選者

- ▽小川眺美さん(駒場)
▽神谷千晶さん(吉田新町)
▽菅生綾子さん(吉田)
▽高梨峰継さん(電務関東五丁目)
▽武内敦子さん(砂)
▽皆川弘美さん(新宿町六丁目)

第8回文化講演会

袖すりあうも嫁姑



市教育委員会では、女優で作家としても活躍している小林千登勢氏を講師に招き、第八回文化講演会を開催します。

講師自身の体験を基にした嫁と姑の上手なつきあい方を聞いてみませんか。
日時：三月四日(日)、午後一時三十分～三時
会場：市民会館

演題：「袖すりあうも嫁姑」
入場料：無料(入場整理券が必要)
対象：市内在住か在勤の方
申込：二月五日(月)、午前八時三十分から、社会教育課と各公民館で、入場整理券を配布。先着順で、予定枚数配布次第締め切り。
※くわしくは、同課(☎内線311・2)へ

第10号記念号 文芸川越を刊行

市民の力作2,941編を収録



市民の文芸創作活動の発表の場として、毎年刊行している「文芸川越」(第十号記念号)が、市教育委員会から発刊されます(A5版、二百七十六ページ)。

展「第四回国民文化祭埼玉県実行委員会会長賞」を受賞した福池桂子氏(東田町在住)作の洋画「聞かせて89」。応募者数七百九名、三千三百五十六編の作品の中から慎重な選考の結果、二千九百四十一編を収録しました。

文芸川越(第十号記念号)は、応募者全員に贈呈。また、市内各公民館でご覧になれますが、希望者には一冊千円で販売(郵送不可)※くわしくは、社会教育課(☎内線311)へ

ご存知ですか?

受付は 一月一日(木)から

川越市交通災害共済

平成二年度分の「川越市交通災害共済」加入申し込みを、二月一日(木)から受け付けます。これは、不幸にして事故にあった場合、災害の程度に応じた見舞金が支払われる制度です。一人につき、年間五百円の掛け金で、四月一日から来年三月三十一日まで起きた事故であれば、左表の見舞金を受け取ることができます。ご家族おそろいでの加入をおすすめします。

注意事項

会員が市外に転出した場合は、その時点で資格を失います。見舞金は、会員の故意、飲酒運転、無免許運転、地震、噴火、津波に起因した事故については支払われません。また、交通安全センター発行の「交通事故証明書」がない場合は、治療期間にかかわらず見舞金は一万円で、入院見舞金は支払われません。

申込方法

お手元に、自治会から申込書が届きましたら、必要事項を記入し、会費を添えて自治会へ提出してください。後日、会員証をお届けします。※くわしくは、交通安全課(☎内線382)へお尋ねください。

高校以上の進学者へ

育英資金貸付



市教育委員会では、4月から高校・大学・専修学校などに進学する方を対象に、学資金と入学準備金を貸し付けています。希望する方は、必要な書類をそろえてお申し込みを。なお、貸付限度額、償還方法は下表のとおりです。

対象…次の三つの条件がそろっていること
▷市内に引き続き6ヵ月以上在住の方
▷学業成績が良好な方
▷経済的理由で修学資金や入学準備金の支出が困難な方
提出書類…①借入申込書(総務課にあります)
②住民票の写し(家族全員のもの)
③印鑑登録証明書
④成績証明書
⑤合格通知書の写し
⑥保護者の所得証明書
申込期間…2月1日(木)～3月10日(土)
申込・問合せ…総務課庶務係(☎内線303)

Table with columns for '区分', '貸付限度額', '期間', '利率', '学資金', '入学準備金'.

交通災害共済の見舞金

Table with columns for '等級', '災害の程度', '金額'.



# 税金

# の申告受付が始まります

問合せ先

川越税務署(☎42-1411)  
市役所市民税課(☎内線832~4)

## 還付申告受付日程

受付=午前9時30分~午後4時

月日	会場
2.5(月)	市民会館
6(火)	
7(水)	川越西文化会館
8(木)	霞ヶ関公民館
9(金)	霞ヶ関北公民館
13(火)	高階南公民館

上記のほか、2月1日(木)から3月15日(木)まで(第2・4土曜日、日曜日、祭日、2/27を除く)、川越税務署が川越福祉センターへ出張し、還付申告の受け付けをしています。あわせてご利用ください。

## 市・県民税の申告受付

まちづくりは、みなさんの税金から

2月15日(木)から、市・県民税の申告受付が始まります。「申告用紙」は、2月初旬に該当すると思われる方に郵送します。該当する方で用紙が届かない方は、市役所市民税課と各出張所に用意しますので、お手数ですが、そちらをご利用ください。

### 申告が必要な方

▷平成2年1月1日現在、川越市に住んでいて、昨年中に営業・農業・給与などの所得があった方  
▷平成2年1月現在、川越市に住んでいないが、市内に家屋敷や事務所・事業所をもっている方

### 申告が不要な方

▷給与所得者で、勤務先から給与支払報告書(源泉徴収票)が市役所へ提出されている方  
▷平成元年分所得税の確定申告をする方

### 申告に必要なもの

▷昨年中の所得がわかるもの(給与支払報告書、売上・仕入・経費のわかるもの、家賃・地代帳・貸家の固定資産税や損害保険料などがわかるもの)▷昨年中に支払った社会保険料(国民健康保険・国民年金など)・生命保険の掛け金などがわかるもの、このほか控除に必要な書類(障害者手帳など)▷印かん

## 市県民税の申告日程

受付=午前9時~午後4時(土曜日は正午まで)

日時	会場
2.15(木)	川越市農協古谷支店
16(金)	南古谷公民館
17(土)	
19(月)	川越市農協芳野支店
20(火)	南公民館
21(水)	福原公民館
22(木)	
23(金)	山田公民館
26(月)	高階南公民館
27(火)	
28(水)	
3.1(木)	大東公民館
2(金)	
3(土)	
5(月)	霞ヶ関公民館
6(火)	
7(水)	霞ヶ関北公民館
8(木)	川越西文化会館
9(金)	
12(月)	
13(火)	市民会館会議室
14(水)	
15(木)	

※混雑を緩和するため、できるだけ指定日にお出かけください(指定日は「市県民税申告書の手びき」に記入してあります)。

※指定日に都合のつかない方は、お近くの会場が市役所(2/15~3/9)、市民会館(3/12~3/15)をご利用ください。

今年ほどのくらい戻るかしたら

## 還付申告はお早目に

今年も2月16日から3月15日まで確定申告が行われますが、これに先だち右表の日程で還付申告の受け付けを行います。対象は、年末調整が済んでいる給与所得者です。昨年中に、多額の医療費を支払ったり、住宅を取得した場合などに、一定の要件にあえば課税されていた所得税が戻ってきます。

早めに申告すると、還付金を早く受けとることができます。必要書類を用意して、各会場までお出かけください。また、昨年の途中で退職し、現在無職の方も還付を受けられる場合がありますので、申告をお忘れなく。

## 医療費控除

所得税の「還付申告」のうち、代表的なのがこの医療費控除。本人や家族のために支払った医療費があるとき、次の計算式に基づき医療費控除が受けられます。

昨年中に支払った医療費	保険などで補てんされた額	10万円または所得の5%(どちらか少ない額)	= 医療費控除額(最高200万円)
-------------	--------------	------------------------	-------------------

医療費に該当するもの…①医師や歯科医師に支払った診療費・治療費 ②治療のための薬代 ③入院のための費用 ④治療のためのハリ・灸・マッサージなどの費用 ⑤保健婦などに支払った療養上の世話の費用 ⑥出産費用 ⑦通院のための交通費 ⑧通常必要な医療器具の購入代や賃借料。

医療費に該当しないもの…○医師や看護婦への謝礼 ○美容整形や健康診断の費用 ○医薬品以外の薬や健康食品の購入代 ○治療以外のマッサージ代 ○歩行困難・重症でない方の通院タクシー代 ○近眼・老眼用のメガネ・コンタクトレンズの購入代 ○入院中の身の回り品(寝巻き、洗面具など)の購入代。

## 住宅取得等特別控除

住宅ローンなどを利用し、自分の住宅を新築・購入・増改築した方は、入居した年から5年間、住宅取得等特別控除が受けられます。

住宅ローン等のうち建物・増改築等の部分の年末残高(最高2000万円) × 1% = 住宅取得等特別控除額

控除を受けるための要件…①入居開始が昭和63年1月1日から平成元年12月31日までであること ②住宅取得後6か月以内に入居し、引き続いて住んでいること ③家屋の床面積が40㎡以上であること ④控除を受ける年の合計所得金額が3,000万円以下であること ⑤居住した年、およびその前後2年以内に譲渡所得の課税の特例を受けていないこと ⑥借入金の返済期間が10年以上で月賦のように返済していること ⑦中古住宅を取得した場合は、取得の日以前10年以内(マンション等は15年以内)に建設された住宅であること ⑧増改築の工事費が200万円を超えるものであること。

(注)昭和62年12月31日以前に入居した方の場合、控除額の計算方法や要件が異なります。

※サラリーマンは、1年目に確定申告をすると2年目以降は年末調整で控除が受けられます。

## 平成2年度の主な改正点

地方税法などの一部が改正され、来年度からの個人市・県民税の課税が変わります。

### ■ 諸控除の引き上げ

基礎控除30万円(改正前28万円) 障害者控除26万円(改正前24万円)  
配偶者控除30万円(改正前28万円) 特別障害者控除28万円(改正前26万円)  
扶養控除30万円(改正前28万円) 寡婦(寡夫)控除26万円(改正前24万円)  
配偶者特別控除、最高30万円 勤労学生控除26万円(改正前24万円)  
(改正前最高14万円)

### ■ 割増扶養控除の創設

年齢16歳以上23歳未満の扶養親族(特定扶養親族)については、一般の扶養控除額30万円に5万円が加算され、35万円になります。

### ■ 扶養判定の所得要件の緩和

勤労所得35万円(改正前33万円)、不労所得35万円(改正前10万円)

### ■ 白色専従者控除額の引き上げ

配偶者の場合、最高80万円(改正前最高60万円)  
配偶者以外の場合、最高47万円(改正前最高45万円)

### ■ 有価証券の譲渡益課税制度の改正

申告分離課税、源泉分離課税の創設

### ■ 寄付金控除の創設

埼玉県共同募金会に対して10万円を超える寄付をした場合、超える金額が、所得控除額になります(総所得金額等の25%を限度とします)。

## <お持ちください>

### ① 共通して持参するもの

▷源泉徴収票 ▷印かん ▷振込金融機関の口座番号がわかるもの ▷筆記用具 ▷計算用具

### ② 医療費控除の場合

①のほかに▷支払った医療費の領収書など ▷社会保険や共済組合などから補てんされた医療費などの金額がわかるもの ▷生命保険会社などから支払われた入院給付金などの金額がわかるもの

### ③ 住宅取得等特別控除の場合

①のほかに▷家屋の登記簿謄(抄)本 ▷請負契約書が売買契約書の写し ▷住民票の写し ▷借入先から交付された借入金の年末残高証明書 ▷建築確認通知書の写しなど(増改築の場合)

### ④ 昨年中に退職した方

①のほかに、結婚して姓が変わった場合は、住民票の写しなど





下水維持課排水対策係 管内線326・7

### 三槽分離槽はきれいに

今、ご家庭でお使いになっている三槽分離槽は、きちんと清掃していますか。

分離槽は排水に混ざること飯粒、野菜くず、油類などが直接下水管に流れ出すのを防ぐもの。でも、清掃、点検などの維持管理を怠ると、分離槽の機能が失われ、たまたごみなどが腐敗し、悪臭が生じます。浄化作用を失った分離槽からはごみなどが下水管に流れ出し、河川や農業用水が汚れ、生活

環境の破壊にもつながります。このようなことを防ぐために、必ず次のことに注意して、維持管理をお願いします。

**ごみがなくなるわけではありません**

デイスポージャーは、下水処理施設にとっては困りもの。粉碎され

### 雨水を流すとあふれます

汚水排水専用の公共下水道管に、雨水が流れ込むと、大雨などのときに、管内がいっぱいになってしまいます。このため、流れが悪くなって、マンホールなどから汚水

があふれ出してしまうこともあり

下水道管には、雨水の排水管を接続しないようお願いします。

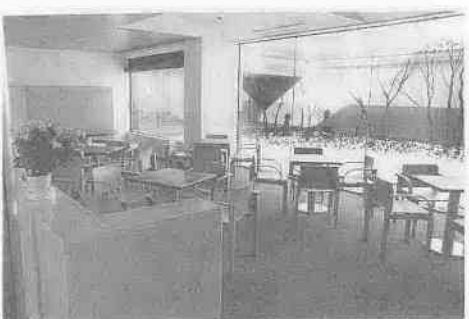

### 博物館(建設中)シリーズ② ティーラウンジ・ミュージアムショップ

今回は、少し趣を変えて、博物館のティーラウンジとミュージアムショップを紹介いたします。ティーラウンジは、見学者のための喫茶コーナーです。緑の豊富な中庭に面していて、外光がふんだんに取り入れられた明るい空間です。四人掛けのテーブル五台と、十人前後用のテーブルが置かれ、飲み物や軽食をとることが出来ます。見学後の休憩や待ち合わせにご利用ください。

ミュージアムショップは、博物館の売店です。受付のわきにあり、博物館や文化財関係の資料やポストカードなどの小物が置かれる予定になっています。二年間にわたり博物館について紹介してきた「時代を刻んで、今」は、今回が最終回となりました。博物館は開館を三月に控えて、着々と準備が進んでいます。開館後の博物館でお会いしましょう。

★分離槽内のカゴは定期的(毎月二・三回)に取り出して、清掃を★取り出したカゴは、忘れずに分離槽にもどす  
★カゴにたまったごみは、十分に水気を切ってごみ袋に入れ、ごみ収集に出す  
た生ごみは、下水管をつまらせ、悪臭が発生する原因になります。また、排出された大量のごみが処理場に流れ込んで、処理するための経費もかさんでしまいます。公共下水道が普及していない地域でこの機器が使われると、粉々にされたごみがそのまま河川に流され、水質の悪化を招きます。多額の費用を投じている下水処理施設を長持ちさせるために、生ごみはきちんと捨て、排水にも心づかいをお願いします。

### 人権それは愛

開こう私の目と心

わたしは、自分では気がつかないうちに、人のいやがることを言ってしまうたり、軽い気持ちでいけなげなことを言ってしまうたりしたことが頭に浮かんで、とても反省させられました。

わたしは、ふくれて二階に上がり、ベッドに寝ころんで、今までの自分をいろいろとふり返ってみました。

わたしは、自分では気がつかないうちに、人のいやがることを言ってしまうたり、軽い気持ちでいけなげなことを言ってしまうたりしたことが頭に浮かんで、とても反省させられました。

そして、母が、わたしの顔に似合うかみの形にカットしてくれたり、好きな洋服を買ってくれたりしていることに感謝しなければ、と思うと同時に、「わたしは絶対おんななんだ、と自信を持とう。自分が言われていることは、決して人に言わないようにしよう。」と、強く決心しました。

(川越市教育委員会発行「人権文集」から引用)

### わたしは絶対おんなの子

小五

つぎは、わたしの大好きな体育の授業です。

わたしは、友達と校庭で遊んでいました。そこへ、二・三人の男の子が近づいてきて、「わあ、男と女が遊んでらあ。」と、言いました。わたしは、くやしくなって、「わたしは絶対おんなの子よ。」と、心の中で叫びました。それにしても、何で男と女と言われるのか、よく分かりません。たぶん、かみをショートカットにしていることや半ズボンがほとんどで、好きな色もブルー系。赤いものはめったに着なかつたりするので言われるのでしよう。「今度からは、女の子らしくスカートをはこう。」と、心に決めました。

それから何日かして、わたしは、スカートををはき、胸をはって学校に行きました。しかし、今度は、「あいつ、スカートなんかはいちやうって。かわい子ぶったって、男がスカートはいてんだから、かわいくなるともないや。」と、言われてしまいました。

わたしは、「かわいい」と言われたくてスカートをはいたわけ

もないのに、そんなことを言われくやしさと悲しきで頭の中がごちゃごちゃになってしまいました。このことを家に帰って母に話したら、

「そんなこと平気。気にする方がおかしいよ。あなたは、本当の女の子なんだから。」と、まるで他人ごとのようについて、まじめに聞いてくれませんでした。

わたしは、ふくれて二階に上がり、ベッドに寝ころんで、今までの自分をいろいろとふり返ってみました。

わたしは、自分では気がつかないうちに、人のいやがることを言ってしまうたり、軽い気持ちでいけなげなことを言ってしまうたりしたことが頭に浮かんで、とても反省させられました。

### 【今までどおり業務を行う施設】

施設名	施設名
市民施設	斎場・葬祭作業所・市民会館・西文化会館・市立診療所
福祉施設	みよしの授産学園・職業センター・母子寮・あけぼの児童園・ひかり児童園・保育園・児童センターこどもの城
環境施設	清掃事業所・東清掃センター・西清掃センター・小畔の里クリーンセンター・環境衛生センター
教育施設	小堤集会所・川越城本丸御殿・博物館・蔵造り資料館・市民体育館・武道館・公民館・福原コミュニティセンター・図書館・小学校・中学校・商業高等学校・養護学校
その他の施設	勤労青少年ホーム・農業ふれあいセンター・公園管理事務所・水処理センター・浄水場・消防(消防本部と各消防署)

▶休日の死亡届け、斎場の予約などの受け付けは、今までどおり本庁の当直業務室で行います。  
▶東清掃センターと西清掃センターについては、第二・第四土曜日は市民の持ち込みごみ(自己搬入)の受け付けは行いません。ご了承ください。

※くわしくは、ご利用される施設に、直接お問い合わせください。

### 四月から

### 第二・第四土曜日は

閉庁します

川越市の業務は、四月から毎月第二・第四土曜日が、休みになります。

毎月の第二・第四土曜日を休みとする「土曜閉庁」については、すでに、国や県などで実施されています。川越市でも、昨年十一月に「川越市の休日定める条例」を制定し、今年四月一日から実施することになりました。市民の皆様のご理解とご協力をお願いいたします。



第二・第四土曜日はお休みです

### 届きましたか

#### 掛け金補助申請書

「中小企業退職金共済」に加入している事業所のうち、昭和六十一年二月以降に加入した従業員がいて、平成元年中に一か月以上掛け金を納めた事業所に市が掛け金の一部を補助します。該当する事業所には、掛け金補助申請書を郵送しましたが、届いていない場合は、二月九日(金)までに、ご連絡ください。なお、期日までにご連絡がない場合は、受け付けできないことがあります。ご注意ください。連絡・問合せ先：商工観光課労政係(管内線452)

### 100世帯へ モニター募集の 結果のお知らせ

ごみの減量化を進めるため、生ごみ処理容器「コンポスト」のモニターを募集したところ、四百四十七世帯の方から応募がありました。抽選の結果、百世帯がモニターに決定しました。なお、平成二年度も同様に、募集する予定です。  
問合せ先：環境整備課管理係(管内線243)

### 散歩道

シリーズ②  
雪景色の寺尾

新河岸川の雪景色  
勝福寺入口の六地藏  
日枝神社



初雪。明け方から降り出した雪が、見慣れた景色を白銀の世界に変えていく。降りしきるなか、新河岸川・寺尾あたりに出かけた。学校帰りの子供たちが、土手に

できたゲレンデでソリ遊びをしていた(写真表紙)。静かな河川敷ではしゃぐ声は、積った雪につつまれてしまう。足をとられながらも息を弾ませて土手を上り、新しい雪を求めて場所を変えていく。翌日になると青い空が広がるまぶしいくらいの天気。川沿いの木々は、花が咲いたように輝いている(写真上)。

勝福寺の入口にある六地藏に団子がそなえられていた写真左。団子の回りだけが雪に埋もれない。お地藏さまが食べられるように雪が遠慮したのだろうか。





# スポーツ施設ガイド

## 施設名

有料無料の別・利用できる期間・利用できない日  
・主な施設・申込先

### ①初雁球場

有料・昼間=3/15~11/15、夜間=5/1~10/31  
・休み…月曜日(祝日は振替休日) ・施設…野球場1面  
(ナイター) ・申込先…公園管理事務所

### ②初雁庭球場

有料・1/5~12/27・休み…月曜日(祝日は振替休日)  
施設…テニスコート2面・申込先…公園管理事務所

### ③市民グラウンド

無料・通年・無休・施設…野球場兼ソフトボール場  
2面・申込先…公園管理事務所

### ④芳野台野球場

無料・通年・無休・施設…野球場兼ソフトボール場  
2面・申込先…公園管理事務所

### ⑤芳野台庭球場

有料・1/5~12/27・休み…月曜日(祝日は振替休日)  
・施設…テニスコート4面・申込先…公園管理事務所

### ⑥入間大橋運動公園

無料・通年・無休・施設…野球場2面・ソフトボール場16面  
・申込先…公園管理事務所

### ⑦安比奈運動公園

無料・通年(テニスコートは)・無休(テニスコート) ・施設…  
陸上競技場兼サッカー場1面、野球場2面、テニスコート6面、ソフトボール場1面  
・申込先…上戸運動公園管理事務所

### ⑧的場運動公園

無料・通年・無休・施設…ソフトボール場3面・申込先…上戸運動公園管理事務所

### ⑨笠幡野球場

無料・通年・無休・施設…野球場兼ソフトボール場1面  
・申込先…上戸運動公園管理事務所

### ⑩霞ヶ関東運動公園

無料・通年・無休・施設…サッカー場1面、広場3面  
・申込先…上戸運動公園管理事務所



川越運動公園は、平成4年度の一部オープンに向け建設中です。(伊佐沼の東方)



## 申し込み方法

①~⑬印の施設は利用する前月の1日から予約できます。

予約開始日	予約できる期間
1月5日	2/1~2/28
2月1日	3/1~3/31
~~~~~	
11月1日	12/1~12/31
12月1日	1/1~1/31

※初雁球場の3/15~4/30の利用  
申込みは3/1に開始します。

### 申込・問合せ

○公園管理事務所  
郭町2-13-1 ☎22-1301

○上戸運動公園管理事務所  
上戸新町27-1 ☎31-6401

受付時間…AM8:30~PM4:30、受付  
初日の電話はAM10:00から  
休日…月曜日(祝日は振替休日)

A~E・■印の施設は、施設ごとに表示してあります。

※無料施設は、ベース、ライン引きなどはありません。  
※整備、または緊急の事情で、施設の使用を中止したり、変更することがあります。

# Let's SPORTS!

## 運動施設MAP

### ⑪山王庭球場

無料・1/5~12/27・休み…月曜日(祝日は振替休日)  
・施設…テニスコート2面・申込先…上戸運動公園管理事務所

### ⑫上戸運動公園

無料・通年(テニスコートは)・無休(テニスコート) ・施設…陸上競技場兼サッカー場1面、野球場2面、ソフトボール場2面、テニスコート3面  
・申込先…上戸運動公園管理事務所

### ⑬寺山野球場

無料・通年・無休・施設…野球場1面・申込先…公園管理事務所

### A市民体育館

有料・1/4~12/27・休み…火曜日・施設…バドミントン、バスケット、バレーボールコートなど  
・利用方法…団体=利用日程調整会議で決定(年2回)  
個人=同館(☎23-0103)へお尋ねください。

### B武道館

有料・1/4~12/28・休み…火曜日・施設…弓道場、柔道場、剣道場  
・問合せ…同館(☎24-7220)

### C芳野台体育館

有料・1/4~12/27・休み…月曜日・施設…バドミントン、バレーボールなど  
・申込方法…直接同館(☎25-5445)へお尋ねください。

### Dサンライフ川越

有料・1/4~12/27・休み…月曜日・施設…トレーニング室、講習室  
・申込方法…直接同施設(☎25-5445)へお尋ねください。

### E高階運動広場

無料・通年・無休・施設…ソフトボール場1面  
申込方法…高階出張所(☎42-0600)へお尋ねください。

### ■県営川越水上公園

▷プール                     ▷テニスコート  
▷アイススケート場   ▷ボート場

料金・利用方法…同公園(☎41-2241、テレホンサービス☎41-2363)へお尋ねください。

テニスコートの申し込みは、利用日の1か月前に受け付けます。(☎41-2243)





### 児童センター こどもの城

石原町1-41-2  
☎25-7288  
休館=月曜日・祝日

★節分会(豆まき)  
日時…2月4日(日)、午後2時から 経費…無料

★つくってあそぼう  
日時…2月4日(日)、午後1時30分から 内容…「フェナスティスコープ」対象・定員…小学3年生以上・10人(先着順) 経費…無料

★映画会  
日時…2月4日(日)、午後3時から 内容…「おにたのぼうし」「ゆきちゃんのこには」 経費…無料

★パネルシアター  
日時…2月8日(木)、午前10時30分から 内容…「おもちゃのチャチャチャ」対象…幼児と母親 経費…無料

★母と子の幼児教室「乳幼児の健康講座」  
日時…2月14日～3月14日、毎週水曜日、午前10時～正午 対象・定員…3歳以上の幼児と母親・25組 経費…1組500円 申込…1月31日(木)、午前10時30分～11時に経費を添えて同センターへ ※申し込み多数の場合は抽選。

★おもちゃ図書館  
日時・対象…▷2月6日(火)と20日(火)、午前10時30分から・幼児と保護者 ▷2月3日(土)と17日(土)、午前10時30分から・障害を持つ幼児と保護者 経費…無料

★わんぱく広場  
日時…毎週金・土曜日、午前10時30分から 対象・定員…2歳以上の幼児と母親・20組(先着順) ※同センターで予定表を配布中。

★星空の観望会  
日時…2月3日(土)、午後6時～6時30分(=受付) 内容…「オリオン大星雲・木星・月」 対象・定員…小学生以上・20人(先着順) 経費…無料 ※小・中学生は保護者同伴で。雨天、曇天の場合は中止。

★星空ウォッチング  
日時…2月4日(日)、午後1時30分から 内容…今宵の星空と「夜明け前の皆既月食」 対象・定員…小学生以上・98人(先着順) 経費…100円

★星空のコンサート  
日時…2月18日(日)、午後1時50分から 内容…「井上陽水～氷の世界」 対象・定員…小学生以上・98人(先着順) 経費…100円

### 川越市民会館 郭町1-18-7 ☎22-4678 ●休館=火曜日・祝日

日	催しもの	入場方法	開演時間	主催者
1日(木)	平尾昌晃コンサート	会員3,000円 一般3,800円	PM 6:30	関東民主音楽協会 ☎048-829-2635
4日(日)	藤登茂流舞踊発表会	無料	正午	中野初江 ☎35-1464
12日(月)	藤城清治メルヘンの世界	S3,000円 A2,800円	PM 1:30 PM 4:30	ジュヌ・パントル ☎03-782-8001
17日(土)	第31回親子映画上映会 (となりのトトロ)	600円	PM 1:25 PM 3:15	川越親と子のよい映画をみる会 ☎24-0453
18日(日)	第31回親子映画上映会 (となりのトトロ)	600円	AM 9:20 AM 11:10 PM 1:10 PM 3:00	川越音楽鑑賞協会 ☎25-4292
19日(月)	辻久子バイオリンコンサート	会員2,000円 一般3,600円 当日4,000円 小学生2,400円 当日3,000円	PM 6:30	川越音楽鑑賞協会 ☎25-4292
24日(土)	おゆうぎ会	無料	正午	あさひ幼稚園 ☎42-6732
25日(日)	第12回川越市ファミリー劇場 (眠れる森の美女)	整理券	AM10:00 PM 1:30	社会教育課 ☎24-8811 内線311

### 川越西文化会館 鯨井1556 ☎33-6711 ●休館=火曜日・祝日

日	催しもの	入場方法	開演時間	主催者
4日(日)	胡弓演奏会	1,000円	PM 2:00	秋桜の会 ☎46-3293
9日(金)	川越市公民館の集い	無料	AM10:00	市民館連絡協議会 ☎22-1394
10日(土)	第1回西部地区アンサンブル発表会	無料	PM 2:00	西部地区アンサンブル研究会 ☎22-3511
12日(月)	藤水流春の舞踊会	無料	AM11:30	藤水流川越支部 ☎42-3269
14日(水)	バイオリン発表会	無料	PM 7:00	斉藤久美 ☎35-6055
16日(金)	西部地区高校音楽教員演奏会	無料	PM 5:30	西部地区高校音楽研究会 ☎96-0022
22日(木)	川越西ロータリークラブ 「小野田寛郎講演会」	無料	PM 3:30	川越西ロータリークラブ ☎33-2881
25日(日)	西部吟詠連合会初吟会	無料	AM10:00	西部吟詠連合会 ☎25-1519

- どちらも駐車場が狭いので、車での来場はなるべくご遠慮ください。
- 入場券などについてのお問い合わせは、それぞれの主催者までをお願いします。
- 7月中の使用申し込みは、それぞれの館で2月1日(木)、午前9時～午後3時にお受けします。
- 予定は変更になることがあります。

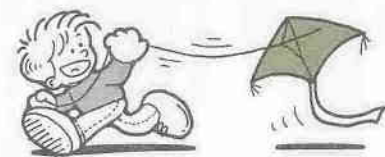

### 視聴覚ホール 県立図書館 ☎44-5603 先着150人

3日(土)	名作映画会 AM10:00～ PM 2:00～ クレイマー、クレイマー (105分)
16日(金)	新着フィルム映画会 AM10:00～ PM 2:00～ 夏服の少女たちヒロシマ昭和20年8月6日 (30分) 風の色が見えた私たちの第二の青春 (32分) 荒川 母なる川 (30分)

### 県民ミニギャラリー

■本川越駅前戸田ビル2F■

- 日本報道写真連盟川越支部写真展  
2月7日(木)～13日(火)、午前10時～午後6時(7日は午後1時から、13日は午後3時まで)
- 晋美会展(油絵)  
2月21日(水)～27日(火)、午前10時～午後6時(21日は正午から、27日は午後3時まで)

### 市立図書館 三久保町2-9 ☎22-0559 休館=月曜日・祝日・月末

#### 展示室

- 県高校写真連盟・第7回西部地区写真展  
2月14日(水)・15日(木)、午前9時30分～午後5時
- 第9回市身体障害者創作作品展  
絵画・写真・書・手工芸・俳句などを展示  
2月18日(日)～22日(木)、午前9時30分～午後5時(18日は午後1時から、22日は午後2時まで)
- 第14回翠筵会・書展  
2月23日(金)～25日(日)、午前9時30分～午後5時(23日は午後1時から、25日は午後4時まで)

休みます 1/30(水)～2/9(金)

上記期間は、全蔵書棚卸し点検のため休みます。休館中の返却図書(レコード・カセットなどを除く)は、本館玄関わきか各配本所の返却ポストへ。

### ふるさと創生事業

## Q&A

「ふるさと創生事業」について、みなさんから寄せられた質問にお答えします。

#### Q. ふるさと創生って何?

A. ふるさと創生事業は、昭和63年度・平成元年度の2年間に、全国の市町村が行う「自ら考え自ら実践する地域づくり」事業のこと。国から、この事業のため、全国の市町村に一律1億円が支給されることになっています。

#### Q. 川越市のプランは?

A. ふるさと創生について、本市では、美術作品や歴史資料などを集めるための基金、「(仮称)川越市美術品等取得基金」創設の方向で検討しています。

#### Q. 1億円の交付方法は?

A. ふるさと創生の資金1億円は、全国すべての市町村に「実質的に交付」されるわけではありません。地方交付税の計算上、1億円を加えるということで、川越市のように地方交付税の不交付団体には、1億円は、実際には交付されません。しかし、ふるさと創生事業は国の施策として、1億円交付、不交付にかかわらず、全国すべての市町村が事業化を求められています。県内92市町村中、本市を含め12市が地方交付税の不交付団体で1億円の交付はありませんが、いずれの市でも、事業化を図っています。

内部障害者のみなさんへ  
JIC運賃等の  
割引きのために  
心臓機能障害などの内部障害者に対するJIC運賃等の割引きが二月一日から実施されます。割引きを受けるためには、割引きの対象となる第一種、第二種の種別のある身体障害者手帳が必要です。古い手帳は福祉課で書き換えを行います。手帳をお持ちのうえ手続きをしてください。  
問合せ:同課障害福祉係(☎内線873・4)

### 市立みよしの授産学園 手作り製品販売中



精神薄弱者の通所施設「みよしの授産学園」では、手織りの味を生かした製品(袋物・小物)や絵馬、雑巾などを作っています。ご利用ください。

問合せ先…同園(宮下町1-19-13 ☎25-2519)

お済みですか

#### 償却資産の申告

償却資産の申告期限は、一月三十一日(水)です。市内で事業を営み、建物、機械などの償却資産を所有している方は、忘れずに提出してください。  
提出問合せ先:資産税課庶務係(☎内線841・2)

#### 土壌サンプルの取り方

1区画当たり5か所から、表土を除き4～5cmの深さの土を取る。

↓  
バケツ等で十分に混ぜ合わせる

↓  
陰干し後、網目2mmのふるいにかけ、200gをビニール袋に入れる。

### 農業ふれあいセンター



農業ふれあいセンター  
伊佐沼887  
☎(26)6551

あなたの土は元気ですか。プロの農家や家庭菜園を楽しんでいる方々を対象に、土壌の元気度を無料で診断します。希望者は、昨年十二月に伊佐沼北側にオープンした「川越市農業ふれあいセンター」まで土壌サンプルをお持ちください。診断科目は、酸・アルカリ度と肥料度です。  
診断期間:二月三日～三月二十四日、毎週土曜日、午前九時～午後四時

## 農業ふれあいセンター あなたの土の元気度を 無料チェック

### ファミリータウン春日(G.H)

34戸分譲開始

東上線・霞ヶ関駅下車徒歩19分  
○所在地/小堤62-197ほか  
○土地/146.94㎡～176.05㎡  
○建物/97.71㎡～123.38㎡  
○予定価額/44,490,100円(税入)～  
○申込受付/2月7日(水)～13日(火)  
問合せ先…県住宅供給公社(☎048(829)2861)  
現地販売センター(☎(31)9539)





# けんこう

## ●成人相談〈循環器相談〉

どうき、息ぎれなど心臓の働きや、血圧について不安な方の相談に医師が応じます。無料。  
日時…2月21日(木)、午後1時30分～3時(受付=午後1時～2時30分) 会場…保健センター  
対象・定員…市内在住の成人・30人 申込・問合せ先…2月8日(木)、午前10時から電話で同センター ※健康手帳をお持ちの方は持参を。

## ●成人健康相談

対象・定員…40歳以上・各会場40人 受付時間…午前10時～11時30分 問合せ先…健康課保健指導係 ※健康手帳をお持ちの方は持参を。無料。

月日	会場	内容
2.1(木)	霞ヶ関公民館	身体測定(身長・体重)
2.7(木)	○福原公民館	血圧測定
2.9(金)	○大東公民館	尿検査
2.13(火)	霞ヶ関北公民館	健康相談
2.15(木)	○高階公民館	栄養相談
2.16(金)	名細公民館	○印の会場では、上記のほかにも成人食の試食もあります。
2.19(月)	古谷公民館	
2.22(木)	芳野公民館	
2.23(金)	南古谷公民館	
2.27(火)	山田公民館	

## 保健センター ●2月の各種相談

希望者は、当日直接センターへ。無料。一般保健相談は、随時電話で予約を受け付けます。

**休みます** 2月、南公民館で予定の成人健康教室・健康相談は都合により休みます

**●ひとまち伝言板**  
古谷英会話クラブ  
初心者歓迎。基礎学習から。毎月第一・三水曜日、午後一時三十分～三時、古谷公民館で。月二千元。問合せ先：皆川喜美代(☎35-5416)  
古谷アートフラワークラブ  
生活に生かせる作品。毎月三回木曜日、午前九時三十分～正午、古谷公民館で。月二千五百円(材料費別)。問合せ先：野沢ヨシ子(☎35-6653)  
ペーパークラフト講習会  
「くま」作り。二月八日(木)、午後一時～五時、南公民館で。五

**●ひとまち伝言板**  
十人先着順。無料。たばこの空箱三十個、はさみ、目打ち、ボンド、木の板を用意。申込・問合せ先：二月五日(月)、午前九時から川越たばこ商組合事務所(☎24-7994)  
市ボウリング連盟から  
▽第一回チャンピオンシップ  
三月四日(日)、午前八時から川越ファミリアで開催。四  
人二年度チーム申し込み。▽平成二年度同連盟会員募集(新規・更新) 問合せ先：同連盟事務局(☎42-5037 午後七時以降)

事業名	月日	受付時間
離乳食教室(始めたばかりの乳児)	2.5(月)	AM9:30～10:00 実施時間…AM10:00～11:30
乳児相談(生後～7か月未満)	2.13(火)	AM9:30～11:00 内容…身体計測・個別育児相談・歯みがき相談
幼児相談(1歳～就学前)	2.19(月)	※月齢・年齢によって該当日が異なります。
乳幼児相談(7か月～就学前)	2.26(月)	AM9:30～11:00
離乳食・幼児食相談	2.26(月)	AM9:30～11:00
成人食教室	2.21(火)	PM1:30～2:00

## ●2月の乳幼児相談

対象…0歳～就学前 持参品…母子健康手帳 経費…無料 問合せ先…健康課保健指導係

月日	会場	時間
2.1(木)	高階南公民館	AM10:00～11:30
2.6(火)	大東公民館	PM 1:30～3:00
2.9(金)	大東南公民館 名細公民館	AM10:00～11:30
2.15(木)	山田公民館	AM10:00～11:30
2.19(月)	古谷公民館 芳野公民館	AM10:00～11:30 PM 1:30～3:00
2.22(木)	霞ヶ関公民館 南古谷公民館	AM10:00～11:30 PM 1:30～3:00
2.23(金)	福原公民館	AM10:00～11:30
2.26(月)	霞ヶ関北公民館	AM10:00～11:30
2.27(火)	高階公民館	AM10:00～11:30

## ●2月の乳幼児健診

4か月児・1歳6か月児・3歳児の各健康診査を忘れずに受診しましょう。無料。  
日程…「予防接種・健(検)診日程表」をご覧ください 受付時間…各健診とも午後1時～2時30分 持参品…母子健康手帳と4か月児はバス

- 川越市役所 ☎24-8811  
健康課管理係(☎内線252)  
予防係(☎内線254)  
保健指導係(☎内線257)
  - 保健センター ☎24-8611
  - 川越保健所 ☎24-0380
- ※どの会場も車での来場はご遠慮ください。

タオル、1歳6か月児は今使っている歯ブラシ 問合せ先…健康課保健指導係

## ●献血にご協力を

- ▷2.3(出)…新宿団地自治会館  
午前10時～正午、午後1時～3時
- ▷2.4(日)…丸広百貨店第4駐車場  
午前10時～正午、午後1時～3時  
問合せ先…健康課管理係

## ⊕ 休日の診療機関 ⊕

- 休日の当番医〔受付時間…AM9:00～PM5:00〕
  - 28日(日)…池袋病院(内・外・小)  
笠幡3724-6 ☎31-1552
  - 4日(日)…大竹病院(外)  
大手町4-3 ☎22-4141
  - 11日(木)…武蔵野総合病院(外・内・小)  
大袋新田977-9 ☎44-6340
  - 12日(金)…帯津三敬病院(外)  
並木西町1-4 ☎35-1981
- 内科・小児科の休日診療  
川越市休日急患診療所  
小仙波町2-45-5 ☎23-0601
- 歯科の休日診療(急患のみ)  
川越市予防歯科センター  
三久保町18-5 受付時間〔AM9:00～11:30〕  
☎24-3891

## ●特設人権相談

家庭、土地・建物、困りごと、心配ごと、いじめなど。無料。  
日時…二月十三日(火)、午前十時～午後三時 会場…南公民館  
問合せ先：浦和地方法務局川越支局(☎43-3824)

## ●交通事故発生件数

	12月まで	平成元年	昭和63年	増減数
総件数	6,777件	5,900件		+877件
人身事故件数	1,399件	1,139件		+260件
死者数	17人	23人		-6人
傷者数	1,689人	1,436人		+253人
物損事故件数	5,378件	4,761件		+617件

川越地区消防組合管内  
12月の火災と救急出動  
火災件数…27件  
損害額…5,904万円  
救急出動…625件  
搬送人員…602人

# おしらせパツク 川越市役所 ☎24-8811

## 教室

### ●健康セミナー

霞ヶ関公民館 ☎31-1009  
倒れたときの緊急処置、成人病の予防と対策などを学びます。  
日時…二月六日～三月六日、毎週火曜日、午後七時三十分～九時  
対象・定員…市内在住が在勤の成人・三十人 経費…五百円 申込…一月三十日(火)、午前九時から経費を添えて同館へ(電話可)

### ●切り絵教室

高階公民館 ☎42-6064  
高階地区の民話を切り絵で表現。  
日時…二月十三日～三月二十七日、毎週火曜日、午前九時三十分～十一時三十分 対象・定員…市内在住が在勤の成人・二十人(先着順) 経費…千円 申込…一月三十日(火)午前九時から経費を添えて同館へ(電話可)

### ●婦人会館の教室

婦人会館 ☎42-6346  
料理教室(春を呼ぶ食卓)  
日時…▽木曜午前コース 二月二十五日～三月一日、午前十時～正午  
▽金曜午前コース 二月二十六日～三月二日、午前九時から経費を添えて同館へ(電話可)

### ●県老人大学川越学園

健康、歴史、自然、消費者問題、ボランティア活動などについて。  
日時…四月から一年間、毎月第二・四金曜日、午後一時～四時五分  
会場…川越福祉センター 対象…定員…六十歳以上(昭和五年四月一日以前の生まれ)の方・百二十

### ●卓球・バドミントン勝ち抜き戦

日時…二月二十八日(日)、午前九時三十分～正午 経費…無料 申込…当日、午前九時から同センター  
※運動くつ持参。甘酒をサーブ。パソコン初級講座  
パソコン操作の基礎から学習。  
日時…二月七日～三月二十八日、毎週水曜日、午後七時～九時 対象・定員…農業関係者二十人先着順) 経費…二千元 申込…一月三十日(火)、午前十時から経費を添えて同センターへ(電話可)

## 催し

●農業ふれあいセンターの催し  
農業ふれあいセンター ☎26-6551  
麦踏み体験と  
卓球・バドミントン勝ち抜き戦  
日時…二月二十八日(日)、午前九時三十分～正午 経費…無料 申込…当日、午前九時から同センター  
※運動くつ持参。甘酒をサーブ。パソコン初級講座  
パソコン操作の基礎から学習。  
日時…二月七日～三月二十八日、毎週水曜日、午後七時～九時 対象・定員…農業関係者二十人先着順) 経費…二千元 申込…一月三十日(火)、午前十時から経費を添えて同センターへ(電話可)

## ●第20回消費生活展

市民文化課 ☎内線86223  
日時…二月八日(木)～十三日(火)、午前十時～午後六時 会場…丸広百貨店六階催事場 テーマ…いま、食は「健康ですか、あなたの生活内容」▽若者の食生活 ▽熟年とカルシウム ▽ゴミを生かさそう ▽血圧・皮下脂肪測定 ▽食事診断 ▽古いコーナーなど

## ●内職講習会

婦人会館 ☎42-6346  
簡単な刺しゅう技術講習と内職のあつせん。無料。  
日時…二月八日(木)、午前九時～午後四時 対象・定員…刺しゅうの内職希望の方・三十人 申込…二月一日(木)、午前十時から同館へ

## ●戸田川越荘バスツアー

婦人青少年課 ☎内線522  
ひと足早い春はいかがですか。日時…▽Aコース 二月二十一日(水)・二十二日(木) ▽Bコース 二月二十八日(水)・三月一日(木) 行程…川越駅西口→小田原城→熱海→戸田川越荘(泊)→非山いちご狩り→箱根→川越駅西口 定員…各コ

## 第42回市民体育祭

保健体育課 ☎内線317  
綱引き大会(レクリエーションの部)  
日時…2月25日(日)、午後1時～4時  
会場…市民体育館  
競技…団体戦(1チーム8～12人、選手8人)  
種目…一般男子・一般女子・中学生男子・中学生女子・小学生  
資格…市内在住か在勤または在学の方  
申込…2月15日(日)までにハガキに種目、チーム名、氏名、年齢、住所、電話番号、体重を明記し同課へ  
※個人での申し込みも可(チーム編成は主催者が行う)。小学生は保護者または責任者が引率。

## 募集

### ●再開発住宅入居案内

川越駅東口再開発事務所 ☎227235  
所在地：脇田本町二丁目三 募集戸数・家賃…二戸(3DK)・月三万九千五百円 申告登録のしおり配布…一月二十九日(月)から同事務所  
市民文化課 各出張所・連絡所で申告書受付…二月十五日(木)・十六日(金)、午前九時～午後四時、市民会館一階会議室で ※申告手続きは、市営住宅の入居手続きに準じて行います。

### ●身近な生きもの調査員

環境庁では、ツバメやタンポポなど身近な動物植物の分布状況を調査するボランティアを募集。  
応募資料配布…三月三十一日(土)まで市役所公園緑地課で配布。問合せ先：環境庁自然環境調査室(☎03-5911-3228)

### ●パート職員

国民年金保養センター(☎24-3210)の女性パート職員募集。  
勤務時間…▽午前七時三十分～午後零時三十分 ▽午後四時～九時 申込…履歴書を持参し直接同センターへ ※配せん・片づけなど。

## 相談

### ●高齢者総合相談センター

困ったときの相談相手・高齢者総合相談センターの相談電話が全国統一。全国どこから、どなたでも、#8080(ブッシュホン)で気軽に利用できます。  
なお、従来の番号(☎048-648-0110)もそのまま利用できます。

## ●ひとまち伝言板

仲間になりませんか・参加してみませんか  
古谷英会話クラブ  
初心者歓迎。基礎学習から。毎月第一・三水曜日、午後一時三十分～三時、古谷公民館で。月二千元。問合せ先：皆川喜美代(☎35-5416)  
古谷アートフラワークラブ  
生活に生かせる作品。毎月三回木曜日、午前九時三十分～正午、古谷公民館で。月二千五百円(材料費別)。問合せ先：野沢ヨシ子(☎35-6653)  
ペーパークラフト講習会  
「くま」作り。二月八日(木)、午後一時～五時、南公民館で。五



小さな国際交流



シリーズ⑫

おたよりコーナー



期待したい、役に立ちたい  
エジプト出身・下広谷在住  
リアド・マハムード・サラ (35)

川越市の皆さんこんにちは。私は、エジプトの首都カイロに生まれ、育ち、日本の企業に勤務しています。東京にある会社で働いて6年になり、昨年5月に川越市に引越して来ました。現在は、妻（日本人）とふたりの子供の4人家族で暮らしています。

皆さんもご存じの通り、エジプトは5000年以上の歴史を持つ国、そしてカイロはナイル川の河口付近に位置し、多くの歴史的遺産を持つ都市です。川越もかつては、江戸の北の守りとして重要な役割を果たしてきた歴史的な町と聞いています。私の楽しみは、休日に散歩をしながらこの川越の古い街並み、寺などの写真を撮ることです。私たちは、川越での生活にいろいろな期待を寄せています。また、エジプト・アラブ諸国に関することなどで川越のために役に立つことがあれば、力になりたいと思っています。



シルバーガイド  
シルバーガイドは、川越市商工会議所の観光案内所が中心で、市内の各所を案内しながらまわります。問い合わせ先：同事務局（郭町1-19-6） ☎22-20751

シルバーガイドの七福神参り  
あたたかい冬の日、歳のみちを歩く  
気ままに歩きまわれるOKの小さな旅

七福神の信仰は、室町時代末期から行われ、江戸時代には七福神参りとして寺社を参詣する習慣が起きたといわれます。川越の七福神の特色は、全行程が約六キロメートルの歩きやすい距離にあります。七福神参りには、高年齢者事業団では、一月七日(日)に市内観光とあわせて「シルバーガイド七福神参り」を実施しました。午前九時三十分、川越駅東口に集合した約百三十人の参加者は、二十人ぐらいつのグループに分かれて出発、案内には八人のシルバーガイドがあたりました。ガイドのひとり高橋繁夫さん(61歳・旭町三)は「七福神参りは初めてなので



小江戸川越七福神参り  
プランを立てて出かけてみませんか。問い合わせ先…七福神霊場会 ☎22-7559

説明を覚えるのがひと苦労、でも楽しんでもらえるかと云います。この日は、行く先々に観光客や他の団体も見られにぎやか。お昼過ぎ、養寿院で参拝の全行程を終えると参加した方々からは「七福神参りは初めてなので」といいます。



川越だるまの木型



だるまを集めている人  
佐藤光興さん  
だるま集め歴20年



川越だるまを復元した人  
荒井 良さん  
腰り子職人、だるまは初めて。

川越だるま



「達磨ミニ展」を開いた人  
山田英次さん  
サツマイモに情熱を注ぐ館長。

いもだるま

いもだるま

だるま座談会

1月8日(日) 19時～21時

新しいだるまに片方の目を入れ、願い事をしていく方も多いのではないのでしょうか。関東地方のだるまは上州、武州、多摩、栃木、茨城、相州の六系統に分けられ、約二十年前までは川越でも多摩だるまに属する「川越だるま」が作られていました。



1月8日の初大師

川越だるまの復元  
現在、張り子だるまの約八十パーセントは群馬県高崎市で作られています。毎年、たくさんの人出でにぎわう一月三日の初大師でもやはり「上州だるま(高崎だるま)」が多く見られます。かつてはここで川越産のだるまも売られていました。しかし「川越だるま」を始め入間地方に広がった「多摩だるま北派」は現在どこにも残っていません。川越でただ一軒のだるま製造元であった続木徳一さん(56歳・小仙波町三)のお宅も昭和四十五年ころに製造をやめてしまいました。続木さんは「木型の彫りが深いので紙を細かくしなければならぬ。立体的な成形が難しかった」と当時の苦労を話しています。二十年前に姿を消したこの「川越だるま」を惜しむ声から復元の話が持ち上がり、小林三郎さん(65歳・三久保町)の保存していた型をもとに、張り子師の荒井 良さん(31歳・石原町二)が作製しました。川越だるまは上州だるまに比べ、体に対して顔の部分が小さめで額がはり出し鼻が高く、目の回りに金ばくが張られているのが特長です。

また、この復元と同時に「いもだるま」が創作されました。これは、だるまコレクターの佐藤光興さん(56歳・小仙波町二)のアイデアをサツマイモ資料館館長の山田英次さん(37歳・山田)がデザインし、荒井さんが作製したものです。川越の名物サツマイモを活かした色、形、ユニークさは新しい「川越だるま」と言えるのではないのでしょうか。

達磨ミニ展  
二十年前に復活した「川越だるま」や創作した「いもだるま」などとあわせて全国の様々なだるま約四十点を展示した「達磨ミニ展」が市内小室にあるサツマイモ資料館「いも倶楽部」で開催されています。これは、だるまコレクターの佐藤光興さん(56歳・小仙波町二)のアイデアをサツマイモ資料館館長の山田英次さん(37歳・山田)がデザインし、荒井さんが作製したものです。川越の名物サツマイモを活かした色、形、ユニークさは新しい「川越だるま」と言えるのではないのでしょうか。

ツマイモ資料館「いも倶楽部」で開かれています(1月末日まで)。展示されているだるまは、佐藤さんが二十年をかけて集めたものの一部。会場の都合で小さなものに限られていますが、これらのだるまですら素材、表情などいろいろな種類があり、それぞれが個性のおもしろいものです。佐藤さんは「ひとつひとつに思い出があり、いつ、どこで手に入れたかも覚えている」と言います。

イラスト募集中



波辺由里子さん(広栄町)

イラスト募集中

ハガキに黒インクまたはスミで描き、広報課広報係「表通り裏通り」係まで。表には必ず住所・氏名(匿名、ペンネームは掲載不可)、年齢を記入してください。

川越市(109.18km<sup>2</sup>)の話題から フォト・トーク



Photo 109

風と友だちになろう

風、天までとどけ  
霞ヶ関公民館で行われた「ふるさと少年教室」たこ作り講座。約三十人の児童が、竹ひごとビニールで連だこ作り挑戦しました。ろうそくの火で竹ひごをそらせる時には全員が真剣な顔で臨み、できあがると小学校の校庭で元気にたこ上げ。ところが、この日は風が強過ぎて十分に上がらず、つなごった数も七個でした。残念。



Photo 109

初呑龍・合格はちまき

ラストスパート  
毎月八日は、蓮馨寺境内に出店の並ぶ呑龍デー。特に一月は初呑龍ということもあって「合格はちまき」が無料で配られました。年が明けて追い込みに入った受験生のためにちまきを求めるお母さんやおばあちゃん列を作って、参道は一層にぎわいました。受験生の皆さん、寒さに気をつけてがんばってください。春、遠からじ。



Photo 109

小学6年生のころ、20歳は未来だった

時のいたずら  
成人式を終えた元高階小学校六年五組の生徒が、八年前に埋めた瓶を掘るため母校の校庭に集まりました。ところが、時の悪戯か埋めたはずの位置がはつきりわからなくなりひと苦労。記憶を頼りにしながら掘る、もどかしい一時間が過ぎ、やっと発見できました。中からは将来の夢を録音したカセットテープなど思い出がいっぱい。



# みんなの作文

きょうは、たのしみにしてた泉小まつりの日です。三年生から六年生が、おみせやさんをやってくれます。おばけやしき、ボーリング、しゃてき、そのほかにも、いろいろなおみせがでるのです。わたしは二年生は、おみせでつかう紙のおかねの色ぬりが、しこでした。たくさんあったので、たいへんでした。

## たのしかった泉小まつり



泉小2年 矢澤 紀  
みずさわ きり

あんしんしました。わたしは、もうすぐです。しんぞうが、ドキドキしてました。中へはいりました。うすぐくてもきみがわるかったです。みんなの足もふるえていました。ゆつくり歩いて行くと、五かくけいのはこがありました。そのはこのところをとおろうとしたら、中からきゆうに黒いものがとびだしてきました。みんな、大きな声で「キヤア。」とさけんでしまいました。

「ここ、つぎにしよう。」  
といて、下におりて行きました。と中で、明田さんが「おねえちゃん、前半にでるか。」  
といたので、また四かいへもどりました。ならんでいると、こんどは、六年一組のおねえさんが、はこをもつてお金をあつめにきてくれました。

中へはいつてみんなのところへもどろうかなと思いましたが、そうしたら、三人がいつしよに、出てきました。  
おばけやしきは、こわかったけどたのしかったです。みんなも、おもしろかったといっていました。わたしも、らい年は三年生です。みんながたのしんでくれるおみせやさんをやりたいと思います。

## わが街川越 番組案内

一部変更になることもあります。

38ch 午後 5:30～5:40  
テレビ埼玉 毎週火曜日 午後10:00～10:10

## 1.30(火) よみがえる歴史遺産

国の重用文化財・大沢家住宅と童謡「通りゃんせ」発祥の地でも有名な三芳野神社。それぞれの修復工事が、3年の工期で昨年からはじめられました。番組では、歴史遺産の修復の様子を解体された現場から紹介します。



## 2.6(火) 気ままに川越 小さな旅③7

市内に潜む魅力を探して気ままに出かけて行くシリーズ。寒さが厳しいと家の中に閉じ込めがちになってしまいます。しかし、外に出ると冬ならではの光景もいっぱい。今回は、真冬にもかかわらず元気に活躍する方々の話を訪ねながら歩きます。

## 2.13(火) 南ビデオクラブ ただ今ロケ中

南ビデオクラブは、公民館の講座をきっかけに発足したグループ。郷土の文化財や職人を撮り続けた作品は、全国的な評価も得ています。番組では、同クラブの活動とともに、ビデオを撮ってみようという人のためのワンポイントアドバイスも紹介します。

### あなたのサークルを紹介してください

テレビ埼玉の「品子のさわやかトーク」で紹介するサークルを募集しています。申込先…〒336 浦和市常盤6-36-4 テレビ埼玉営業部 問合せ…同編集部・☎048(824)4104

## 短歌

## 歌

### 市民文化祭短歌大会入選歌



日本の形のまに光満ちランドサットは夜を写せり  
一枚の紙に征きしの一枚の紙死を告げて夫は還らず  
振り返り振り返りつづつ連れだちし妻の歩調に合わせて歩む  
亡き母が部屋のだこかに居るごとく古き算笥がさみしく見ゆる  
亡き祖母が吾に織りくれし一楽の着物は今も手に柔らかに  
守衛わが掲ぐる弔旗濡らしつつ雨ひそかなり改元の朝  
塩水につけたる現苦しげにかすかに動く口開けしまま  
ほころびしジパンをはく若者はファッションだよ誇らしげに言ふ  
つつがなく今日も終れる厨辺に酒くむ夫と穂肥を語る  
廃止せし連絡船が青森駅のつながる海にぼつりと浮く  
消費税チョコレートにもついてをり孫に問はれて戸惑ふわれは  
カギツ子が遠くの方から「たたいま」と家の中には母がいるらし  
しじみ蝶と紛うさまなりさきぎの花長き柔美なる露抱きて  
面影の遠くなりたる亡き夫の小箱に一枚の名刺残れり

- |       |          |
|-------|----------|
| 霞ヶ関北五 | 山田 岡田貴美子 |
| 霞ヶ関北五 | 飯島登美子    |
| 的場    | 東島 繁     |
| 的場    | 小川 茂子    |
| 鴨田    | 中野登志子    |
| 的場    | 渡辺 政雄    |
| 牛子    | 太田 スエ    |
| 神明町   | 小池 文子    |
| 大袋    | 水村 秀子    |
| 仙波町二  | 寺田千代子    |
| 旭町三   | 渡辺かつ子    |
| 川鶴三   | 唐沢 順子    |
| 南大塚   | 飯野 まき    |
| 霞ヶ関北四 | 大森よし子    |

今年の干支は「午」。馬は古くから農耕用、運搬用、乗用と人間と苦楽を共にしてきた。  
市内中福には「名馬三國」と三國塚の故事が伝わる。「川越藩主松平信綱が、將軍家より拝領した名馬三國の世話を、中福村の住人黒田三右衛門に命じた。しかし、名馬と言えども老馬ゆえ、ついに万治二年(一六五九)八月現在の九月十日に死んだ。村人たちは、馬小屋跡に「塚」を築き、三國を手厚く葬った。以来、三國塚と呼ぶ」。ここには、三國伝の記念碑と三國馬頭観音を祭ったお堂が建っている。

## 編集日記





# 市議会だより

## 「新年号」

### 年頭にあたって

を見出すものであります。

一方、我が国は、国民の絶え間ない努力により、安定した経済成長を保持しております。

政府案によりますと、来年度の一般会計は、総額で六六兆一、七三六億円(対前年度当初比九・九%増)で九年ぶりの大型予算となっております。しかし、大変厳しい問題も抱えております。それは経済摩擦がいよいよ深刻化してきたこととあります。米国議会は貿易不均衡の是正を迫るべく、日本に対して制裁措置を決めております。従って我が国は、時勢を洞察し何が是であるかを見極め、国家百年の計に禍根を残さぬよう対処すべきであります。

ところで、本市議会においては市民の皆様のご真託におこたえずるよう、その実現に向けて、真摯に取り組んでおります。本年については、お陰さまで、歴史と伝統のある本市にふさわしい市立博物館が三月に、そして五



市議会副議長 井上 精一

市議会議長 天 沼 照 雄

市民の皆様あけましておめでとうございます。

平成二年の新春を迎え、市議会を代表して謹んで皆様のご清福とご繁栄をお祈り申しあげます。

さて、今日の世界情勢は、新たな国際秩序に向け、大きく変化しようとしております。昨年は、東西の冷戦に終止符を打つべく、アメリカとソ連との間で建設的な対話が実現いたしました。このことは人類の平和と共存に新たな光明

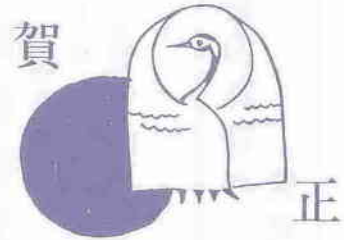

- |        |       |
|--------|-------|
| 市議会議長  | 天沼照雄  |
| 市議会副議長 | 井上精一  |
| 市議会議員  | 中嶋千代  |
|        | 佐藤恵士  |
|        | 菊地実   |
|        | 中村光男  |
|        | 新井喜一  |
|        | 吉敷賢   |
|        | 渋谷実   |
|        | 斉木隆弘  |
|        | 大河内 衍 |
|        | 栗原賢一  |
|        | 石川良三郎 |
|        | 山下かつ代 |
|        | 中原秀久  |
|        | 山根隆治  |

- |       |        |
|-------|--------|
| 市議会議員 | 福田昭平   |
|       | 真仁田 啓  |
|       | 犬竹和重   |
|       | 小山西一   |
|       | 永堀善一   |
|       | 矢部善操   |
|       | 高橋康博   |
|       | 仲之内 孝輔 |
|       | 山之内 陽樹 |
|       | 松岡秀仁   |
|       | 江田俊雄   |
|       | 井上 勇   |
|       | 帯津 永太郎 |
|       | 藤倉太郎   |
|       | 沢田勝五郎  |
|       | 小川芳雄   |
|       | 水村高次   |
|       | 安田 謹之助 |
|       | 間仁田 春二 |
|       | 忍田 宗和  |
|       | 中村 孝治  |
|       | 水口和夫   |
|       | 岡島和夫   |
|       | 増田利夫   |
|       | 森田 栄   |
|       | 伊藤 義郎  |
|       | 山口 登   |
|       | 戸田 正雄  |

月には川越駅東口再開発ビルのオープンが予定されております。

また、本市も人口の高齢化が進行しておりますが、市民の皆様が安心して文化的生活のできる環境づくりを推進し、福祉のより一層

の充実を図る所存であります。市民の皆様におかれましても、今後とも議会活動に対して、深い

ご理解を賜わり、なお一層のご支援とご協力をお願い申し上げます。新年のごあいさつといたします。



# 市議会第六回定例会から

## 休日を定める条例を制定 四月より第二・第四土曜日閉庁に

川越市議会第六回定例会は、二月四日午後一時市役所に招集されました。会期は一九日間、三八件の案件を審議し、二月二日閉会いたしました。

### 条例

川越市の休日を定める条例を定めることについて  
— 原案可決 —  
土曜閉庁方式を導入するための措置で、毎月第二・第四土曜日を市の休日とすることなどを定めたものです。

### 補正予算

今定例会初日(二月四日)に三件、最終日(二月二日)に六件の補正予算が提案され、それぞれ原案どおり可決されました。これにより平成元年度本市予算の総額は、一般会計五百七十四億六千八百八十八千円、特別会計(九会計)五百三十一億一千五百八十七千四百円、合計一千五百五億七千六百九十八万二千円となりました。

平成元年度川越市一般会計補正予算(第二号) — 原案可決 —  
歳入歳出予算の総額にそれぞれ二億二千四百六十六万一千円を追加し、歳入歳出予算の総額をそれぞれ九億五千七百七十四万二千円としたものです。

平成元年度川越市川越都市計画川越駅東口市街地再開発事業特別会計補正予算(第二号) — 原案可決 —  
歳入歳出予算の総額にそれぞれ二億五千六百四十万円を追加し、

平成元年度川越市下水道事業特別会計補正予算(第二号) — 原案可決 —  
平成元年度川越市下水道事業特別会計補正予算(第二号) — 原案可決 —

平成元年度川越市都市下水道事業特別会計補正予算(第二号) — 原案可決 —  
平成元年度川越市都市下水道事業特別会計補正予算(第二号) — 原案可決 —

平成元年度川越市川越都市計画川越駅東口市街地再開発事業特別会計補正予算(第二号) — 原案可決 —  
歳入歳出予算の総額にそれぞれ二億五千六百四十万円を追加し、

### 市道路線の認定・廃止

川越市道路線の認定について — 原案可決 —  
小畔の里クリーンセンター建設に伴い、大字平塚、大字平塚新田地内の一路線を認定したものです。

川越市道路線の認定について — 原案可決 —  
開発行為に伴い、大字山田、川鶴二丁目地内の二路線を認定したものです。

川越市道路線の廃止について — 原案可決 —  
川越市道路線の廃止について — 原案可決 —  
土地基盤整備事業に伴い、大字池辺地内の二路線を認定し、一路線を廃止したものです。

川越市道路線の認定について — 原案可決 —  
川越市道路線の認定について — 原案可決 —

川越市道路線の認定について — 原案可決 —  
川越市道路線の認定について — 原案可決 —

川越市道路線の認定について — 原案可決 —  
川越市道路線の認定について — 原案可決 —

川越市道路線の認定について — 原案可決 —  
川越市道路線の認定について — 原案可決 —

川越市道路線の認定について — 原案可決 —  
川越市道路線の認定について — 原案可決 —

川越市道路線の認定について — 原案可決 —  
川越市道路線の認定について — 原案可決 —

川越市道路線の認定について — 原案可決 —  
川越市道路線の認定について — 原案可決 —

川越市道路線の認定について — 原案可決 —  
川越市道路線の認定について — 原案可決 —

歳入歳出予算の総額をそれぞれ百二十七億三千二百八十二万三千円としたものです。

平成元年度川越市一般会計補正予算(第三号) — 原案可決 —  
平成元年度川越市国民健康保険事業特別会計補正予算(第一号) — 原案可決 —

平成元年度川越市下水道事業特別会計補正予算(第二号) — 原案可決 —  
平成元年度川越市都市下水道事業特別会計補正予算(第二号) — 原案可決 —

平成元年度川越市川越都市計画川越駅東口市街地再開発事業特別会計補正予算(第三号) — 原案可決 —  
平成元年度川越市水道事業会計補正予算(第一号) — 原案可決 —

平成元年度川越市川越都市計画川越駅東口市街地再開発事業特別会計補正予算(第三号) — 原案可決 —  
平成元年度川越市水道事業会計補正予算(第一号) — 原案可決 —

平成元年度川越市川越都市計画川越駅東口市街地再開発事業特別会計補正予算(第三号) — 原案可決 —  
平成元年度川越市水道事業会計補正予算(第一号) — 原案可決 —

平成元年度川越市川越都市計画川越駅東口市街地再開発事業特別会計補正予算(第三号) — 原案可決 —  
平成元年度川越市水道事業会計補正予算(第一号) — 原案可決 —

平成元年度川越市川越都市計画川越駅東口市街地再開発事業特別会計補正予算(第三号) — 原案可決 —  
平成元年度川越市水道事業会計補正予算(第一号) — 原案可決 —

平成元年度川越市川越都市計画川越駅東口市街地再開発事業特別会計補正予算(第三号) — 原案可決 —  
平成元年度川越市水道事業会計補正予算(第一号) — 原案可決 —

平成元年度川越市川越都市計画川越駅東口市街地再開発事業特別会計補正予算(第三号) — 原案可決 —  
平成元年度川越市水道事業会計補正予算(第一号) — 原案可決 —

平成元年度川越市川越都市計画川越駅東口市街地再開発事業特別会計補正予算(第三号) — 原案可決 —  
平成元年度川越市水道事業会計補正予算(第一号) — 原案可決 —

平成元年度川越市川越都市計画川越駅東口市街地再開発事業特別会計補正予算(第三号) — 原案可決 —  
平成元年度川越市水道事業会計補正予算(第一号) — 原案可決 —

平成元年度川越市川越都市計画川越駅東口市街地再開発事業特別会計補正予算(第三号) — 原案可決 —  
平成元年度川越市水道事業会計補正予算(第一号) — 原案可決 —

平成元年度川越市川越都市計画川越駅東口市街地再開発事業特別会計補正予算(第三号) — 原案可決 —  
平成元年度川越市水道事業会計補正予算(第一号) — 原案可決 —

平成元年度川越市川越都市計画川越駅東口市街地再開発事業特別会計補正予算(第三号) — 原案可決 —  
平成元年度川越市水道事業会計補正予算(第一号) — 原案可決 —

平成元年度川越市川越都市計画川越駅東口市街地再開発事業特別会計補正予算(第三号) — 原案可決 —  
平成元年度川越市水道事業会計補正予算(第一号) — 原案可決 —

平成元年度川越市川越都市計画川越駅東口市街地再開発事業特別会計補正予算(第三号) — 原案可決 —  
平成元年度川越市水道事業会計補正予算(第一号) — 原案可決 —

平成元年度川越市川越都市計画川越駅東口市街地再開発事業特別会計補正予算(第三号) — 原案可決 —  
平成元年度川越市水道事業会計補正予算(第一号) — 原案可決 —

平成元年度川越市川越都市計画川越駅東口市街地再開発事業特別会計補正予算(第三号) — 原案可決 —  
平成元年度川越市水道事業会計補正予算(第一号) — 原案可決 —

平成元年度川越市川越都市計画川越駅東口市街地再開発事業特別会計補正予算(第三号) — 原案可決 —  
平成元年度川越市水道事業会計補正予算(第一号) — 原案可決 —

平成元年度川越市川越都市計画川越駅東口市街地再開発事業特別会計補正予算(第三号) — 原案可決 —  
平成元年度川越市水道事業会計補正予算(第一号) — 原案可決 —

平成元年度川越市川越都市計画川越駅東口市街地再開発事業特別会計補正予算(第三号) — 原案可決 —  
平成元年度川越市水道事業会計補正予算(第一号) — 原案可決 —

平成元年度川越市川越都市計画川越駅東口市街地再開発事業特別会計補正予算(第三号) — 原案可決 —  
平成元年度川越市水道事業会計補正予算(第一号) — 原案可決 —

平成元年度川越市川越都市計画川越駅東口市街地再開発事業特別会計補正予算(第三号) — 原案可決 —  
平成元年度川越市水道事業会計補正予算(第一号) — 原案可決 —

平成元年度川越市川越都市計画川越駅東口市街地再開発事業特別会計補正予算(第三号) — 原案可決 —  
平成元年度川越市水道事業会計補正予算(第一号) — 原案可決 —



議事のあらまし

第一日(二月四日) 会期を一九日間と決定。諸報告の後、報告事項一件の報告を受け、続いて提出案二九件について提案理由の説明を実施。

第二日(二月五日) 本会議休会。議案研究のため。

第三日(二月六日) 提出案に対する質疑を実施した後、関係委員会にその審査を付託。

第四日(二月七日) 本会議休会。

第五日(二月八日) 通告順により一般質問を実施。

第六日(二月九日) 及び第七日(二月一〇日) 本会議休会。

第八日(二月一一日) 第五日に引き続き一般質問を実施。

第九日(二月一二日) 前日に引き続き一般質問を実施。続

いて今定例会に提案されている「昭和六三年度川越市一般会計歳入歳出決算認定について」など九決算を議題とした。本九決算については「昭和六三年度決算特別委員会」を設置し、その審査を付託することに決定。

第一日(二月一四日) 本会議休会。四常任委員会開催。

第二日(二月一五日) から第四日(二月一七日) まで本会議休会。

第五日(二月一八日) 本会議休会。昭和六三年度決算特別委員会開催。

第六日(二月一九日) から第一八日(二月二二日) まで本会議休会。

第一九日(二月二二日) 最終日。各委員長より、付託された案件の審査の経過と結果について報告がなされ、審議の結果、請願一件を採択、議案一九件の内二〇件を原案可決、九件を継続審査と決定。続いて追加議案七件が提案され、提案理由の説明、質疑の後採決を実施した結果、それぞれ原案可決と決定。つきに議員提案による意見書一件を可決し閉会。

## 請願1件を採択 市街化区域内農地に関する制度の堅持を

長期営農継続農地制度並びに相続税納税猶予制度の堅持に関する請願書 — 採択 —

政府は土地臨調の答申を受け、「総合土地対策要綱」を閣議決定し、現在関係省庁において具体的な施策の検討がすすまれているところである。市街化区域内農地における「長期営農継続農地制度」及び「相続税納税猶予制度」は、長期安定的な土地税制の確立を図ることを目的として行われた税制改正の際に創設された制度である。

現在、政府は昭和六三年六月臨時行政改革推進審議会(土地臨調)の答申を受け「総合土地対策要綱」を閣議決定し、要綱を受けて、関係省庁において具体的な施策の検討がすすまれているところである。市街化区域内農地における「長期営農継続農地制度」及び「相続税納税猶予制度」を堅持すること。

二、都市計画のなかに農地のもつ機能を積極的に位置づけ、都市農業の確立、発展のための施策を導入、充実すること。

今必要なことは、これら両制度

町区域を変更することについて — 原案可決 —  
埼玉中央卸商団地拡張工事の完成に伴い、大字松郷字妙瀬町の一部を現在の間屋町に編入するものです。時期については、平成二年三月の予定で。

仮称川越駅東口再開発ビル新築電気設備工事請負契約の変更について — 原案可決 —  
仮称川越駅東口再開発ビル新築電気設備工事請負契約の変更について — 原案可決 —

仮称川越駅東口再開発ビル新築電気設備工事請負契約の変更について — 原案可決 —  
仮称川越駅東口再開発ビル新築電気設備工事請負契約の変更について — 原案可決 —

仮称川越駅東口再開発ビル新築電気設備工事請負契約の変更について — 原案可決 —  
仮称川越駅東口再開発ビル新築電気設備工事請負契約の変更について — 原案可決 —



# 市政に関する 一般質問

今定例会では、四日間にわたり  
次の議員から一般質問が行われま  
した。

※ ※ ※  
中原 秀 久 議員

- 一、防災対策について
  - 二、小・中学校へのパソコン導入について
  - 三、鶴ヶ島駅東口の駐輪場対策について
- 安 田 謹之助 議員
- 一、蔓延の傾向にある「カラオケボックス」の問題点と行政の対応について
  - 二、公有地確保の促進と市有地の多角的活用について
  - 三、新河岸川上流地域の諸課題等について
- (1)赤間川児童公園の親水公園化について

(2)河川西側(石原町一丁目地先  
水川神社うら)道路の改善計  
画について

山 根 隆 治 議員

一、事業所税について

二、医療関係廃棄物の処理につ  
いて

三、運動施設の申込み等につ  
いて

高 橋 康 博 議員

一、中小企業に対する諸施策につ  
いて

二、川越地区卸売市場について

三、南公民館・南連絡所に関する  
諸問題について

山 下 かつ代 議員

一、婦人行政の具体的な施策の推  
進について

二、高齢化社会に対応した老人向  
け集合住宅の建設について

菊 地 実 議員

一、国史跡、河越館跡整備の取り  
組みについて

二、飛行機騒音(航路)の実態に  
ついて

三、市民と共に考える、ゴミ減量  
運動について

忍 田 宗 和 議員

一、観光行政

(1)川越祭について

(2)百万灯夏祭について

二、環境行政

(1)生ゴミ処理の「コンポスト」  
化について

(2)環境生活展について

仲 孝 輔 議員

一、本市の福祉行政について

(1)寝たきり老人手当、痴呆性老  
人介護者慰労金支給条例等に  
ついて

江 田 俊 雄 議員

一、少年野球等のグラウンド建設  
について

二、地区体育館の建設について

三、公園の整備充実について

中 村 孝 治 議員

一、行政区域と公民館活動に関す  
る諸問題について

二、川越市緑のマスタープランに  
ついて

三、市職員の定数と臨時職員につ  
いて

中 嶋 千代 議員

一、国民健康保険をめぐる諸問題  
について

二、大塚小学校の施設、設備改善  
について

佐 藤 恵 士 議員

## 昭和63年度決算特別 委員会を設置

### 九決算は閉会中の「継続審査」に

今定例会に提案された、昭和六  
十三年度川越市一般会計歳入歳出  
決算認定についてなど九決算につ  
いては、第一〇日(二月二三日)  
に「昭和六十三年年度決算特別委員  
会」を設置し、その審査を付託し  
ました。

第一五日(二月一八日)同特  
別委員会が開催され、正・副委員  
長互選後、審査に入りましたが、  
今定例会終了後もさらに審査を続  
ける必要があるため「継続審査」  
とすることに決定いたしました。

継続審査となった九決算はつき  
のとおりです。

- ▽ 昭和六十三年度川越市一般会  
計歳入歳出決算認定について
- ▽ 昭和六十三年度川越市国民健  
康保険事業特別会計歳入歳出決  
算認定について
- ▽ 昭和六十三年度川越市老人保  
健医療事業特別会計歳入歳出決  
算認定について
- ▽ 昭和六十三年度川越市都市下  
水道事業特別会計歳入歳出決算  
認定について
- ▽ 昭和六十三年度川越市競輪事  
業特別会計歳入歳出決算認定に  
ついて
- ▽ 昭和六十三年度川越市交通災  
害共済事業特別会計歳入歳出決  
算認定について
- ▽ 昭和六十三年度川越市都市下  
水道事業特別会計歳入歳出決算  
認定について
- ▽ 昭和六十三年度川越市川越都  
市計画川越駅東口市街地再開  
事業特別会計歳入歳出決算認定  
について

- 委員長 沢田勝五郎
- 副委員長 犬竹和重
- 委員 佐藤恵士
- 委員 菊地実
- 委員 吉敷賢
- 委員 齊木隆弘
- 委員 山下かつ代
- 委員 水村高次
- 委員 間仁田春二
- 委員 忍田宗和
- 委員 森田栄

## 昭和63年度会計別決算総括表

区分 会計別	予算現額(円)	収入済額(円) A	予算対比 (%)	支出済額(円) B	予算対比 (%)	差引残額(円) A - B	
	一般会計	53,707,665,692	54,015,279,028	100.57	50,756,907,869	94.51	3,258,371,159
特別会計	国民健康保険事業	10,185,969,000	9,931,707,847	97.50	9,593,932,171	94.19	337,775,676
	老人保健医療事業	8,320,624,000	8,044,387,507	96.68	7,952,510,398	95.58	91,877,109
	休日急患診療事業	23,280,000	29,035,165	124.72	21,223,025	91.16	7,812,140
競輪事業	5,931,142,000	6,319,045,863	106.54	5,851,746,583	98.66	467,299,280	
交通災害共済事業	105,065,000	105,102,818	100.04	101,838,825	96.93	3,263,993	
下水道事業	7,478,607,973	7,341,323,092	98.16	6,578,977,360	87.97	762,345,732	
都市下水道事業	1,021,820,686	1,118,270,311	109.44	888,108,219	86.91	230,162,092	
川越駅東口市街地再開事業	4,204,320,000	4,314,170,912	102.61	3,261,748,968	77.58	1,052,421,944	
計	37,270,828,659	37,203,043,515	99.82	34,250,085,549	91.90	2,952,957,966	
合計	90,978,494,351	91,218,322,543	100.26	85,006,993,418	93.44	6,211,329,125	