

# 川越

6月1日現在

人口 296,835人

●男=150,186人 ●女=146,649人

出生 265人 死亡 138人 転入等 1,354人 転出等 961人

世帯数 94,287世帯

前月比 +520人 +286世帯 在住外国人を含む

平成  
元年 6月25日号

No.721



シリーズ30 名細、風に吹かれて小舟を下る(加筆記) 26ページ



二十歳前後のあなたが狙われています

# 気をつけて、きちんときっぱりと

悪質な商品販売にひっかかった、うまい話があるとか、まされたなど若い消費者の被害が増えています。新聞、テレビでいろいろ取りざたされているにもかかわらず、契約、販売をめぐるトラブルは後を断ちません。これらの被害は、予備知識の甘さや精神面の弱さにつけ込まれるというケースが多いようです。まぎらわしい

誘いの言葉には十分に気をつけ、きちんとした意思できっぱりと断ることが大切です。法による規制が計られる一方、販売業者の手口も巧妙になっています。今日、消費者ひとりひとりがこういったセールスに対する知識を高め、自覚を持って対応していかなければなりません。

## キヤッチ・セールス

### 突然話しかけ、しつこく強引な勧誘

セールスマンが路上で呼び止め、アンケートなどと称しながら喫茶店へ誘い、化粧品などを販売する方法。化粧品、生理用品、健康食品は、使用してしまうとクーリング・オフができなくなりますが、これを悪用して、説明のときに勝手に商品を開封し、契約することもあります。契約者の意思ではなく、セールスマンが商品を開封したときはクーリング・オフできません。

### かたり商法「おかしい」と思ったら確かめてみる

公共機関や信用を持たれるような組織の名前をかたって商品を売りつける方法。消防署員であるといつて消火器を売ったり、郵便局の指導といつて表札などを販売するケースがあります。最近では、NTTから依頼されたといつて高額で電話機などを販売する例も増えてい

アポイントメント・セールス  
電話で呼び出し、  
英会話教材や  
会員権を勧める

セールスマンが自宅に、あなたが特別に選ばれたと電話し、駅近くの喫茶店などに呼び出して販売する方法。大学生や同年代の会社員を対象とした英会話教材、特別に選ばれた優待資格、有名な会社の名を挙げてモニターを募るなどがあります。呼び出しのときには商品の販売が目的であることを明確に告げないケースが多く、常に肯定させるような設問によって巧みに契約へ誘導します。

たとえ英会話そのものが大切であっても英会話教材などについては自分が自分にとって本当に使えるものかどうかをよく考えたいと判断してください。

電話や訪問の際にはわざとまぎらわしい言葉で勧誘してくるのでしつこりと確認することが大切です。そして、自分で必要がないと考えたら、きっぱりと断ることで

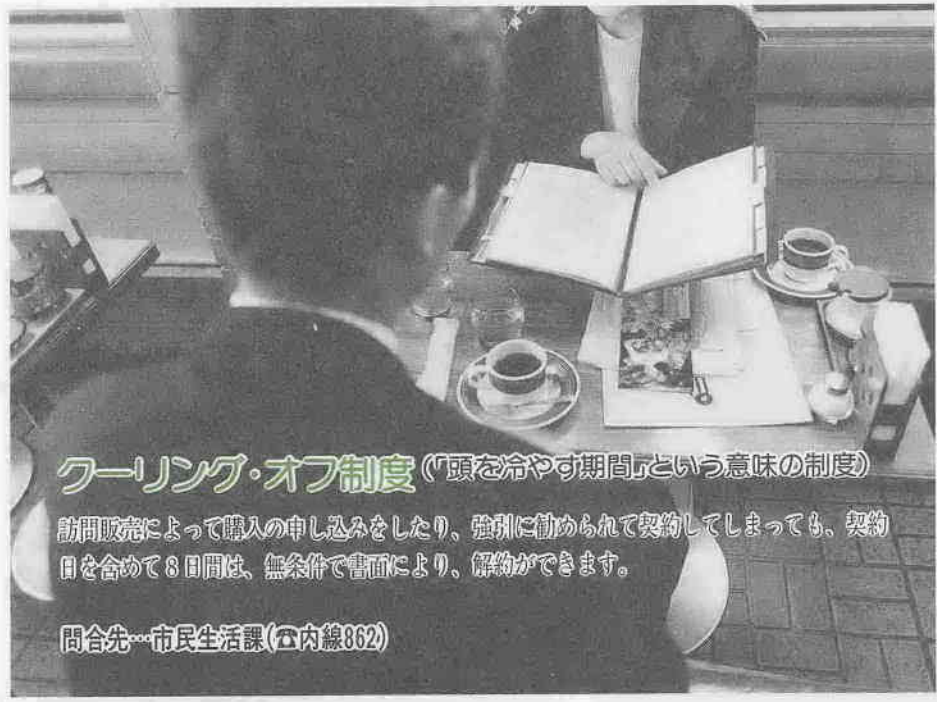

クーリング・オフ制度 (「頭を冷やす期間」という意味の制度)

訪問販売によって購入の申し込みをしたり、強引に勧められて契約してしまっても、契約日を合せて8日間は、無条件で書面により、解約ができます。

問合せ…市民生活課(☎内線862)

## 市税条例を改正

### 非課税範囲が広がります

地方税法の一部改正に伴い、市 限度額の引き上げ、寄附金控除の 税条例の一部を改正しました。主 新設、電気自動車の軽自動車税軽減 措置期間の延長などです。

#### 個人市民税の非課税 限度額の引き上げ

均等割、所得割の非課税限度額が引き上げられます。個人市民税のうち均等割は、前年の合計所得金額が二十八万八千円(改正前)二十七万九千円(改正後)に、控除対象配偶者と扶養親族の数に一を加えた数乗じた金額以下の方は課税されなくなります。

#### 寄附金控除の新設

埼玉県共同募金会が実施する赤い羽根や年末助け合い募金などに

が控除対象配偶者や扶養親族がい ない場合は三十二万円(改正前) 三十一万円(以下、いる場合は、控 除対象配偶者と扶養親族の数に一 を加えた数でこの金額を乗じ、九 万円を加えた金額以下の方には課 税されなくなります。

#### 軽自動車税の軽減

電気自動車の軽減税率が平成二 年度まで延長されました。また平 成二年の排ガス規制適合車に対し、 平成元年度と二年度に限り税が軽 減されることになりました。

※くわしいことは、市民税課税制 係(☎内線831)へ

### 健保と国保の被扶養者認定 基準が引き上げられました

60歳未満の方は 110万円に  
60歳以上の方は 160万円に

健康保険と国民健康保険退職被保険者の被扶養者認定基準が次のとおり改定されました。

- ▷60歳未満の方 (現行) 年収100万円未満 → (改定) 年収110万円未満
- ▷60歳以上の方 (現行) 年収150万円未満 → (改定) 年収160万円未満

これによって、新しく被扶養者に該当する家族がいる社会保険加入者は、勤務先にご相談ください。国保に加入している方が、被扶養者に認定されましたら、忘れずに国民健康保険の喪失手続きを済ませてください。

また国保の退職被保険者の被扶養者についても同様に改定されましたので、該当する方は「被扶養者認定届」を市民課または各出張所に提出してください。 ※ここでの被扶養者認定基準は税金や扶養手当などの認定基準とは異なります。ご注意ください。

くわしくは、保険年金課(☎内線262、263、264、269)

### たいせつだから

#### 戸籍謄本・戸籍抄本は 本籍地でしか扱っておりません

最近、川越市に本籍のない方が「戸籍謄本」「戸籍抄本」を請求するために市役所に来るケースが増えています。

しかし、戸籍は本籍のある市区町村で管理しているため、「戸籍」をとるためには、直接本籍地へお出かけになるか、本人が郵便で請求していただくかなくてはなりません。ただし、郵便の場合は十日間ぐらいかかりますのでご注意ください。

市内に転入された方は、転入届を出していただく、「住民票」に登録されます。しかし、それだけでは本籍は移らないのでお間違いないで

本籍を川越市に移すには 今までの本籍地から取り寄せた「戸籍謄本」二通と、転籍する本

### 統計調査にご協力を

#### サービス業基本調査 事業所統計調査(変動状況調査)

総務庁では、七月一日現在で、サービス業の調査と事業所統計調査(変動状況調査)の二つの調査を行います。六月下旬から調査員が対象事業所に伺いますので、ご協力ください。

▽サービス業基本調査▽サービス業

### 東口再開発・アトレ通信 VOL.2

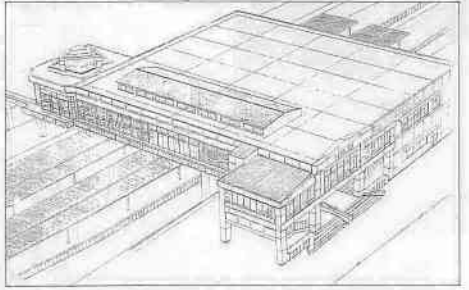

#### 川越駅が生まれかわります

川越駅が東口の再開発事業に合わせ、新しく建て替えられます。新駅舎は、線路をまたぐように建てる橋上駅舎。完成は来年秋以降になる予定ですが、東武、JRとも川越の玄関にふさわしい駅舎にしたいと計画を練っているとのこと、新駅完成が楽しみです。

この駅舎と合わせて現在工事が始まったのが、東口と西口の駅前広場を結ぶ東西自由通路の工事です。幅9メートルの通路は、東西間の行き来をスムーズにしてくれることでしょう。完成は、東口再開発ビル「アトレ」と同様、来年春を予定しています。工事中はご迷惑をおかけしますが、ご理解ご協力をお願いします。

問合せ…川越駅東口再開発事務所 ☎22-7235



# 応援のルール

## 初雁球場周辺の交通規制



「夏の高校野球」が間もなくやって来ます。埼玉大会が県内各会場で行なわれ、そのひとつ初雁球場でも熱戦が予想されます。これにともなう混雑する球場周辺。車の中でイライラするの



も、いつそのこと歩いてみませんか。初雁球場周辺は、試合のある日は、応援の方で大変な混雑になります。この混雑を少なくするため七月十五日(土)から二十七日(木)まで

## ぼくのかお

小二(男子)

ぼくは、二さいのころ、急に熱を出して、その後、顔面まひという病気になるりました。おかあさんは、しんばいでいろいろな病院を回って、いろいろな検査をしてもらったそうです。お薬をのんだり、いろいろな検査をしても、よくなりませんでした。少しつかれると、顔半分、目も口もまがってしまった感じになってしまふのです。ぼくは、ようちえんに入ったところから「目が、びっこだ」と言われるようになりなりました。鏡を見ると、少し小さい気がするけれど、そんなに大きさがちがうとは思えませんでした。でも、よく一人で鏡を見ては、かなしくてくやしくて、ないてあはれました。

## 24

## 人権それは愛

開こう私の目と心

お薬をのんだり、いろいろな検査をしても、よくなりませんでした。少しつかれると、顔半分、目も口もまがってしまった感じになってしまふのです。ぼくは、ようちえんに入ったところから「目が、びっこだ」と言われるようになりなりました。鏡を見ると、少し小さい気がするけれど、そんなに大きさがちがうとは思えませんでした。でも、よく一人で鏡を見ては、かなしくてくやしくて、ないてあはれました。おかあさんは、「なんでも、たくさんたべると、なおるよ」「早くねて、すいみんをたくさんとるのよ」と、いつも言ってくれます。一年生になって、学校に入ってから、やっぱり友だちに、「きみは、わらっても、ないてるみたいだ」と、からかわれたりしました。くやしくて、ぼくは、学校に行くのが、もういやでいやでした。でも、休むとおかあさんにしかられるし、まい日まい日、やっと学校に行きました。どうして、ぼくだけがみんなとちがうのだろうと思いました。一年生のおわりに、日赤病院で、へんとうせんの手術をしました。その時、ぼくのびよう室に、かた足のない子がいました。いつもまっつばづえをつけています。でも、その子は、とってもやさしい子どもで、ぼくの顔のことはなにもいいませんでした。ぼくは、その子が大きくなりました。退院した後も、ときどき、その子のことを思い出すことがあります。ぼくは、手も足もあるんだ、顔ぐらいいいんだ、へい気だと思いました。二年生になってからは、ぼくの顔のことはだれも言わなくなりました。これからは、もしだれかに言われても、気にしないようにします。そして、足のないあの子みたいに、やさしくて親切な子になろうと思っています。

## 時代を刻んで今

博物館(建設中)シリーズ⑮



木造天海僧正坐像

今回紹介する資料は、近世コーナーに展示する「木造天海僧正坐像」。この像は喜多院の第二十七世住職となった天海僧正の坐像で、県指定文化財となっています。像の高さは一二センチ、椀形の寄木造りで、極彩色に彩られています。天海僧正は徳川家康、秀忠、家光と三代の将軍に仕え、幕府のなかで勢力をふるいました。寛永二十年(一六四三)十月に亡くなりま

# お母さんこつちを見て お父さん私を認めて

毎年、七月の1か月間は、「社会を明るくする運動」月間です。

次代を担う青少年を非行から守り、非行のあった青少年の立ち直りを助ける運動が全国的に展開されます。非行の芽は、地域や家庭から発生すると言われます。お宅のお父さんは大丈夫ですか。

## 7月は "社会を明るくする運動" 月間 防ごう非行 助けよう立ち直り

夏休みの解放感から、七・八月は少年の心もゆるみがち、社会には誘惑も多く、非行少年の数も増加します。「社会を明るくする運動」は、この時期をとらえ、非行の防止と、罪を犯してしまった人の更生を援助しようという運動です。

昭和六十二年中、非行によって捕縛された少年は二十二万八千人を超え、非行の低年齢化も進んでいます。家庭での過度の期待が重荷になり、その逃避として非行に走る、自分が大切にされていないと思ひ仲間を求め悪の世界に踏み込んで

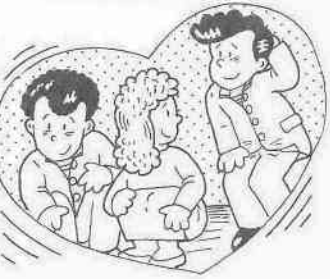

しまう。子供たちの非行には原因があります。また、急に凶悪な犯罪者になる訳でもありません。子供たちの笑顔をいつまでも絶やさないために、子供を非行に追い込まず、また非行のサイン(前兆)を見落さないでください。

社会を明るくする運動については、福祉課社会係(☎内線286・7)へ

## 非行の前兆チェック&チェック

非行を防止するには、その前兆を知ることが大切です。お子さんの出すサインを見落さないで、適切な指導をしてください。

- 家族と一緒に居ることを避けるようになる
- 平気でウソを言う、言葉使いが荒くなる
- 帰宅時間が不規則になる
- 所持品に見慣れないものがふえる
- 勉強に身が入らなくなる、成績がさがる
- 学校内で交友関係がうまくいなくなる
- 使いみちの分からないこずかいを求める
- 喫茶店に出入りするようになる
- 遅刻、早退が多くなり、学校をさぼる
- 見慣れない友だちが訪ねてくる
- 夜遊びや無断外泊が多くなる

お子さんが上記のいずれかに当てはまったからと、投げ出さないでください。長い人生の中ではいくつかの誤りはあるものです。周りの人々の温いまなざしが子供の立ち直りを助けるはず。しかし、たいしたことはない、子供たちの非行を放任するのも問題です。非行が進行し、凶悪な犯罪の被害者や加害者になるおそれもあります。

非行の悩み、相談は下記までご連絡ください。  
川越市青少年相談センター (青少年課内 ☎内線521)  
川越市教育相談所 ☎25-4960  
川越児童相談所 ☎24-5631  
川越警察署少年係 ☎42-0200

## 悲しい事件を終わらせるために

川越市幼児誘拐防止対策会議  
幼児の誘拐殺人事件が続発しています。愛しいわが子を奪われた両親の怒りと悲しみを操りかえさないためにも、家庭や地域での再発防止活動をお願いします。  
対策会議事務局(市民生活課内 ☎内線273)  
川越警察署 ☎42-0200

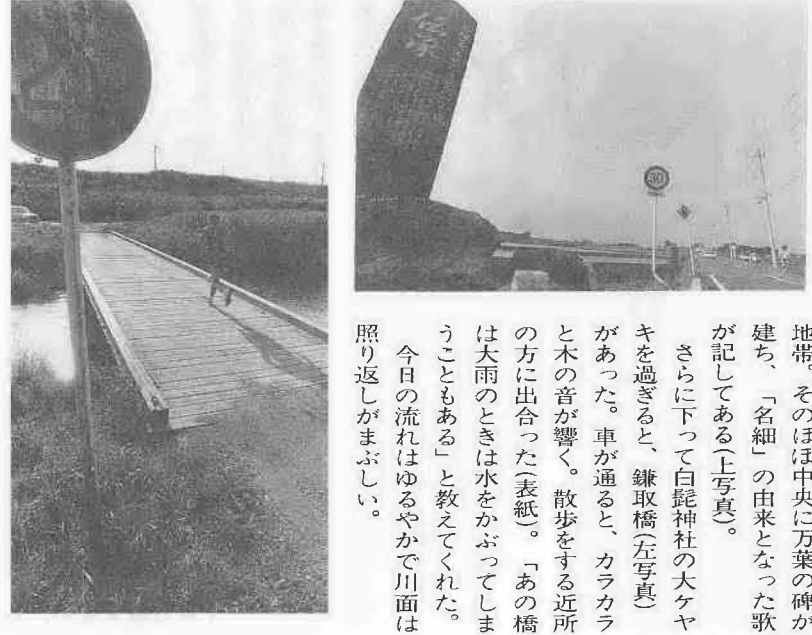

## のびのび散歩道

シリーズ⑳ 名細、川風に吹かれて小畔を下る

市民の森第一号、万葉の碑  
鎌取橋、小畔川のせせらぎ

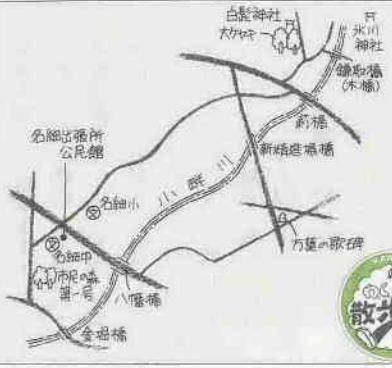

金堀橋あたりから小畔川に沿って歩いてみた。ファミリータウン春日ではたくさんさんの家が建設中。市民の森第一号は、川を少し下ると広々とした水田地帯。そのほぼ中央に万葉の碑が建ち、「名細」の由来となった歌が記してある(上写真)。

さらに下って白髭神社の大ケヤキを過ぎると、鎌取橋(左写真)があった。車が通ると、カラカラと木の音が響く。散歩をする近所の方に出合った(表紙)。「あの橋は大雨のときは水をかぶってしまふこともある」と教えてくれた。今日の流れはゆるやかで川面は照り返しがまぶしい。



市営住宅の入居案内  
 申告登録は8/3(木)・4(金)  
 に受け付け



市営住宅に入居を希望する方は、まず申告登録が必要です。今年の受け付けは8月3日(木)・4日(金)の2日間、市役所で実施します。「申告登録のしおり(申込書付)」は7月15日(土)から配布しますのでご覧ください。  
 ※くわしいことは、7月10日号の広報でお知らせします。  
 問合せ先…営繕課庶務係 (☎内線371・535)

環境週間

ポスターコンクール



六月五日～十一日の環境週間にちなんだポスターコンクール。応募作品一五七八点の中から次の方々の作品が入賞しました。  
 <小学生の部>  
 特選：中山大輔(仙波小二年) 金賞：田中博和(仙波小六年) 木島広太(仙波小三年)  
 ※以上のほか、銀賞三人、銅賞五人



未来へ残そう 環境週間  
 <中学生の部>  
 特選：平林理絵(霞ヶ関東中三年) 金賞：品川玲子(霞ヶ関東中三年) 斉藤 恵(大東中三年)  
 ※以上のほか、銀賞三人、銅賞五人、佳作十人

おしらせパツク

教室

盆栽の診断と手入れ教室

農務課 ☎内線463・4  
 日時：七月八日(土)、午後一時三十分～四時 会場：大東公民館 定員：五十人(先着順) 経費：無料  
 申込：六月二十八日(木)から電話で同課へ ※盆栽を持参

夏休み児童館

名細公民館 ☎3100001  
 夏休みを利用した工作教室。子供用イス、木琴、プロッチなど。  
 日時：八月十七日(木)～十九日(土)、午前九時～正午 対象：定員：小

表装講座

婦人会館 ☎4216346  
 書画の表装技法を学ぶ。  
 日時：七月八日～二十九日、毎週土曜日、午前十時～正午 定員：十人(先着順) 経費：四千五百円(教材費) 申込：七月三日(月)、午前九時から経費を添えて同館へ

初級・中級英会話講座

東京国際大学 ☎3211111  
 日時：七月七日(金)～二十一日(金)の

親子県政教室

川越県民センター ☎4411110  
 農林公園(川本町)、自然史博物館(長静町)を見学。  
 日時：八月三日(木)、午前八時四十五分～ 集合：川越駅西口 対象：定員：親子二人一組(子供は小学四年生から中学三年生まで) 二十組(多数の場合は抽選) 経費：無料(昼食は各自持参) 申込：問合せ先：七月十四日(金)(消印有効)までにはがき住所氏名、年齢(学年)を記入して同センター ☎350 新宿町一〇一(一)へ

内職講習会

婦人会館 ☎4216346  
 簡単な刺しゅう技術講習と内職のあつせん。  
 日時：七月六日(木)、午前九時～午後四時 対象：定員：刺しゅうの内職を希望する方・三十人 経費：無料 申込：七月三日(月)、午前十時より同館へ

催し

じゃがいもほろ

農務課 ☎内線462・481  
 家族で収穫の喜びを体験。  
 日時：七月二日(日)(雨天の場合九日(日))、午前九時三十分～十一時 会場：伊佐沼北側・鴨田体験農園

伊佐沼水鳥観察会

中央公民館 ☎221394  
 雁と白鳥を呼び戻す市民の会と同館の共催。  
 日時：七月九日(日)、午前九時(集合)～本丸御殿前(十一時三十分) 経費：百円 申込：当日直接集合場所へ(雨天中止、判断に迷う場合は午前八時から電話で同館へ)

交通事故発生件数

	5月まで	平成元年	昭和63年	増減数
総件数	2,712件	2,205件	+507件	
人身事故件数	554件	424件	+130件	
死者数	1人	11人	-10人	
傷者数	704人	527人	+177人	
物損事故件数	2,158件	1,781件	+377件	

交通事故に備え、川越市交通災害共済へ加入を

第8回婦人スポーツの集い

保健体育課 ☎内線316  
 講演「運動障害とリハビリ」  
 講師：成瀬臣彦氏  
 軽スポーツ「健康リズム体操」  
 講師：二村八重子氏  
 日時：七月九日(日)、午後一時から 会場：市民体育館 経費：無料 ※軽装、上ばき持参。

相談

特設人権相談所  
 家庭、土地・建物、困りごと、心配ごと、いじめなど。無料。日時：七月十一日(火)、午前十時～午後三時 会場：南公民館 問合せ先：浦和地方法務局川越支局(☎4313824)

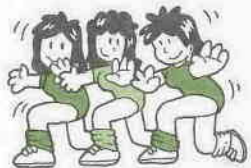

募集

本のよみかかせ

児童センター ☎2517288  
 こどもの城で、子どもたちに本を読んでもらってみたい。日時：七月六日～二十日、毎週木曜日、午後二時から 申込：同センター(電話可)

学童保育室指導員

社会教育課 ☎内線311  
 勤務場所：泉小・大塚小方面の学童保育室 勤務時間：放課後から午後六時まで(ただし、春・夏・

ひとまち伝言板

仲間になりませんか  
 川越城南剣道学友会  
 健全な青少年の育成。火・木・土曜日は、小・中学生 午後六時四十分～七時五十分、中・高校生 一般 七時三十分～八時四十分、日曜日(午前八時～十時、城南中学校柔剣道場)。小学生 月々千円、中学生・一般の初心者 月々五百円、高校生・一般の有段者 月々三千円。

参加してみませんか

埼玉県中途失聴難聴者協会  
 耳が聞こえない孤独をなくすため、不安、悩みを話し合う。一般成人と中途失聴・難聴者。七月九日(日)、八月十三日(日)、九月十日(日)、午後一時～五時、南公民館で。無料(入会希望者は三千六百円)。申込：問合せ先：ハガキに住所、氏名、年齢、FAX番号(ある方)、聴力レベルと原因を明記し、浅沼孝明(砂一〇三六一〇 FAX4410062、電話不可)  
 外国人学生民泊家庭募集  
 留学生のホームステイをひきうけてくれる家庭。九月三日(日)～二十日(日)。一家庭一人。問合せ先：東京国際大学国際センター(☎3211111 内線250) 七月十日(月)まで  
 第2回川越市卓球連盟会長杯男子シングルスオープン  
 川越市卓球連盟主催。七月三十日(日)、午前八時三十分から市民体育館。一般、年齢別(30代、40代、50代、60代)トーナメント。一人二種目まで参加可。費用一種目五百円を添えて現金書留で七月十日

出かけてみませんか

第7回美術館見学会  
 川越市に美術館を建設する市民の会主催。七月九日(日)、午前八時、川越駅西口広場集合。茨城県近代美術館を見学。会費四千円。申込：問合せ先：七月三日(月)までに電話で、小山一枝(☎310600)  
 大菊作り講習会  
 初雁菊花友の会主催。七月二日(日)、午前九時～正午、南公民館で。午後一時～四時、川越福祉センターで。二千円(テキスト代)。問合せ先：大野政一(☎4519563)  
 ひとまち伝言板

川越市役所 ☎24-8811

冬休み期間は一日勤務 募集人員：若干名 資格：保母または教員の資格を有するか、児童の養育に知識と経験のある四十歳までの方 申込：七月五日(木)までに履歴書に写真を貼り同課へ  
 下水道促進デー  
 キャンペーン標語募集  
 テーマ：九月十日の「全国下水道促進デー」にちなみ、下水道への理解と関心を深め普及を図るもの 資格：県内在住か在勤・在学の方 応募方法：一人一点。未発表のもの。ハガキに標語、住所、氏名、年齢、職業(学校・学年)、電話番号を明記 申込：七月二十日(木)までに、県住宅都市部下水道課(☎336内線2127)へ  
 県民大学校  
 荒川水上バスの現地見学ほか。保育、手話などもあります。期間：八月三十一日～十二月七日、毎週木曜日(一部変更あり)、午後一時三十分～四時 会場：市立図書館視聴覚ホール 対象：定員：市内在住か在勤の二十歳以上で、コミュニティやボランティア活動を行っている方または関心のある方・九十人 経費：無料 申込：問合せ先：七月十四日(金)までに所定の申込用紙で、県自治文化課(☎048182412111 内線2127)へ

参加してみませんか  
 耳が聞こえない孤独をなくすため、不安、悩みを話し合う。一般成人と中途失聴・難聴者。七月九日(日)、八月十三日(日)、九月十日(日)、午後一時～五時、南公民館で。無料(入会希望者は三千六百円)。申込：問合せ先：ハガキに住所、氏名、年齢、FAX番号(ある方)、聴力レベルと原因を明記し、浅沼孝明(砂一〇三六一〇 FAX4410062、電話不可)  
 外国人学生民泊家庭募集  
 留学生のホームステイをひきうけてくれる家庭。九月三日(日)～二十日(日)。一家庭一人。問合せ先：東京国際大学国際センター(☎3211111 内線250) 七月十日(月)まで  
 第2回川越市卓球連盟会長杯男子シングルスオープン  
 川越市卓球連盟主催。七月三十日(日)、午前八時三十分から市民体育館。一般、年齢別(30代、40代、50代、60代)トーナメント。一人二種目まで参加可。費用一種目五百円を添えて現金書留で七月十日



# 7月

## 視聴覚ホール

県立図書館  
☎44-5603  
先着150人

1日(出)	名作映画会 小津安二郎監督 麦秋 (124分)
AM10:00~ PM 2:00~	
27日(休)	夏休み子供映画会 ミッキーマウスのキャンピングカー (9分) こぎつねコンとこだぬきボン (21分) ムーミン～スナフキンが帰ってきた (25分)
AM10:00~ PM 2:00~	



## 県民ミニギャラリー

本川越駅前戸田ビル2F

- 第14回芳祥会日本画水墨画展  
6月28日(休)～7月4日(休)、午前10時～午後6時  
(28日は正午から、4日は午後2時まで)
- 伊藤絵画教室合同展  
7月5日(休)～11日(休)、午前10時～午後6時  
(5日は正午から、11日は午後3時まで)
- 第8回回生会油絵展  
7月12日(休)～18日(休)、午前10時～午後6時  
(12日は正午から、18日は午後2時まで)
- 写団おっぺ10周年記念展  
7月19日(休)～25日(休)、午前10時～午後7時  
(19日は正午から、25日は正午まで)
- 第3回油絵クラブ彩絵画展  
7月26日(休)～8月1日(休)、午前10時～午後5時  
(26日は正午から、1日は午後2時まで)

## 児童センター こどもの城

- ★七夕まつり  
日時…7月2日(日)、午後1時30分から 内容…かざりつけ、ゲームほか 経費…無料
- ★映画会  
日時…7月2日(日)、午後2時30分から 内容…「かわいそうなぞう」、「お父さんの宝島」 経費…無料
- ★パネルシアター  
日時…7月13日(休)、午前10時30分から 内容…「きれいなおまど」ほか 対象…幼児と保護者 経費…無料
- ★つくってあそぼう  
日時…7月16日(日)、午後2時から 内容…「紙ずもう力士」 対象…小学生以上・先着15人 経費…無料
- ★わんぱく広場  
日時…毎週金・土曜日 午前10時30分から 対象…定員…満2歳以上の幼児と母親・先着20組 ※くわしくは同センターで予定表を配布します。
- ★星空のコンサート  
日時…7月16日(日)、午後1時30分から 内容…「光ゲンジ特集」先着98人 経費…100円

石原町1-41-2 ☎25-7288 休館=月曜日・祝日

- ★おもちゃ図書館  
日時・対象…▷7月4日～18日、毎週火曜日、午前10時30分から・幼児と保護者 ▷7月1日～29日、毎週土曜日、午前10時30分から・障害をもつ幼児と保護者 経費…無料
- ★星空ウォッチング(日曜天文教室)  
日時…7月23日(日)・30日(日)、午後1時30分から 内容…今宵の星空と「あなたはUFQを信じますか?」 対象…定員…小学生以上・先着98人 経費…100円
- ★星空の観望会  
日時…7月29日(土)、受付は午後6時30分～7時 内容…土星・二重星など 対象…定員…小学生以上・先着50人 経費…無料
- ★将棋クラブ員募集  
活動日…毎週日曜日、午前10時～正午 対象…定員…小学生から高校生まで・先着15人 経費…年間300円 申込…7月2日(日)、午前10時から経費を添えて同センターへ
- ★プラネタリウム  
新番組「ストーンヘンジ…巨石文明が現代に伝えるメッセージ!!」 投映時間…▷火～金曜日=午後4時 ▷土曜日=午後3時 ▷日曜日=午前11時と午後3時 経費…100円

## 主な公共施設・催しものガイド

### 川越市民会館 郭町1-18-7 ☎22-4678 ●休館=火曜日・祝日

日	催しもの	入場方法	開演時間	主催者
1(出)	第27回吹奏楽定期演奏会(2日目)	350円	PM2:30	川越高校 ☎22-0224
2(日)	一藤流舞踊勉強会	無料	PM0:30	一藤会 ☎45-2211
8(土)	第30回親子映画会「花物語」	600円	PM2:30	川越親と子のよい映画を見る会 ☎24-0453
9(日)			AM9:30~11:40 PM1:50	
15(出)	小室 等チャリティコンサート	大人2,600円 子ども1,700円 当日大人1,000円、 子ども300円増	PM6:30	川越いもの子作業所をささえる会 ☎41-1144
16(日)	第27回ピアノおきらい会	無料	AM11:00	あおい会ピアノ教室 ☎22-3384
20(木)	第39回音楽部定期演奏会	200円	PM2:30	川越高校 ☎22-0224
21(金)	シルエット劇場「花まき山」ほか	A席1,500円 B席1,200円 当日300円増	PM2:30	劇団角笛 ☎03-994-7624
22(土)	吹奏楽定期演奏会	300円	PM2:00	城西川越高校 ☎24-5665
23(日)	第15回音楽部定期演奏会	200円	PM1:30	星野女子高校 ☎22-4488
24(月)	舞踏たけこま会モダンダンス発表会	無料	PM1:00	平多武於舞踊研究所 ☎03-381-2824
27(木)	民族歌舞集「いのちの歌」	小中高1,545円 大人2,575円 当日309円増	PM6:30	わらび座川越公演実行委員会 ☎048-865-2048
28(金)	タムタム子ども劇場「ピノキオ」	A席1,400円 B席1,250円	PM2:00	劇団タムタム ☎0425-35-2606
31(月)	マークトゥエーンミュージカル「王子と乞食」	3,000円	AM11:30 PM 2:30	榊光藍社 ☎03-943-7531

### 川越西文化会館 鯨井1556 ☎33-6711 ●休館=火曜日・祝日

日	催しもの	入場方法	開演時間	主催者
1(出)	テクニートン発表会	無料	PM3:00	瀬戸紀子 ☎31-4053
2(日)	民謡おきらい会	無料	AM9:45	横関好子 ☎22-3932
8(出)	かすみフラワーコーラス演奏会	無料	PM2:30	大森聡子 ☎31-0084
9(日)	みつばカラオケ発表会	無料	AM11:30	竹田みつば ☎24-7360
15(土)	健康フォーラム 斉藤松子ソプラノリサイタル	2,000円	PM1:00 PM6:30	山口良子 ☎24-9551 斉藤松子 ☎32-6355
16(日)	市川ピアノ・バイオリン・チェロ教室 第7回発表会	無料	PM1:00	市川喜久夫 ☎43-7959
22(土)	ピアノ・バイオリン発表会	無料	PM1:00	松田みどり ☎25-0125
29(土) 30(日)	ハツカリ楽器ピアノ・ピクトロン発表会	無料	AM9:30	ハツカリ楽器 ☎31-0239

●入場券などのお問い合わせは、それぞれの主催者へ。■予定は変更になる場合もあります。

### 市立図書館 三久保町2-9 ☎22-0559

休館=月曜日・祝日・月末

## 展示室

- 水道週間小・中学生ポスターコンクール  
7月1日(出)・2日(日)、午前9時30分～午後5時
- 川越ペンクラブ創立15周年記念「武蔵野ペン」表紙画展  
7月4日(出)～9日(日)、午前9時30分～午後5時  
(4日は正午から、9日は午後3時まで)
- 全日本写真連盟川越支部会員展  
7月11日(出)～16日(日)、午前9時30分～午後5時  
(11日は正午から、16日は午後3時まで)

## 子ども映画会

- 7月16日(日)、午後1時～午後3時～  
お父さんの宝島 (児童劇41分)  
とうきちとむじな (アニメ18分)  
※無料、小学生以上の方。  
希望者は、当日直接会場へ。

## ぬれないように、たいせつに

雨の日が多くなります。図書を持ち運びには気をつけて。

川越市役所 ☎24-8811



# けんこう

## ●7月の乳幼児相談

乳幼児の身体測定と育児相談。直接会場へ。  
持参品…母子健康手帳 対象…0歳～就学前  
経費…無料 問合せ…健康課保健指導係

月日	会場	時間
7. 7(金)	高階南公民館	AM10:00～11:30
7.11(火)	大東公民館	
7.14(金)	大東南公民館 名細公民館	PM 1:30～3:00
7.17(月)	古谷公民館	AM10:00～11:30
7.20(木)	山田公民館	
7.24(月)	霞ヶ関北公民館	
7.26(水)	高階南公民館	AM10:00～11:30 PM 1:30～3:00
7.27(木)	霞ヶ関公民館	
7.28(金)	南古谷公民館 福原公民館	AM10:00～11:30

## ●7月の乳幼児健診

4か月児・1歳6か月児・3歳児の各健康診査を忘れずに受診しましょう。無料。  
日程…「予防接種・健(検)診日程表」をご覧ください。 受付時間…各健診とも午後1時～2時30分 持参品…母子健康手帳と4か月児はバスタオル、1歳6か月児は今使っている歯ブラシ 問合せ…健康課保健指導係

## 保健センター

## ●7月の各種相談

希望者は、当日直接センターへ。無料。  
離乳食教室…離乳食の調理と試食、乳児同伴で離乳食・幼児食相談…離乳食から幼児食への移行や、月齢に合った楽しい食事の相談 成人食教室…成人病予防のための減塩食の調理と試食 一般保健相談は、随時電話で予約受け付け。

事業名	月日	受付時間
離乳食教室(始めたばかりの乳児)	7. 3(月)	AM9:30～10:00 実施時間… AM10:00～11:30
乳児相談(生後～7か月未満)	7.10(月)	AM 9:30～11:00 内容…身体計測・個別育児相談・歯みがき相談 ※月齢・年齢によって該当日が異なります。
幼児相談(1歳～就学前)	7.17(月)	
乳幼児相談(7か月～就学前)	7.24(月)	
離乳食・幼児食相談	7.24(月)	AM 9:30～11:00
成人食教室	7.19(水)	PM 1:30～2:00

## 家庭看護教室

## ●子供の流行病と看護

子供を観察する時のチェックポイント、夏に多い病気の予防と看護の方法を学びます。  
日時…7月19日(休)、午前10時～11時30分(受付=午前9時30分～10時) 会場…保健センター 定員…30人 経費…無料 持参品…筆記用具  
申込・問合せ…7月4日(休)、午前10時から電話で同センター

## ●なんでも健康相談

赤ちゃんからお年寄りまで、健康に関する相談に保健婦が応じます。無料。  
日時…7月12日(休)、午前10時～11時30分と午後1時30分～3時 会場…川越西文化会館 内容…血压測定、尿検査、乳幼児の身体測定、相談 問合せ…健康課保健指導係

## ●成人健康相談

自分の現在の体調を知っておくために、定期的に健康チェックを受けるのは大切なことです。希望者は、当日直接会場へ。無料。  
対象…定員…40歳以上・各会場40人 受付時間…午前10時～11時30分 問合せ…健康課保健指導係 ※健康手帳をお持ちの方は持参を。

月日	会場	内容
7. 5(水)	福原公民館	身体測定
7. 6(木)	霞ヶ関北公民館	(身長・体重)
7.11(火)	霞ヶ関北公民館	血压測定
7.14(金)	大東公民館	尿検査
7.17(月)	古谷公民館	健康相談
7.20(木)	高階南公民館	栄養相談
7.21(金)	名細公民館	○印の会場では、上記のほかに成人食の試食もあります。
7.25(火)	山田公民館	
7.27(木)	芳野公民館	
7.28(金)	南古谷公民館	

## ●成人健康教室と健康相談

尿検査、肥満度測定、血压測定、リラックスストレッチング、健康教室「むし歯、歯槽膿漏の予防」、健康相談。気軽に健康チェックを。  
日時…7月10日(月)(受付…午前9時20分～9時50分) 会場…南公民館 対象…定員…30歳以上・50人 費用…無料 申込・問合せ…7月3日(月)～7月7日(金)、電話で川越保健所保健婦課

- 川越市役所 ☎24-8811  
健康課管理係 (☎内線252)  
予防係 (☎内線254)  
保健指導係 (☎内線257)
- 保健センター ☎24-8611
- 川越保健所 ☎24-0380

※どの会場も車での来場はご遠慮ください。

## ●成人相談〈更年期〉

女性に特有の更年期は、心身にいろいろな変化を起こします。頭痛、肩こり、心身の不安など気になる相談に医師が応じます。無料。  
日時…7月19日(休)、午後1時30分～3時(受付=午後1時～2時30分) 場所…保健センター 定員…30人 申込・問合せ…7月8日(出)、午前9時30分から電話で同センター ※健康手帳をお持ちの方は持参。

## 機能訓練と訪問指導

次の事業を無料で実施。ご利用ください。  
〈機能訓練〉 40歳以上で、①医療終了後も継続して訓練を行う必要がある ②身体や精神機能に支障があっても必要な訓練を受けていない ③老化などで心身の機能が低下している、のいずれかに該当する方を対象に施設で機能回復訓練を行い、日常生活で自立する手助けをします。問合せ…健康課管理係  
〈訪問指導〉 40歳以上で、寝たきりかこれに準ずる状態にある方のお宅に、保健婦や看護婦が訪問して、本人や家族に必要な助言と指導を行います。問合せ…健康課保健指導係



## 休日の診療機関

- 休日の当番医〔受付時間…AM9:00～PM5:00〕  
7. 2(日)…高浜産婦人科医院(産婦) 藤岡72-1 ☎42-4636  
7. 9(日)…旭町耳鼻咽喉科診療所(耳) 旭町2-7-14 ☎43-8415  
7. 16(日)…永倉外科胃腸科医院(外) 小仙波町2-21-2 ☎25-4525
- 内科・小児科の休日診療  
川越市休日急患診療所 受付時間  
小仙波町2-45-5 AM9:00～11:00  
☎23-0601 PM1:00～3:00  
PM8:00～10:30
- 歯科の休日診療(急患のみ)  
川越市予防歯科センター 受付時間  
三久保町18-5 ☎24-3891 [AM9:00～11:30]



五年前、プロパンガス爆発により大やけどを負った人形作家・田中富美子さん。動かぬ両手の指、人形作り断念……。そんなとき、俳句がそのハンディを克服するきっかけに。やがてそれは、田中さんの生きる希望と人形作りへの道をよみがえらせていった。

# あるがまま 精一杯!

— やけどのハンディを克服した田中富美子さん —



**まゆ人形**  
佇む寒き仕事部屋

バーン! 突然起きた大音響。昭和五十九年六月、プロパンガス爆発の衝撃と炎が、人形作家・田中富美子さん(安比奈新田・63歳)を直撃。宙に浮く体、ぶっ飛び自宅台所。変貌、変形、曲がったままの両手の指、およそ体三分の一におよぶ大やけど。人形作り断念。暗い闇が、田中さんを覆った。幼少のころから人形作りに興味を持った田中さん。二十一歳のと

き木彫紙装人形作家・川上南甫氏に入門。繊細で華麗な作風は、「草の子人形」「蘭人形」「歌舞伎像」などの作品を生み、県展(芸の部)では二回の特選に輝いた。

「大好きな人形作りができなくなった手を見つめ、病院のベッドで泣き明かした日々……。そんなとき、若いころ戯れに作った弟子入りでもはや一年花ゆすらの句が、ふと頭に浮かんできたんです。そうだ、俳句なら今の私にもできる!」、希望の灯が見えてきたような気がしました」

**春来れば**  
人形彫らむ火傷の手

すぐに代筆を頼んで、俳誌「りんどろ」への投句が始まった。独学で習った田中さんの俳句が俳誌に掲載されるようになると、

文字を書けぬもどかしさが生じた。自分の手で俳句を書きたいという思い、痛みに負けぬ執念で、一日五時間にもおよぶハビリ……。その結果、右手三指は文字が思うように書けるまで回復。同時に、思い断ち難かった人形製作への夢が膨らんできた。

ひじに人形を抱え、自由の利く三指で筆を持ち彩色。事故三年後に、素焼きに岩絵の具で彩色したテラコッタの「少女像」が完成。また、最近では、田中さんの人形作りへの思いを俳句と随筆で綴った自費出版本「花ゆすら」が、二年がかりで完成した。

「あの事故が、自分を見つめ直すきっかけに。そして、見栄や体裁を捨てられたとき、自分は何ができるのか、何をなすべきなのか分かってきたんです。あるがままの現状を受け入れ、残りの人生を精一杯生きてゆければ!」

あの思わしい事故を乗り越えた田中さんの笑顔は、人生に目標を持って生きることが大切さを語っている気が。



**歯を大切に!**  
歯の衛生週間が始まる六月四日

(H) 川越市歯科医師会(篠田俊雄会長)による「歯の相談」「フッ素塗布」「老人ホーム口腔衛生相談」が、それぞれ無料で行われました。予防歯科センターで行われたフッ素塗布に訪れた子供は、四十二人。「これで虫歯にならないや」と安心して、日ごろのブラッシングを忘れずに!。



**観光シンポジウム**

六月十日(土)、参加者約八十人を集めた「観光シンポジウム」が、市立図書館で開催。川越の観光の現状と今後の取り組みについてなどが話し合われました。

詳しい内容は、広報川越7/25号で紹介する予定です。



**カルガモの赤ちゃん**

宮元町・鈴木幸作さん(77歳)所有の一五〇平方メートルの池(御成町)で、十二羽のカルガモの赤ちゃんが誕生。田んぼに囲まれたのどかな風景の中、ヨチヨチと母親のそばで遊ぶ姿が、愛くるしい。

「野良仕事に飽きると、カルガモを見て疲れを癒やすんです」と



松郷 内田恵さん(77歳)の作品

ロコシの粉を焼いた薄皮に、炒めた挽き肉と玉ねぎ、チリビーンズ、チーズ、トマトなどをはきみ、タコスソースをかけて食べます。いろいろな具と調理した二人の気持ちが重なって、ほんわか気分が口

中に広がってくるようです。京都旅行、遊園地、川越商業高校での英語授業参加……。日本で過ごしたたくさんの思い出とともに、シェイニーさんと智子さんの最後の夜は、更けていきました。

「TV、車のスベアタイヤ、ベッド、旅行から何を選ぶ?」。米国・アイオワ州・ウエストディモン市に住むシェイニー・ミトリスタッドさん(19歳)が、両親からの卒業祝いプレゼントに選んだのは、二週間の日本旅行。親友の赤池智子さん(霞ヶ関東三・20歳)宅に宿泊したシェイニーさんは、智子さんと旧交を温め合いました。

## 海を越えて シェイニーが、さっしきたり 番外編

二人が知り合ったのは三年前。当時高校二年生だった智子さんが一年間米国へ留学、ホームステイしたお宅に一歳年下のシェイニーさんがいたので。

米国留学で生まれた二人の交流は、智子さんの帰国後も続きまし

間は、ワクワク、ドキドキの毎日。彼女は、妹みたいな存在だから」と、笑顔がすてきな智子さん。

「成田空港に降り立ち、大きな画用紙に智子が書いたWELCOME MESSAGEの文字を見たとき、変わらぬ友情にホッとしました」は、ちよっぴり内気なシェイニーさん。

米国への帰国前夜、シェイニーさんが自宅から担いできた材料を使って、タコス・パーティーが開かれました。

メキシコ料理のタコス。トウモ



## 小さな国際交流 海を越えて シリーズ④

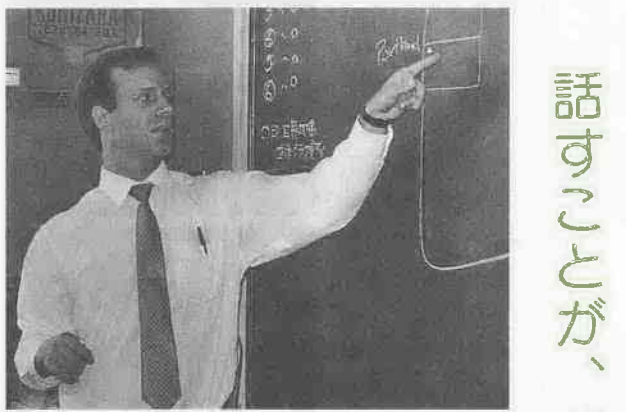

**クリス パリー**  
上戸新町(米国出身・31歳)

英語の指導助手として、昨年8月、米国・オレゴン州から川越へ。現在、市内の中学校を回りながら、英語の先生と一緒に教壇に立っています。教室で感じることは、恥ずかしがり屋の生徒も機会を与えられれば英語を話すということ。最初のきっかけさえつかめれば、口に出して話すことは、楽しいことなのです。

ところで、先日私は日高町の高麗神社に行ってきました。一緒に行ったのは、川越・セーレム親善協会の方々と二人の英国人。郊外の道を歩きながら、目に止まった野草や、教育などについて、とりとめのない話をしました。そこでは、日本、英国、米国と三者の考え方の違い、類似点の分かり、私にとって良い経験になりました。

あたよりコーナー



# みんなの作文

今日は土曜日。私は友だちと遊ぶやくそくをしていたので、ご飯を食べずぐ出かけました。でも、二人だけでは何をやっても楽しくありません。少し考えて、私が前に住んでいた家に行ってみようと決めました。友だちの顔を見たら、

## ちょっとしたぼうけん

霞ヶ関西小4年  
柳井由美



「自転車で乗りながら、私が前に通っていた学校のことやそのほかたくさん話をしました。ずっと自転車で乗りつづけたのでつかれてしまいました。もう少し行けば、たしか公園があったと思います、がんばって自転車をこぎ出しました。ビュンビュンと風が顔にあたり、自転車は気持ちがいいなあと思いました。公園に着く。そこでおかしな食べ、また出発することになりました。」

と中、家はずっとならんでいました。私はそれを見ていてなんとなくつかしく思えてきました。家族でこの辺を通ってもべつになんとも思わないのに、今はどうしてこんなになつかしいのかふしぎです。ようやく前の家に着きます。

た。でも、ずいぶん変わっていました。なんだか少しさびしくなっていました。でも、ああ今は私の家じゃないんだと思い直しました。次に、上戸小へいきました。ゴルフ場を曲がって、「あっ、見えてきた。」飛び上がりたくなるほどうれしくなりました。友だちも東京から転校してきた子なので、「やよちゃん、その気もちよくわかるよ。」

「と言ってくれました。私も本当に自分でここまでこられるなんてゆめのようでした。じられないほどでした。校庭を見ても少しも変わっていませんでした。でも校舎はともきれいななっていました。」

「上戸小でとって大きなね。」

と友だちが言ってくれたので、うれしくてうれしくてたまりませんでした。今までの学校でみんなと勉強したり遊んだりしたんだなあと思、この学校に、あと一度だけいいから通いたいなあと思

「私にとってこの『ちょっとしたぼうけん』は、きつといつまでもわすれられないものになると思います。」

## わが街川越 番組案内

一部変更になることもあります。

38ch

テレビ埼玉 毎週火曜日 PM 5:30~5:40  
PM 10:00~10:10

## 今、学校では 南古谷小・霞ヶ関北小

教育現場で取り組まれているさまざまな試みを紹介するシリーズ番組。今回は、夏にそなえ、水難防止の立て看板を自分たちで描き、地区の水難防止PRに役かっている南古谷小の児童の様子、学年をこえた触れ合いをと兄弟学級を積極的に取り入れている霞ヶ関北小からランチルームの様子を紹介します。



## 7.11(水) 川越夏物語 I

季節ごとにその表情を変える自然は、それ自体が一つの物語。四季折々の川越の自然と人々を描くシリーズの今回は川越の夏を紹介し



季節ごとにその表情を変える自然は、それ自体が一つの物語。四季折々の川越の自然と人々を描くシリーズの今回は川越の夏を紹介し、梅雨空のもとで咲き始めた花々は、これから訪れる本格的な夏の使者。水田に植えられたばかりの苗が、水面を渡る風にゆれています。番組では、入間川沿いに見つけた季節の移ろいをお送りします。

## 川越の伝説

27

### 天神洗足の井水 (川越城の七不思議)



むかし、太田道真、道灌の父が川越城をつくるために、堀の水をためる水源をさがしておりました。毎日、どこかいい場所はないものかと歩きまわっておりましたが、これといったところがなくこまっておりました。ある日のこと、道灌がいつものように「はて、どこかに水はないものか」と、ちょうど初雁の杉あたりを通りかかりました。そこに一人の老人が井水に足をつけて洗っておりました。道灌はたちどまり、よく見ますとそ

こは清水がこんこんと湧き出るところでした。老人に築城のことを話しますと、それではと満々と水をたたえた底しれぬ深さの水源地に案内してくれました。そして念願の難攻不落の川越城は完成しました。道灌は、かの老人に礼をのべようと手をつくしてさがしました

が、どうしても見つかりませんでした。その後、あの老人こそ日ごろから信仰している三芳野天神さまの化身だということがわかり、老人のつかっていた井水を「天神洗足の井水」と名づけ、のちの世まで伝えることになりました。

【市教育委員会社会教育課発行】  
「川越の伝説」から引用



▽6/9梅雨入り。熊谷気象台によると、今年の梅雨は二百をを超える平年並みの降水量の見込み。この時期、小さな庭にもそれなりの季節が…。

▽5/1付の川越市の推計人口を三十八万八千二百人と県が発表。市の広報紙では、二十九万六千三百十五人と発表していたため、さっそく問い合わせが…。担当は「統計の取り方に違いがあり、こういう結果になった」ということ。市では住民登録数(外国人登録含む)。県は六十年度の国勢調査人口に市から報告される住民登録数などを加減し、推計したものだ。

編集 日記