

令和元年度

# 川越市の教育

川越市教育委員会



## 川越市民憲章

先人の輝かしいあゆみにより、すばらしい歴史的遺産をもつ川越。わたくしたちは、このまちに生きることに誇りをもって、さらに住みよい魅力あふれるまちづくりをすすめていくことを誓い、ここに市民憲章を定めます。

- 1 郷土の伝統をたいせつにし、平和で文化の香りたかいまちにします。
- 1 自然を愛し、清潔な環境を保ち、美しいうらおいのあるまちにします。
- 1 きまりを守り、みんなで助けあう明るいまちにします。
- 1 働くことに生きがいと喜びを感じ、健康でしあわせなまちにします。
- 1 教養をふかめ、心ゆたかな市民として、活力にみちたまちにします。

市の花 山吹(やまぶき)



市の木 かし



市の鳥 雁(かり)

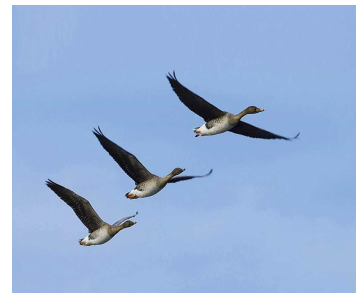

# ❖ ❖ ❖ ❖ ❖ 目 次 ❖ ❖ ❖ ❖ ❖

## は じ め に

|      |   |
|------|---|
| はじめに | 1 |
|------|---|

## I 教育行財政

|                           |    |
|---------------------------|----|
| 教育長及び教育委員紹介               | 2  |
| 教育委員会議案等（平成30年度）          | 3  |
| 事務局組織の主な事務と教育機関           | 6  |
| 第二次川越市教育振興基本計画            | 8  |
| 教育に関する事務の管理及び執行の点検及び評価    | 11 |
| 令和元年度教育行政の基本方針と重点施策       | 11 |
| 教育財政                      | 13 |
| 令和元年度並びに平成30年度教育費当初予算（歳出） | 14 |
| 児童生徒1人当たり教育費及び需用費         | 15 |
| 令和元年度主な事業                 | 15 |
| 1. 教育総務課                  | 16 |
| 2. 教育財務課                  | 19 |

## II 学校教育

|                   |    |
|-------------------|----|
| 1. 学校管理課          | 21 |
| 2. 教育指導課          | 23 |
| 3. 学校給食課          | 30 |
| 4. 教育センター         | 33 |
| 5. 教育センター分室（リベラー） | 37 |
| 6. 市立川越高等学校       | 41 |

## III 社会教育

|                |    |
|----------------|----|
| 1. 地域教育支援課     | 43 |
| 2. 公民館         | 51 |
| 3. 図書館         | 55 |
| 4. 博物館         | 59 |
| 5. 学童保育（教育財務課） | 63 |

## IV 文化財保護

|           |    |
|-----------|----|
| 1. 文化財保護課 | 64 |
|-----------|----|

## V 資 料

|                 |    |
|-----------------|----|
| 教育委員会事務局組織の改正   | 69 |
| 委員会等一覧          | 70 |
| 歴代教育委員会委員長      | 71 |
| 歴代教育長           | 71 |
| 歴代教育委員会委員       | 71 |
| 教育施設等配置図        | 72 |
| 市立学校一覧          | 73 |
| 市立学校施設の現況       | 75 |
| 児童生徒数と今後の推移     | 79 |
| 小・中・特別支援学校教職員の数 | 81 |
| 高等学校教職員の数       | 81 |

# はじめに

わが国における社会状況は、人口減少、少子高齢化の進行や高度情報化・グローバル化の進展などにより、急激に変化しております。教育分野においては、学校におけるいじめや不登校の問題、児童・生徒の学力や体力の問題、学校・家庭・地域の連携のあり方など、さまざまな課題が生じています。

川越市教育委員会では、これら教育を取り巻く環境の変化に対応するため、第四次川越市総合計画の施策の基本目標である「歴史と文化を感じながら学びあい、豊かな心を育むまち」の実現に向け、さまざまな施策の推進に努めております。

また、平成28年2月に策定した「第二次川越市教育振興基本計画」（平成28年度～令和2年度）においては、前計画の基本理念である「生きる力と学びを育む川越市の教育」を継承し、「次代を担いたくましく生きる児童生徒の育成」「ふれあいと思いやりのある地域社会の実現」「心豊かで生きがいを持てる市民社会の実現」の3つの教育目標を定め、この目標に基づいて次の5つの方向性を示しました。

- 1 生きる力を育む学校教育の推進
- 2 活力ある地域を創る生涯学習の推進
- 3 歴史文化の継承と新しい市民文化の創造
- 4 多文化共生と国際交流・協力の推進
- 5 生涯スポーツの推進

この5つの方向性を本市の教育行政の基本方針とし、毎年度、重点施策を定めるとともに、第二次川越市教育振興基本計画の進行管理と併せ、事務事業の点検及び評価を行いながら、本市の教育行政を総合的かつ計画的に推進してまいります。

変化の激しい社会の中で、次代を担う子どもたちが、心豊かに成長するために、学校・家庭・地域が連携・協力し、子どもたちの「生きる力」を育み、一人ひとりが思いやりや生きがいを持てる社会の実現に向け、さまざまな支援を行っていきたいと考えております。

本冊子は、令和元年度における本市の教育行政及び各教育機関の概要をとりまとめたものです。

市民の皆様及び関係各位におかれましては、本冊子をご活用の上、本市教育行政への理解をより一層深めていただくとともに、「生きる力と学びを育む川越市の教育」の実現に向けてご協力いただければ幸いです。

川越市教育委員会



教育長及び教育委員紹介



教育長  
新保正俊



教育長職務代理人  
梶川牧子



委員  
長谷川均



委員  
黒田弘美



委員  
嶋野道弘

教育委員会は、「地方教育行政の組織及び運営に関する法律」に基づき、教育に関する事務を管理及び執行するために設置された合議制の執行機関である。川越市の教育委員会は、市長が議会の同意を得て任命した教育長と4人の教育委員で組織されており、教育長は教育委員会の会務を総理し、教育委員会を代表し、教育委員会の権限に属する事務をつかさどる。その事務を処理、執行するための組織として事務局が設置されている。

教育長・委員

| 職名       | 氏名   | 現任期                    |
|----------|------|------------------------|
| 教育長      | 新保正俊 | 平成31年4月1日～令和4年3月31日    |
| 教育長職務代理人 | 梶川牧子 | 平成30年12月28日～令和4年12月27日 |
| 委員       | 長谷川均 | 平成29年4月1日～令和3年3月31日    |
| 委員       | 黒田弘美 | 平成29年4月1日～令和2年3月31日    |
| 委員       | 嶋野道弘 | 平成31年4月1日～令和5年3月31日    |

教育委員会の活動状況（平成30年度）

| 項目 | 定例会 | 臨時会 | 学校等視察 | 首長との意見交換 | 総合教育会議の開催回数 | その他の活動 |               |
|----|-----|-----|-------|----------|-------------|--------|---------------|
|    |     |     |       |          |             | 主な活動   | 市議会、教育委員会連合会等 |
|    | 12回 | 3回  | 73回   | 0回       | 2回          | 14回    |               |

Ⅰ 教育行財政 教育委員会議案等（平成30年度）

教育委員会議案等（平成30年度）

| 会議名    | 開会日      | 議案番号等  | 案件名   |
|--------|----------|--------|---|
| 第1回定例会 | H30.4.23 | 議案第1号  | 川越市教育委員会部局定数の配分に関する規則の一部を改正する規則を定めることについて             |
|        |          | 議案第2号  | 川越市教育センター条例施行規則の一部を改正する規則を定めることについて                   |
|        |          | 議案第3号  | 川越市小堤集会所運営委員会委員を委嘱することについて                            |
|        |          | 議案第4号  | 川越市社会教育委員を委嘱することについて                                  |
|        |          | 議案第5号  | 川越市就学支援委員会委員を委嘱することについて                               |
|        |          | 議案第6号  | 川越市いじめの防止等のための基本的な方針（改定案）について                         |
|        |          | 報告事項   | 川越市立小中学校における適正規模・適正配置及び検討の方針について                      |
|        |          | 協議事項   | 市内中学生傷害事件における求償権について                                  |
| 第2回定例会 | H30.5.14 | 議案第7号  | 一件三千万円以上の工事計画について                                     |
|        |          | 議案第8号  | 川越市放課後児童健全育成事業の設備及び運営に関する基準を定める条例の一部を改正する条例を定めることについて |
|        |          | 議案第9号  | 川越市公民館運営審議会委員を委嘱することについて                              |
|        |          | 議案第10号 | 川越市立博物館協議会委員を委嘱することについて                               |
|        |          | 報告事項   | 平成29年度におけるいじめ問題への対応と今後の取組について                         |
|        |          | 協議事項   | 市内中学生傷害事件における求償権について                                  |
| 第3回定例会 | H30.6.25 | 議案第11号 | 川越市立図書館管理規則の一部を改正する規則を定めることについて                       |
|        |          | 議案第12号 | 川越市公民館運営審議会委員を委嘱することについて                              |
|        |          | 報告事項   | 川越市教育委員会の活動の点検評価懇話会委員の選任について                          |
|        |          | 報告事項   | 川越市立特別支援学校の平成31年度生徒募集について                             |
|        |          | 報告事項   | 川越市いじめの防止等のための基本的な方針（改定案）について                         |
|        |          | 報告事項   | 市内中学生傷害事件に係る求償権について                                   |
|        |          | 報告事項   | 小中学校にあるブロック塀の緊急点検の結果について                              |
|        |          | 報告事項   | 市内中学校元生徒らによる損害賠償請求に係る訴状について                           |
| 第4回臨時会 | H30.7.4  | 議案第13号 | 市内中学校元生徒らによる損害賠償請求に係る対応について                           |
| 第5回定例会 | H30.7.30 | 議案第14号 | 川越市伝統的建造物群保存地区保存審議会委員を委嘱することについて                      |
|        |          | 議案第15号 | 平成31年度使用川越市立川越高等学校用教科書を採択することについて                     |
|        |          | 議案第16号 | 平成31年度使用川越市立特別支援学校用教科用図書採択することについて                    |
|        |          | 議案第17号 | 市立川越高等学校教員の人事交流について                                   |
|        |          | 議案第18号 | 県費負担教職員の人事に関する内申について                                  |
|        |          | 報告事項   | 川越市立広谷小学校トイレ改修工事請負契約について                              |
|        |          | 報告事項   | 川越市立野田中学校トイレ改修工事請負契約について                              |
|        |          | 報告事項   | 川越市立高階西中学校トイレ改修工事請負契約について                             |

Ⅰ 教育行財政 教育委員会議案等（平成30年度）

| 会議名     | 開会日       | 議案番号等   | 案 件 名   |
|---------|-----------|---------|---|
| 第5回定例会  | H30.7.30  | 報 告 事 項 | 川越市放課後児童健全育成事業の設備及び運営に関する基準を定める条例第10条第3項第4号の規則で定める者を定める規則を定めることについて |
|         |           | 報 告 事 項 | 市内中学生傷害事件に係る対応について  |
|         |           | 報 告 事 項 | 市内中学校元生徒らによる損害賠償請求に係る対応について   |
|         |           | 報 告 事 項 | 市立川越高等学校の大規模改修について  |
| 第6回臨時会  | H30.8.6   | 議案第19号  | 平成31年度使用中学校用教科用図書を選択することについて  |
|         |           | 議案第20号  | 平成31年度使用小学校用教科用図書を選択することについて  |
| 第7回定例会  | H30.8.22  | 議案第21号  | 教育に関する事務の管理及び執行の状況の点検及び評価報告書について                                    |
|         |           | 議案第22号  | 平成30年度一般会計補正予算（教育委員会所管分）について  |
|         |           | 報 告 事 項 | 平成30年度全国学力・学習状況調査及び平成30年度埼玉県学力・学習状況調査の結果について                        |
| 第8回定例会  | H30.9.26  | 議案第23号  | 平成31年度当初教職員人事異動方針・細部事項について  |
|         |           | 議案第24号  | 川越市河越館跡整備検討委員会委員を委嘱することについて   |
|         |           | 議案第25号  | 川越市山王塚古墳調査検討委員会委員を委嘱することについて  |
|         |           | 協 議 事 項 | 熱中症予防にかかる川越市立小・中学校の活動方針について   |
| 第9回定例会  | H30.10.22 | 議案第26号  | 川越市市民センター条例等の一部を改正する条例を定めることについて                                    |
|         |           | 議案第27号  | 川越市公民館設置条例の一部を改正する条例を定めることについて                                      |
|         |           | 議案第28号  | 川越市公民館使用条例の一部を改正する条例を定めることについて                                      |
|         |           | 報 告 事 項 | 仮称霞ヶ関西公民館の正式名称について  |
|         |           | 協 議 事 項 | 川越市立中学校の部活動の在り方に関する方針について   |
| 第10回定例会 | H30.11.19 | 議案第29号  | 平成30年度一般会計補正予算（教育委員会所管分）について  |
|         |           | 議案第30号  | 平成31年度一般会計予算（教育費）要求について   |
|         |           | 報 告 事 項 | 川越市立城南中学校ほか1校普通教室等冷暖房設備設置工事請負契約について                                 |
|         |           | 報 告 事 項 | 川越市立川越第一中学校ほか1校普通教室等冷暖房設備設置工事請負契約について                               |
|         |           | 報 告 事 項 | 川越市立高階中学校ほか1校普通教室等冷暖房設備設置工事請負契約について                                 |
|         |           | 報 告 事 項 | 川越市立砂中学校ほか1校普通教室等冷暖房設備設置工事請負契約について                                  |
|         |           | 報 告 事 項 | 川越市立霞ヶ関中学校ほか1校普通教室等冷暖房設備設置工事請負契約について                                |
|         |           | 報 告 事 項 | 川越市立高階西中学校ほか1校普通教室等冷暖房設備設置工事請負契約について                                |
|         |           | 報 告 事 項 | 川越市立大東中学校ほか1校普通教室等冷暖房設備設置工事請負契約について                                 |
|         |           | 報 告 事 項 | 川越市立芳野中学校ほか1校普通教室等冷暖房設備設置工事請負契約について                                 |
|         |           | 報 告 事 項 | 川越市立富士見中学校ほか1校普通教室等冷暖房設備設置工事請負契約について                                |
|         |           | 報 告 事 項 | 川越市立川越西中学校ほか1校普通教室等冷暖房設備設置工事請負契約について                                |
|         |           | 報 告 事 項 | 川越市立霞ヶ関東中学校ほか1校普通教室等冷暖房設備設置工事請負契約について                               |
|         |           | 報 告 事 項 | 平成31年度川越市立川越高等学校生徒募集要項について  |

# I 教育行財政 教育委員会議案等（平成30年度）

| 会議名         | 開会日       | 議案番号等  | 案件名   |
|-------------|-----------|--------|---|
| 第10回<br>定例会 | H30.11.19 | 報告事項   | 川越市立中学校の部活動の在り方に関する方針について   |
|             |           | 報告事項   | 川越市立川越高等学校大規模改修方針について   |
|             |           | 協議事項   | 今後の公民館建設計画について  |
| 第11回<br>定例会 | H30.12.27 | 議案第31号 | 教育委員会の決裁権限を教育長が臨時に代理したことの承認を求めることについて（訴えの提起について）                    |
|             |           | 議案第32号 | 川越市社会教育委員を委嘱することについて  |
|             |           | 議案第33号 | 川越市立図書館協議会委員を委嘱することについて   |
|             |           | 議案第34号 | 教育委員会の決裁権限を教育長が臨時に代理したことの承認を求めることについて（平成30年度一般会計補正予算（教育委員会所管分）について） |
|             |           | 報告事項   | 教育広報「市教委だより」の廃刊について   |
| 第12回<br>定例会 | H31.1.28  | 報告事項   | 川越市教育委員会教育長職務代理者の指名について   |
|             |           | 報告事項   | 川越市中央公民館分室の貸出禁止について   |
|             |           | 協議事項   | 市内中学生傷害事件に係る対応の経過について   |
| 第13回<br>臨時会 | H31.2.6   | 議案第35号 | 平成31年度教育行政の基本方針と重点施策について  |
|             |           | 議案第36号 | 平成30年度一般会計補正予算（教育委員会所管分）について  |
|             |           | 協議事項   | 市内中学生傷害事件に係る対応の経過について   |
| 第14回<br>定例会 | H31.2.18  | 議案第37号 | 平成31年度学校教職員管理職人事について  |
|             |           | 議案第38号 | 川越市立小中学校区域に関する規則の一部を改正する規則を定めることについて                                |
|             |           | 議案第39号 | 川越市文化財保護審議会委員を委嘱することについて  |
|             |           | 議案第40号 | 川越氷川祭の山車行事山車等修理検討委員会委員を委嘱することについて                                   |
|             |           | 議案第41号 | 和解について  |
|             |           | 議案第42号 | 平成31年度川越市教職員研修計画について  |
|             |           | 報告事項   | 平成31年度川口市立芝西中学校陽春分校（夜間中学校）の運営等に要する教育費負担金に関する協定書について                 |
|             |           | 協議事項   | 平成32年度以降における市立小・中学校の年間授業日数について                                      |
|             |           | 協議事項   | 平成31年度版 川越市小・中学生学力向上プランについて   |
| 第15回<br>定例会 | H31.3.22  | 議案第43号 | 川越市教育委員会職員人事について  |
|             |           | 議案第44号 | 川越市教育委員会公印規則の一部を改正する規則を定めることについて                                    |
|             |           | 議案第45号 | 川越市立特別支援学校管理規則及び川越市立高等学校通則の一部を改正する規則を定めることについて                      |
|             |           | 議案第46号 | 川越市公民館処務規程の一部を改正する規程を定めることについて                                      |
|             |           | 議案第47号 | 川越市いじめ問題対策委員会委員を委嘱することについて  |
|             |           | 議案第48号 | 川越市指定文化財を指定することについて   |
|             |           | 報告事項   | 平成31年度版 川越市小・中学生学力向上プランについて   |

・議案 48件  
 ・報告 36件  
 ・協議 9件

} 合計 93件

事務局組織の主な事務と教育機関

( ) 内は平成31年4月1日現在の職員数

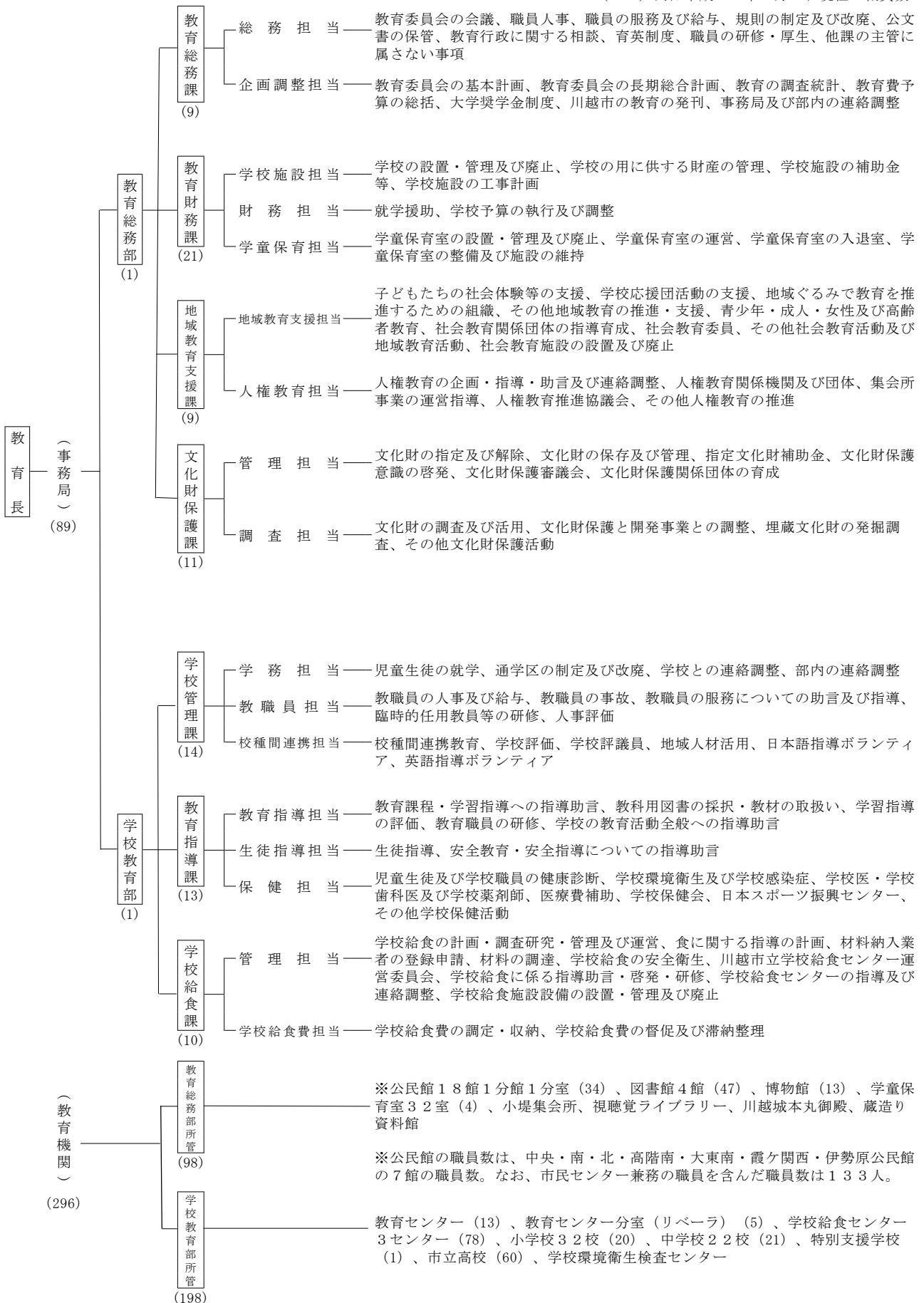

# I 教育行財政 主な教育機関の組織と事務

## 主な教育機関の組織と事務

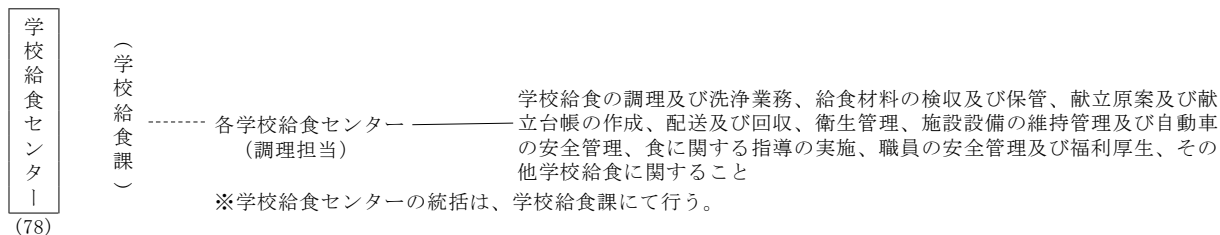
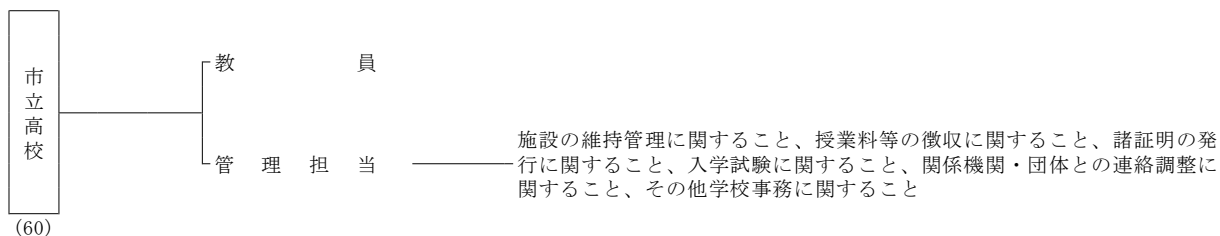
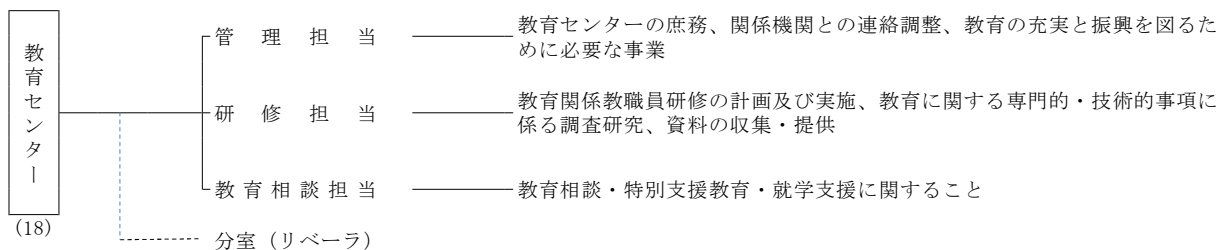
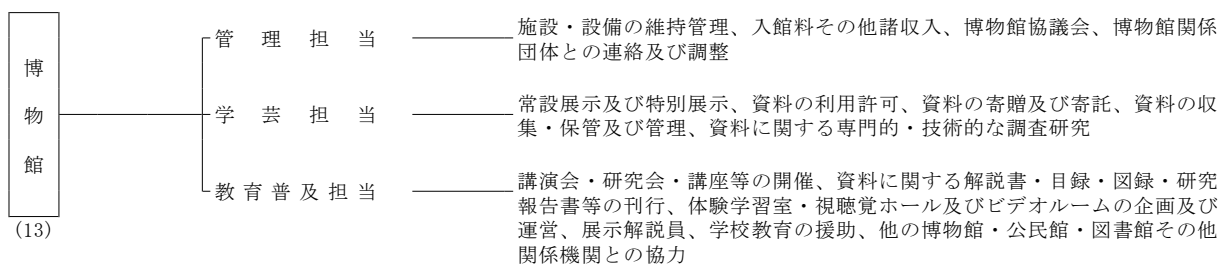
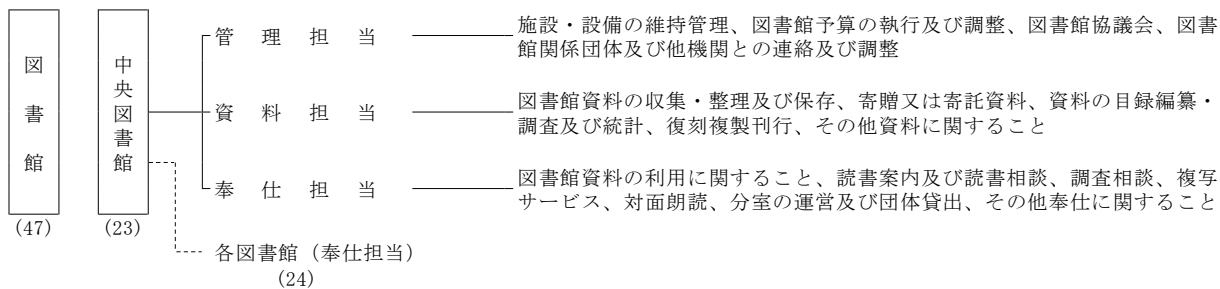
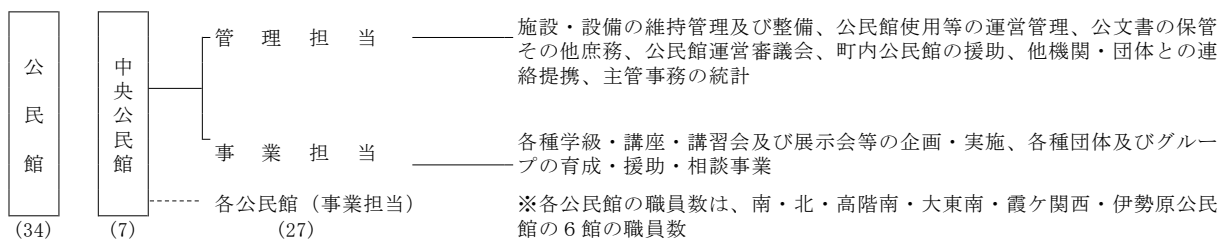



第二次川越市教育振興基本計画

本市の教育振興のために必要な施策を総合的かつ計画的に推進するため、「第二次川越市教育振興基本計画」を策定した。

1. 計画の全体像

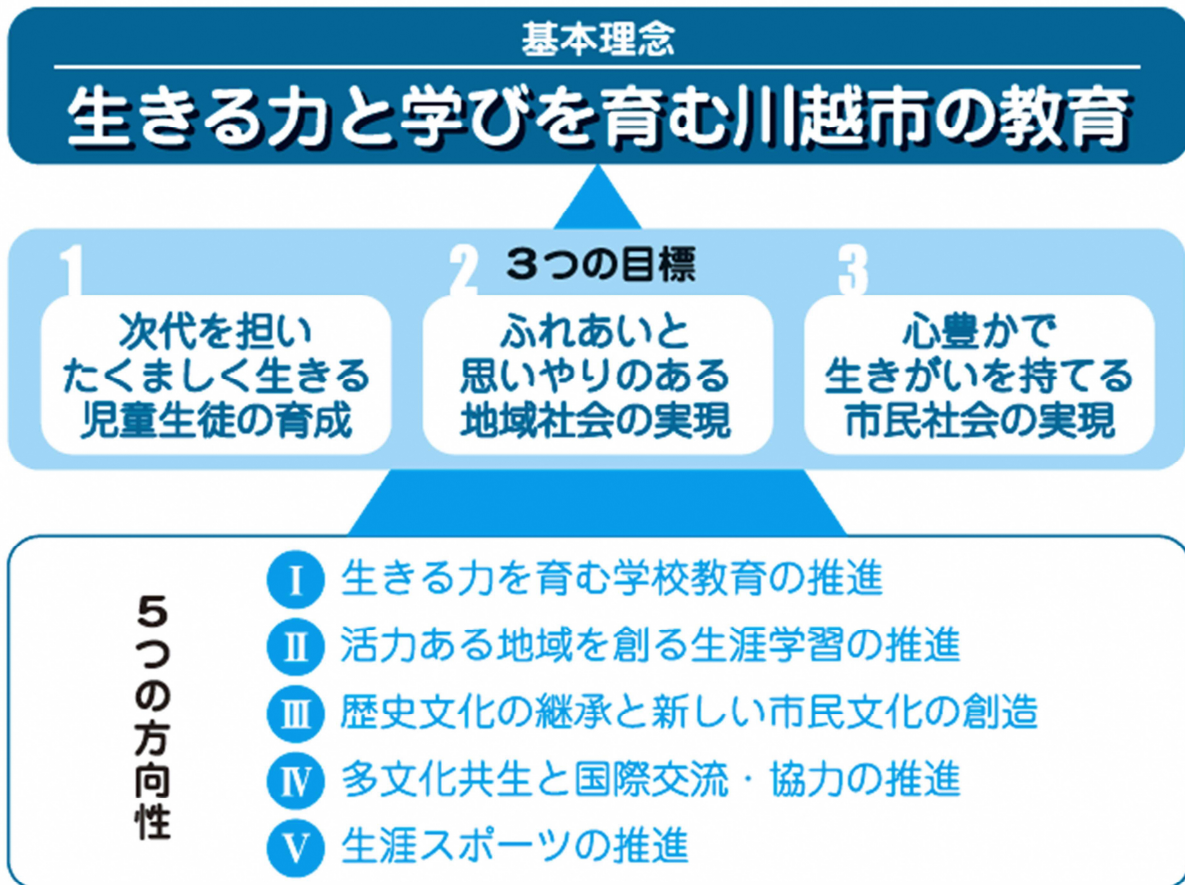

2. 計画の期間

本計画の計画期間は、平成28年度（2016年度）から令和2年度（2020年度）までの5年間とする。

3. 施策体系

方向性Ⅰ－生きる力を育む学校教育の推進

| 施策                       | 施策の柱                    | 細施策  |
|--------------------------|-------------------------|--|
| 施策1<br>確かな学力と自立する力の育成    | (1) 確かな学力の育成            | ①学力向上対策の推進 ②各学校の課題に応じた学校支援事業の推進 ③科学わくわくラーニングプログラム事業の推進                   |
|                          | (2) 校種間連携の推進            | ①小学校・中学校連携の推進 ②中学校・市立川越高等学校連携の推進 ③幼稚園・保育園・小学校連携の推進                       |
|                          | (3) グローバル化に対応する教育の推進    | ①英語指導助手(AET)の配置事業の充実 ②小学校外国語活動の推進 ③小学校・中学校英語教育の充実 ④国際理解教育の推進             |
|                          | (4) 進路指導・キャリア教育の充実      | ①地域・関係機関と連携した社会体験活動の充実   |
|                          | (5) 情報教育の推進             | ①ICT教育の推進 ②情報モラル教育の推進 ③コンピュータ施設・設備の充実と活用                                 |
|                          | (6) 特別支援教育の充実           | ①就学支援委員会の充実 ②一人ひとりのニーズに応じた指導や支援の充実 ③特別支援教育の理解・啓発の推進 ④市立特別支援学校のセンター的機能の充実 |
| 施策2<br>豊かな心と健やかな体の育成     | (1) 豊かな心を育む教育の推進        | ①道徳教育の充実 ②規律ある態度の育成の推進 ③読書活動の充実 ④市立図書館司書等による読み聞かせの推進 ⑤市立図書館から学校への図書貸出の推進 |
|                          | (2) 生徒指導の充実             | ①いじめ防止対策の推進 ②不登校対策の推進 ③教育相談の充実 ④いきいき登校サポートプランの推進                         |
|                          | (3) 健康の保持増進と安全・体力向上の推進  | ①学校保健活動の推進 ②食育の推進 ③体力向上の推進 ④安全・防災教育の推進                                   |
| 施策3<br>質の高い教育を支える教育環境の充実 | (1) 教職員の資質向上            | ①経験者・特定研修の充実 ②管理職等研修の充実 ③専門研修の充実 ④若手・中堅教員の育成 ⑤大学等進学指導力向上研修の推進            |
|                          | (2) 学習環境の整備・充実          | ①大規模改造工事等学校施設の整備の推進 ②普通教室への空調設備の設置 ③学校図書館の充実 ④教育機会均等化のための支援              |
|                          | (3) 学校給食の充実             | ①給食内容の充実 ②学校給食施設の整備  |
|                          | (4) 市立川越高等学校の改革・充実      | ①市立川越高等学校将来構想の検討と推進 ②市立川越高等学校教育環境の整備・充実                                  |
|                          | (5) 教育センターの充実           | ①教育センターの整備・開放の充実 ②保護者・地域との連携研修の充実  |
|                          | (6) 地域に開かれた特色ある学校づくりの推進 | ①学校評議員制度の充実 ②地域人材活用事業の充実 ③日本語指導ボランティアの充実 ④学校評価の活用                        |
|                          | (7) 小・中学校の適正規模・適正配置     | ①小・中学校の適正規模・適正配置等の検討   |

方向性Ⅱ－活力ある地域を創る生涯学習の推進

| 施策                  | 施策の柱                       | 細施策                                       |
|---------------------|----------------------------|---|
| 施策1<br>家庭・地域の教育力の向上 | (1) 家庭への支援                 | ①家庭教育の支援 ②学童保育の充実                         |
|                     | (2) 地域の教育力の向上              | ①学校・家庭・地域の連携推進 ②社会教育関係団体への支援 ③地域の教育活動への支援 |
| 施策2<br>生涯学習活動の推進    | (1) 生涯学習を推進する基礎づくり         | ①生涯学習を推進するための体制の充実 ②市民参加の体制の充実            |
|                     | (2) 市民の学習ニーズの把握及び生涯学習情報の充実 | ①学習ニーズの把握 ②市民が利用しやすい生涯学習情報の提供             |



|                      |                      |   |
|----------------------|----------------------|---|
| 施策2<br>生涯学習活動の<br>推進 | (3) 社会の変化に応じた学習機会の提供 | ①ライフステージにおける課題の学習 ②現代的課題の学習                               |
|                      | (4) 人権施策の推進          | ①人権教育の充実 ②人権啓発資料の活用 ③人権教育指導者の養成 ④関係機関・団体等との連携             |
|                      | (5) 身近な学習施設の整備・運営    | ①公民館の設置 ②既存公民館の整備・運営                                      |
|                      | (6) 市立図書館の充実         | ①図書館サービスの充実 ②図書館資料・情報提供サービス機能の充実 ③図書館を活用した学習活動の推進         |
|                      | (7) 博物館の整備・充実        | ①展示機能の充実 ②郷土資料の収集・保存 ③教育普及事業の充実と学校教育との連携強化 ④博物館・蔵造り資料館の整備 |
|                      | (8) 高等教育機関との連携の推進    | ①高等教育機関との連携体制の充実 ②共催による講座等の充実                             |

### 方向性Ⅲ－歴史文化の継承と新しい市民文化の創造

| 施策                              | 施策の柱                   | 細施策   |
|---------------------------------|------------------------|---|
| 施策1<br>文化財の保護と<br>文化芸術活動の<br>充実 | (1) 文化財の保護             | ①文化財指定等による保護 ②文化財保護意識の啓発 ③無形民俗文化財の保存と後継者の育成 ④有形文化財の保存と活用 ⑤重要伝統的建造物群保存地区の保存整備事業の充実 ⑥河越館跡の整備・活用 ⑦山王塚古墳の整備 |
|                                 | (2) 文化芸術の振興            | ①連携・協働による新たな文化芸術の創造 ②若い世代が文化芸術事業に参加しやすいしくみづくり   |
|                                 | (3) 文化芸術に触れる機会づくり      | ①文化芸術が身近にある環境づくり ②子どもたちが文化芸術に親しむ機会づくり   |
|                                 | (4) 文化芸術活動への支援と文化交流の促進 | ①文化芸術活動への支援 ②文化芸術活動の場の整備 ③文化交流の促進   |
|                                 | (5) 美術館の充実             | ①展覧会等の充実 ②創作活動・発表の場の提供 ③教育普及事業の充実と学校教育との連携強化  |

### 方向性Ⅳ－多文化共生と国際交流・協力の推進

| 施策                              | 施策の柱                        | 細施策                                  |
|---------------------------------|-----------------------------|--------------------------------------|
| 施策1<br>多文化共生と国<br>際交流・協力の<br>推進 | (1) 誰もが暮らしやすい多文化共生のまちづくりの推進 | ①共生意識を醸成するための相互理解の推進 ②外国籍市民への支援      |
|                                 | (2) 国際感覚に優れた市民の育成           | ①人材の発掘と育成 ②国際交流に関係する市民団体等との協力と連携     |
|                                 | (3) 姉妹・友好都市交流の充実            | ①姉妹・友好都市との交流事業の充実 ②さまざまな地域との新たな交流の創出 |

### 方向性Ⅴ－生涯スポーツの推進

| 施策                   | 施策の柱           | 細施策                                      |
|----------------------|----------------|--|
| 施策1<br>生涯スポーツの<br>推進 | (1) スポーツ活動の推進  | ①総合型地域スポーツクラブの設置・育成 ②スポーツ教室・大会等の充実       |
|                      | (2) スポーツ環境基盤整備 | ①スポーツ指導者等の養成・活用 ②スポーツ施設の整備・充実 ③学校体育施設の活用 |

## 教育に関する事務の管理及び執行の状況の点検及び評価

平成19年6月に「地方教育行政の組織及び運営に関する法律」が改正され（平成20年4月1日施行）、教育委員会は、毎年、その権限に属する事務の管理及び執行の状況について点検及び評価を行い、その結果に関する報告書を作成し、議会に提出するとともに、公表することになった。また、点検及び評価を行うに当たり、教育に関し学識経験を有する者の知見の活用を図るものとされた。川越市教育委員会においても、平成20年度から前年度に実施した事務について点検及び評価を行っている。

更に、平成24年度から川越市教育振興基本計画の施策を対象とし、川越市教育振興基本計画の進行管理と併せて、点検及び評価を実施することとした。

なお、平成22年度から文化及びスポーツに関する事務は、教育委員会から市長部局に移管されているが、川越市教育振興基本計画の進行管理の中で、市長部局における事務事業の点検及び評価も併せて実施していく。

## 令和元年度 教育行政の基本方針と重点施策

川越市と川越市教育委員会では、第二次川越市教育振興基本計画の5つの方向性を本市の教育行政の基本方針とし、今年度の重点施策を定め、総合的、計画的に施策を推進していく。

### ＜基本方針及び重点施策＞

第二次川越市教育振興基本計画の「5つの方向性」を基本方針とし、重点施策を定める。

#### 方向性Ⅰ 「生きる力を育む学校教育の推進」

1. 確かな学力の育成
2. 校種間連携の推進
3. グローバル化に対応する教育の推進
4. 情報教育の推進
5. 特別支援教育の充実
6. 生徒指導の充実
7. 教職員の資質向上
8. 学習環境の整備・充実
9. 学校給食の充実
10. 市立川越高等学校の改革・充実

#### 方向性Ⅱ 「活力ある地域を創る生涯学習の推進」

1. 家庭への支援
2. 地域の教育力の向上
3. 生涯学習を推進する基礎づくり
4. 身近な学習施設の整備・運営
5. 市立図書館の充実
6. 博物館の整備・充実

#### 方向性Ⅲ 「歴史文化の継承と新しい市民文化の創造」

1. 文化財の保護
2. 文化芸術の振興
3. 美術館の充実

#### 方向性Ⅳ 「多文化共生と国際交流・協力の推進」

1. 国際感覚に優れた市民の育成

#### 方向性Ⅴ 「生涯スポーツの推進」

1. スポーツ活動の推進
2. スポーツ環境基盤整備

令和元年度 教育行政の重点施策

○方向性Ⅰ 生きる力を育む学校教育の推進

1. 確かな学力の育成
  - ①学力向上対策の推進
  - ②各学校の課題に応じた学校支援事業の推進
2. 校種間連携の推進
  - ①小学校・中学校連携の推進
  - ②中学校・市立川越高等学校連携の推進
3. グローバル化に対応する教育の推進
  - ①英語指導助手（AET）の配置事業の充実
  - ②小学校外国語活動の推進
  - ③小学校・中学校英語教育の充実
  - ④国際理解教育の推進
4. 情報教育の推進
  - ①ICT教育の推進
  - ②情報モラル教育の推進
  - ③コンピュータ施設・設備の充実と活用
5. 特別支援教育の充実
  - ①一人ひとりのニーズに応じた指導や支援の充実
6. 生徒指導の充実
  - ①いじめ防止対策の推進
  - ②不登校対策の推進
  - ③教育相談の充実
  - ④いきいき登校サポートプランの推進
7. 教職員の資質向上
  - ①経験者・特定研修の充実
  - ②管理職等研修の充実
  - ③専門研修の充実
  - ④若手・中堅教員の育成
  - ⑤大学等進学指導力向上研修の推進
8. 学習環境の整備・充実
  - ①大規模改造工事等学校施設の整備の推進
  - ②教育機会均等化のための支援
9. 学校給食の充実
  - ①給食内容の充実
  - ②学校給食施設の整備
10. 市立川越高等学校の改革・充実
  - ①市立川越高等学校教育環境の整備・充実

○方向性Ⅱ 活力ある地域を創る生涯学習の推進

1. 家庭への支援
  - ①家庭教育の支援
  - ②学童保育の充実
2. 地域の教育力の向上
  - ①学校・家庭・地域の連携推進
3. 生涯学習を推進する基礎づくり
  - ①生涯学習を推進するための体制の充実
  - ②市民参加の体制の充実
4. 身近な学習施設の整備・運営
  - ①公民館の設置
  - ②既存公民館の整備・運営
5. 市立図書館の充実
  - ①図書館資料・情報提供サービス機能の充実
  - ②図書館を活用した学習活動の推進
6. 博物館の整備・充実
  - ①博物館・蔵造り資料館の整備

○方向性Ⅲ 歴史文化の継承と新しい市民文化の創造

1. 文化財の保護
  - ①文化財指定等による保護
  - ②河越館跡の整備・活用
  - ③山王塚古墳の整備
2. 文化芸術の振興
  - ①連携・協働による新たな文化芸術の創造
  - ②若い世代が文化芸術事業に参加しやすいしくみづくり
3. 美術館の充実
  - ①展覧会等の充実

○方向性Ⅳ 多文化共生と国際交流・協力の推進

1. 国際感覚に優れた市民の育成
  - ①人材の発掘と育成
  - ②国際交流に関係する市民団体等との協力と連携

○方向性Ⅴ 生涯スポーツの推進

1. スポーツ活動の推進
  - ①総合型地域スポーツクラブの設置・育成
  - ②スポーツ教室・大会等の充実
2. スポーツ環境基盤整備
  - ①スポーツ指導者等の養成・活用
  - ②スポーツ施設の整備・充実

教育財政

令和元年度 川越市一般会計歳入（当初予算）

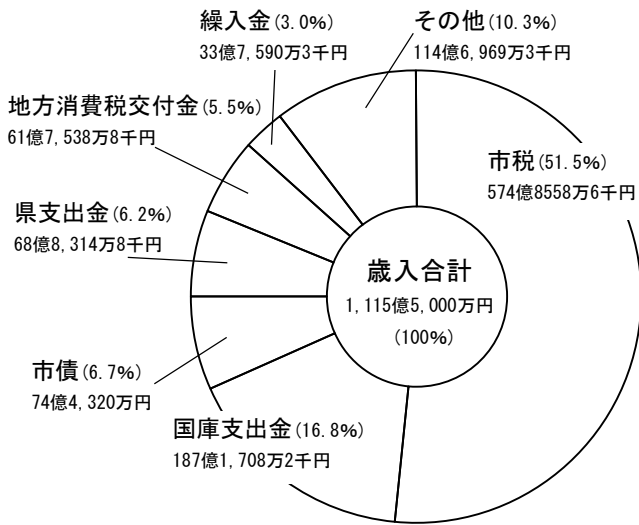

令和元年度 川越市一般会計歳出（当初予算）

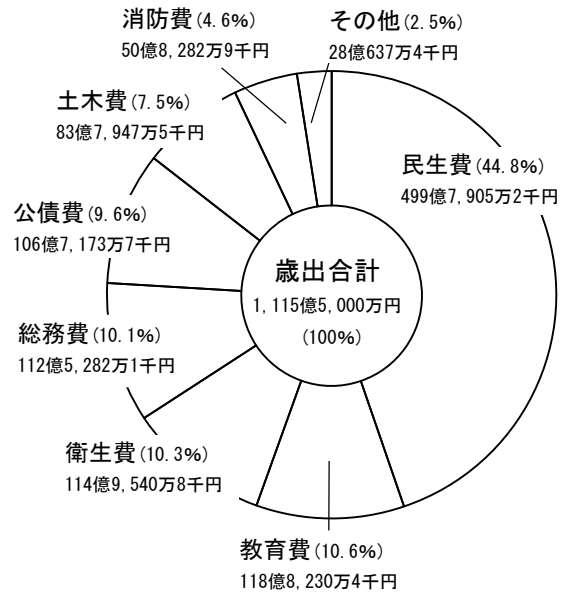

令和元年度 教育費目的別当初予算の構成

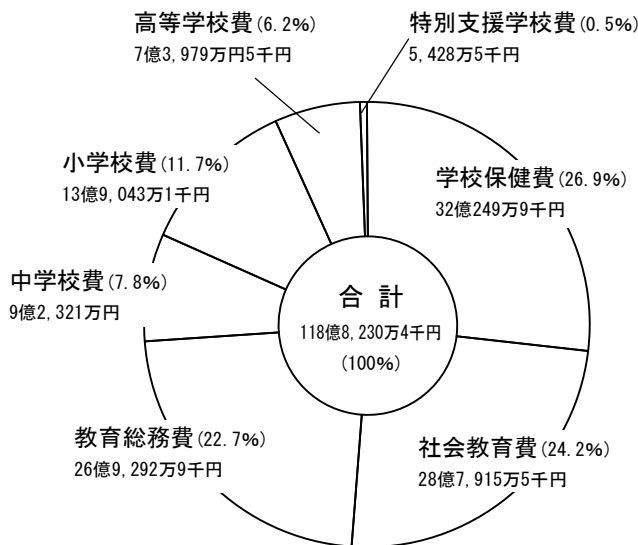

令和元年度 教育費性質別当初予算の構成

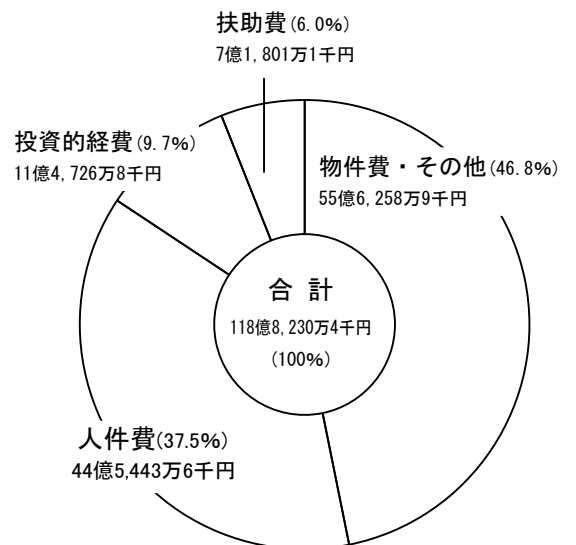

Ⅰ 教育行財政 令和元年度並びに平成30年度教育費当初予算（歳出）

令和元年度並びに平成30年度教育費当初予算（歳出）

（単位：千円・％）

| 費 目         |                 | 令和元年度<br>当初予算 | 平成30年度<br>当初予算 | 比較増減額       | 対前年度増減率 |
|-------------|-----------------|---------------|----------------|-------------|---------|
| 一 般 会 計 総 額 |                 | 111,550,000   | 113,480,000    | △ 1,930,000 | △ 1.7   |
| 教 育 費 総 額   |                 | 11,882,304    | 14,616,675     | △ 2,734,371 | △ 18.7  |
| 項           | 目               |               |                |             |         |
| 1. 教育総務費    |                 | 2,692,929     | 2,757,717      | △ 64,788    | △ 2.3   |
|             | 1. 教育委員会費       | 4,536         | 4,641          | △ 105       | △ 2.3   |
|             | 2. 事務局費         | 1,577,497     | 1,471,926      | 105,571     | 7.2     |
|             | 3. 幼稚園費         | 1,103,479     | 1,273,439      | △ 169,960   | △ 13.3  |
|             | 4. 諸費           | 7,417         | 7,711          | △ 294       | △ 3.8   |
| 2. 小学校費     |                 | 1,390,431     | 2,419,807      | △ 1,029,376 | △ 42.5  |
|             | 1. 学校管理費        | 1,012,480     | 1,899,283      | △ 886,803   | △ 46.7  |
|             | 2. 教育振興費        | 250,337       | 236,864        | 13,473      | 5.7     |
|             | 3. 学校建設費        | 127,614       | 283,660        | △ 156,046   | △ 55.0  |
| 3. 中学校費     |                 | 923,210       | 2,514,532      | △ 1,591,322 | △ 63.3  |
|             | 1. 学校管理費        | 694,832       | 2,188,238      | △ 1,493,406 | △ 68.2  |
|             | 2. 教育振興費        | 226,378       | 212,379        | 13,999      | 6.6     |
|             | 3. 学校建設費        | 2,000         | 113,915        | △ 111,915   | △ 98.2  |
| 4. 高等学校費    |                 | 739,795       | 770,467        | △ 30,672    | △ 4.0   |
|             | 1. 高等学校総務費      | 739,429       | 770,101        | △ 30,672    | △ 4.0   |
|             | 2. 教育振興費        | 366           | 366            | 0           | 0.0     |
| 5. 特別支援学校費  |                 | 54,285        | 19,844         | 34,441      | 173.6   |
|             | 1. 特別支援学校費      | 54,285        | 19,844         | 34,441      | 173.6   |
| 6. 社会教育費    |                 | 2,879,155     | 2,868,108      | 11,047      | 0.4     |
|             | 1. 社会教育総務費      | 886,160       | 874,703        | 11,457      | 1.3     |
|             | 2. 学童保育費        | 745,423       | 798,751        | △ 53,328    | △ 6.7   |
|             | 3. 人権教育費        | 8,154         | 8,844          | △ 690       | △ 7.8   |
|             | 4. 文化財保護費       | 552,696       | 127,710        | 424,986     | 332.8   |
|             | 5. 博物館管理費       | 79,225        | 82,369         | △ 3,144     | △ 3.8   |
|             | 6. 公民館費         | 226,654       | 212,561        | 14,093      | 6.6     |
|             | 7. 図書館費         | 286,443       | 294,770        | △ 8,327     | △ 2.8   |
|             | 8. 蔵造り資料館耐震化事業費 | 94,400        | 117,600        | △ 23,200    | △ 19.7  |
|             | 仮称霞ヶ関西公民館建設費    | —             | 350,800        | △ 350,800   | 皆減      |
| 7. 学校保健費    |                 | 3,202,499     | 3,266,200      | △ 63,701    | △ 2.0   |
|             | 1. 学校保健総務費      | 848,338       | 849,836        | △ 1,498     | △ 0.2   |
|             | 2. 学校給食センター管理費  | 2,354,161     | 2,416,364      | △ 62,203    | △ 2.6   |

# I 教育行財政 児童生徒 1人当たり教育費及び需用費・令和元年度主な事業

## 児童生徒 1人当たり教育費及び需用費

(単位：円)

| 種別 \ 年度 | H28     |             | H29     |             | H30(決算見込み) |             | R1(当初予算)  |             |
|---------|---------|-------------|---------|-------------|------------|-------------|-----------|-------------|
|         |         | 左のうち<br>需用費 |         | 左のうち<br>需用費 |            | 左のうち<br>需用費 |           | 左のうち<br>需用費 |
| 小学校     | 57,197  | 22,264      | 94,946  | 21,599      | 98,689     | 22,887      | 56,221    | 21,895      |
| 中学校     | 95,730  | 31,028      | 85,936  | 30,590      | 230,061    | 32,082      | 82,307    | 30,381      |
| 市立高校    | 799,669 | 45,560      | 781,746 | 42,751      | 824,539    | 41,531      | 854,831   | 39,328      |
| 特別支援学校  | 726,220 | 214,911     | 423,602 | 118,602     | 394,428    | 121,963     | 1,130,938 | 98,813      |

## 令和元年度 主な事業

- オールマイティーチャーター配置事業
- <新>統合型校務支援システム導入
- 英語指導助手配置事業
- スクールソーシャルワーカー配置事業
- <新>あけぼの・ひかり児童園の旧園舎活用
- <新>南古谷小学校屋外運動場候補地測量業務
- <新>重要設備更新(小中学校)
- タブレット端末導入及び校内LAN敷設
- 就学援助(小中学校)
- 職員室等空調設備改修工事(市立川越高等学校)
- <新>学校施設等改修工事(市立特別支援学校)
- 学童保育室整備
- <新>第2期河越館跡保存活用整備
- <新>本丸御殿ブロック塀改修
- <新>ブロック塀改修(公民館)
- 蔵造り資料館耐震化

1. 教育総務課 Tel : 049-224-6074 E-mail : kyoikusomu@city.kawagoe.saitama.jp

(1) 育英資金の貸付制度

【令和元年度事業予定】

・経済的に教育費などの支出が困難な方に、資金の貸付を行う。

|             |   |                              |                              |          |
|-------------|---|------------------------------|------------------------------|----------|
| 対 象 者       | 次の条件を満たしている方<br><ul style="list-style-type: none"> <li>・市内に引き続き6か月以上住所を有する方</li> <li>・高等学校・中等教育学校（後期課程に限る）・高等専門学校・大学（短期大学を含む）・専修学校に入学する方、又は在学中の方</li> <li>・心身健全であり、かつ、学業成績の良好な方</li> <li>・学校長の推薦を受けられること</li> </ul> |                              |                              |          |
| 貸付金額        | 区 分   | 貸 付 金 額                      |                              |          |
|             |   | 学資金（月額）                      | 高等学校<br>中等教育学校（後期課程に限る）・専修学校 | 国公立      |
|             | 高等専門学校  |                              | 私 立                          | 20,000円  |
|             |   |                              |                              |          |
|             | 大学（短期大学を含む）   |                              | 30,000円                      |          |
|             | 入 学 準 備 金   | 高等学校<br>中等教育学校（後期課程に限る）・専修学校 | 国公立                          | 150,000円 |
|             |   | 高等専門学校                       | 私 立                          | 280,000円 |
|             |   |                              |                              |          |
| 大学（短期大学を含む） |   | 360,000円                     |                              |          |
| 手 続         | 貸付を希望する方は、教育委員会が定める期間内に、所定の書類を用意して教育委員会へ提出する。   |                              |                              |          |
| 償 還         | 貸付を受けた方が卒業して6か月は据置期間とする。<br>据置期間終了後、貸付期間の2倍の期間によって償還しなければならない。  |                              |                              |          |

【平成30年度事業実績】

過去3年間の貸付状況

(単位：人・円)

| 年度<br>種別 | 28      |            | 29      |            | 30      |            |
|----------|---------|------------|---------|------------|---------|------------|
|          | 貸付者数    | 貸付金額       | 貸付者数    | 貸付金額       | 貸付者数    | 貸付金額       |
| 学 資 金    | 119(40) | 36,156,000 | 118(33) | 35,766,000 | 112(32) | 35,052,000 |
| 入学準備金    | 29      | 8,070,000  | 25      | 8,020,000  | 29      | 7,910,000  |

( ) 内は新規・内数

(2) 川越市大学奨学金支給事業

【令和元年度事業予定】

- ・学業成績が優秀な学生であって、経済的理由により大学（大学院及び短期大学を除く）における修学が困難なものに対して、奨学金を支給する。

|       |  |          |
|-------|--|----------|
| 申請対象者 | 次の条件をすべて満たしている方<br>・申請時点において、市内に引き続き1年以上住所を有すること<br>・高等学校、中等教育学校（後期課程）、特別支援学校（高等部）の最終学年又は、高等専門学校第3学年に在学していて修業年限が4年又は6年の大学（大学院及び短期大学を除く）へ翌年4月に進学すること<br>・世帯全員の所得額の合計（世帯所得）が基準額未満（注1）であること<br>・高等学校または高等専門学校に在籍していて、全科目評定平均が3.5（5段階評価）以上であること<br>・学校長の推薦を受けられること |          |
| 支給金額  | 区分   | 支給金額（上限） |
|       | 学資金（月額）  | 37,500円  |
|       | 入学準備金  | 200,000円 |
| 募集人数  | 5名程度   |          |
| 選考    | 第1次選考（書類審査）、第2次選考（個人面接）にて奨学生を決定  |          |

（注1）世帯所得の基準額

|       |       |       |       |       |
|-------|-------|-------|-------|-------|
| 世帯人数  | 2人    | 3人    | 4人    | 5人以上  |
| 世帯所得額 | 340万円 | 380万円 | 450万円 | 490万円 |

【平成30年度事業実績】

過去2年間の支給状況

（単位：人・円）

| 種別 \ 年度 | 29   |           | 30   |           |
|---------|------|-----------|------|-----------|
|         | 支給者数 | 支給金額      | 支給者数 | 支給金額      |
| 学資金     | 0    | 0         | 5    | 2,250,000 |
| 入学準備金   | 5    | 1,000,000 | 5    | 1,000,000 |

※学資金は翌年度予算より支給



### （３）教育委員会の点検・評価

#### 【令和元年度事業予定】

- ・主要な施策や事務事業の取組状況について、川越市教育振興基本計画の進行管理と併せて点検及び評価を行い、課題や取組の方向性を明らかにすることにより、効果的な教育行政の一層の推進を図る。また、その結果に関する報告書を作成・公表する。

#### 【平成３０年度事業実績】

- ・「教育に関する事務の管理及び執行の状況の点検及び評価報告書（平成２９年度対象）」を発行し、ホームページに公開した。（１０月）

### （４）教育行政の基本方針と重点施策

#### 【令和元年度事業予定】

- ・「第二次川越市教育振興基本計画」（平成２８年度～令和２年度）に基づき、５つの方向性を川越市の教育行政の基本方針とし、今年度特に力を注ぐ重点施策を定め、公表している。

#### 【平成３０年度事業実績】

- ・「平成３０年度教育行政の重点施策」を策定し、ホームページに公開した。

### （５）「川越市の教育」の発行

#### 【令和元年度事業予定】

- ・本市の教育行政及び各教育機関の概要をとりまとめたもので、毎年８月に発行している。

#### 【平成３０年度事業実績】

- ・９月に発行し、関係機関及び審議会委員等へ配布した。（合計６００部発行）

(1) 就学援助

【令和元年度事業予定】

- ・ 経済的な理由により就学が困難な児童及び生徒の保護者に対して必要な援助を行うことによって、義務教育の円滑な実施に資する。

|      |  |                  |                                |                       |
|------|--|------------------|--------------------------------|-----------------------|
| 対象世帯 | 次の条件を満たしている世帯  |                  |                                |                       |
|      | <ul style="list-style-type: none"> <li>・ 令和元年度中に「生活保護が停止、または廃止」になった世帯</li> <li>・ 令和元年度に「世帯全員が住民税非課税」の世帯</li> <li>・ 児童扶養手当法による「児童扶養手当」を受給中の世帯</li> <li>・ 生活保護世帯に準ずる程度に困窮している世帯</li> </ul> |                  |                                |                       |
| 援助内容 | 支給項目   | 支給金額 (年額)        |                                | 備 考                   |
|      |  | 小学生              | 中学生                            |                       |
|      | 新入学児童<br>生徒学用品費等   | 50,600 円         | 57,400 円                       | 1年生で4月が認定月の方          |
|      | 学用品費等  | 1年生 : 13,100 円   | 1年生 : 24,800 円                 | (年額)/12×該当月数分を支給      |
|      |  | 2~6年生 : 15,350 円 | 2~3年生 : 27,050 円               |                       |
|      | 校外活動費(泊有)  | 上限 : 3,650 円     | 上限 : 6,150 円                   | 交通費・見学料が支給対象          |
|      | 修学旅行費  | 対象経費の実費          |                                | 団体行動以外の経費、アルバム代などは対象外 |
|      | 学校給食費  | 実 費              |                                | 欠食等による減額分は対象外         |
| 通学費  | 実 費  |                  | 公共交通機関で通学区域外の特別支援学級に通学する場合のみ支給 |                       |
| 医療費  | 医療券の交付<br>学校から治療の勧告を受けた指定の疾患のみ<br>平成30年度より要保護者及び被災者のみ  |                  | 認定後の事務については教育指導課で取り扱う          |                       |
| 手 続  | 就学援助の受給を希望する保護者は、教育委員会が定める申請書に必要事項を記入し、認定審査に必要となる書類を添付して教育委員会へ提出する。  |                  |                                |                       |

【平成30年度事業実績】

(単位:人・円)

|                             | 小 学 校 |             | 中 学 校 |             | 合 計   |             |
|-----------------------------|-------|-------------|-------|-------------|-------|-------------|
|                             | 対象者   | 支給額         | 対象者   | 支給額         | 対象者   | 支給額         |
| 新入学児童生徒学用品費等                | 366   | 18,149,600  | 481   | 27,449,400  | 847   | 45,599,000  |
| 学用品費、通学用品費、校外活動費(宿泊を伴わないもの) | 2,901 | 38,773,621  | 1,649 | 39,315,058  | 4,550 | 78,088,679  |
| 校外活動費(宿泊を伴うもの)              | 454   | 1,641,370   | 199   | 1,046,680   | 653   | 2,688,050   |
| 修 学 旅 行 費                   | 490   | 9,749,500   | 510   | 25,850,700  | 1,000 | 35,600,200  |
| 学 校 給 食 費                   | 2,899 | 123,806,380 | 1,636 | 84,886,992  | 4,535 | 208,693,372 |
| 通 学 費                       | 0     | 0           | 4     | 102,152     | 4     | 102,152     |
| 合 計                         |       | 192,120,471 |       | 178,650,982 |       | 370,771,453 |

(単位：件・円)

|       | 小 学 校 |        | 中 学 校 |        | 合 計 |        |
|-------|-------|--------|-------|--------|-----|--------|
|       | 対象    | 支給額    | 対象    | 支給額    | 対象  | 支給額    |
| 医 療 費 | 8     | 70,699 | 2     | 15,015 | 10  | 85,714 |

## (2) 小中学校施設の大規模改造事業

### 【令和元年度事業予定】

・老朽化した学校施設の耐久性の向上を図るため、大規模改造工事等を計画的に実施する。

| 事業名     | 学校名             | 主な改修内容             |
|---------|-----------------|--------------------|
| 大規模改造工事 | 仙波小学校、寺尾小学校     | 外部改修               |
|         | 福原中学校           |                    |
| トイレ改修工事 | 霞ヶ関南小学校、霞ヶ関西小学校 | 大便器の洋式化、床の乾式化、配管改修 |
|         | 川越第一中学校         |                    |

### 【平成30年度事業実績】

| 事業名     | 学校名          | 主な改修内容             |
|---------|--------------|--------------------|
| 大規模改造工事 | 芳野小学校        | 外部改修               |
| トイレ改修工事 | 広谷小学校        | 大便器の洋式化、床の乾式化、配管改修 |
|         | 野田中学校、高階西中学校 |                    |

## (3) 小中学校普通教室空調設備整備

・平成28年度に小学校3校、平成29年度に小学校15校の普通教室等に空調設備を設置した。平成30年度に小学校14校と中学校22校の設置工事を実施し、全ての小中学校の普通教室等に空調設備の設置を完了した。(※複数年度で設置している学校あり)

## II 学校教育 学校管理課

1. 学校管理課 Tel : 049-224-6109 E-mail : gakokanri@city.kawagoe.saitama.jp

### (1) 校種間連携教育

#### 【令和元年度事業予定】

- ・川越市教育の一層の充実のため、小中学校等の校種間連携を進める。
- ・教育委員会と学校が車の両輪として教育を推進するために、定期的に学校訪問を行い、学校と教育委員会の意思疎通を図り、教育の充実に資する。

#### 構成 小中連携

(下線は委嘱校)

| グループ | 学校名   |
|------|---|
| 1    | 川越第一中、初雁中、富士見中、 <u>山田中</u><br>川越第一小、川越小、中央小、仙波小、月越小、今成小、 <u>山田小</u> |
| 2    | <u>野田中</u> 、城南中、大東中、大東西中<br>武蔵野小、新宿小、大塚小、 <u>泉小</u> 、大東東小、大東西小      |
| 3    | 芳野中、東中、 <u>南古谷中</u><br>芳野小、古谷小、 <u>南古谷小</u> 、牛子小                    |
| 4    | 高階中、砂中、 <u>福原中</u><br><u>高階小</u> 、高階北小、 <u>福原小</u>                  |
| 5    | 高階西中、 <u>寺尾中</u><br><u>高階南小</u> 、高階西小、 <u>寺尾小</u>                   |
| 6    | <u>霞ヶ関中</u> 、霞ヶ関西中<br><u>霞ヶ関小</u> 、 <u>霞ヶ関南小</u> 、霞ヶ関西小             |
| 7    | 霞ヶ関東中、 <u>川越西中</u><br>霞ヶ関北小、霞ヶ関東小、 <u>川越西小</u>                      |
| 8    | <u>名細中</u> 、鯨井中、<br><u>名細小</u> 、上戸小、 <u>広谷小</u>                     |

※ ブロックをまたいで接続校と連携する場合もある。

#### 中高連携

(下線は委嘱校)

| 学校名  |
|--|
| <u>市立川越高</u> 、 <u>城南中</u> 、 <u>高階西中</u> 、 <u>寺尾中</u> |

#### 中高特別支援教育連携

| 学校名               |
|-------------------|
| 市立特別支援学校、初雁中、富士見中 |

※ 市立特別支援学校は、川越市の特別支援教育のセンターとして、他の小・中学校とも随時、必要に応じて連携する。

#### 小中連携教育研究指定校

(下線は委嘱校)

| 学校名  |
|--|
| <u>福原中</u> 、 <u>福原小</u> <u>霞ヶ関中</u> 、 <u>霞ヶ関小</u> 、 <u>霞ヶ関南小</u> |

#### 【平成30年度事業実績】

- ・異校種間での教職員の交流（合同研修等）や児童と中学生の交流が、質・量とも充実してきた。

## (2) かわごえミドルリーダー研修

### 【令和元年度事業予定】

・ミドルリーダーとして、教育に対する識見を高め、学校課題の分析と解決プランの立案、組織マネジメント、人材育成、危機管理等に必要な資質の向上を図ることを通して、学校運営を推進する人材を育成する。

①年間9回、3年で計27回の研修を行う。1年だけの受講も可。

②各年度の研修参加人数は30人程度とする。

③「かわごえ異業種体験研修」に替わり平成27年度より始まり、今年度5年目を迎える。

### 【平成30年度事業実績】

・年間9回の研修を実施し、21人が参加した。

## (3) オールマイティーチャーター配置事業

### 【令和元年度事業予定】

・学校における課題に応じて教員を配置し、生徒指導体制の充実や学力向上に向け、子どもたち一人ひとりに応じたきめ細かな教育活動を推進する。

### 【平成30年度事業実績】

・小学校3校に3人、中学校13校に13人、計16人を配置した。

## (4) 地域人材活用事業

### 【令和元年度事業予定】

・川越市立小・中・特別支援学校が特色ある学校づくりを推進していくため、指導体制を整え、多様な教育活動や体験活動が展開できるように、地域の方々と連携し、児童生徒の自主的・主体的な取組の一層の充実を図る。

### 【平成30年度事業実績】

①実施回数……233回

②ご協力いただいた地域の方々……延べ717人

③事業の一例……読み聞かせ・農業体験指導・和楽器演奏・お囃子指導・中学校運動部活動指導  
中学校吹奏楽指導・小学校クラブ活動指導、地域の学習・学校行事の支援等

## (5) 日本語指導ボランティア派遣事業

### 【令和元年度事業予定】

・小、中学校における日本語指導が必要な外国人児童生徒等を対象に、日本語指導ボランティアを派遣することにより、日本語の能力を向上させ、学習への理解を深め、学校生活により順応させることを図る。

### 【平成30年度事業実績】

①市内小中学校に在籍する児童生徒68人にボランティア27人を派遣した。

②派遣回数は延べ837回であった。

### (1) 川越市小・中学校児童生徒健全育成事業「スクールランチ作戦事業」

#### 【令和元年度事業予定】

- ・学級がうまく機能しない状況や非行・問題行動、不登校児童生徒の増加など、生徒指導上の諸課題への対応と児童生徒一人ひとりに細やかな指導・支援を行うために、市内小・中学校に生徒指導推進員（スクールランチ）を配置する。  
スクールランチは、校長の指揮監督の下に、概ね以下の活動を行う。
  - ①児童生徒への支援、教師の補助
  - ②学校運営上の支援
  - ③その他校長が必要と認める教育活動等の支援

#### 【平成30年度事業実績】

- ・スクールランチ配置状況  
Ⅰ期26人46校配置      Ⅱ期26人46校配置      Ⅲ期26人46校配置

### (2) 川越市中中学生社会体験事業

#### 【令和元年度事業予定】

- ・地域の中で社会体験活動や多くの人々とのふれあいを通して、みずみずしい感性や社会性、自立心を中学生に養うとともに、勤労観や働く人としての基礎的・基本的な資質や能力を育成し、生徒一人ひとりが自分の生き方を見つけ、たくましく豊かに生きる力をはぐくむことをねらいとする。
  - ①実施対象……中学校第1学年または第2学年の生徒
  - ②実施場所……学区内の事業所を最優先とする。
  - ③実施期間……各学校が設定した2～3日間

#### 【平成30年度事業実績】

- ・2,687人の生徒が延べ853事業所において、学校では経験できない体験を積んだ。

### (3) トップアスリートふれあい事業

#### 【令和元年度事業予定】

- ・近隣大学のスポーツ分野で活躍する教員・監督・コーチや学生を各市立小学校に招き、一緒に体を動かすことを通して、運動の楽しさを児童が実感するとともに、日常生活の中で主体的に運動、スポーツに親しむ態度や習慣を育成する。
  - ①体育の授業やクラブ活動における指導及びふれあい活動
  - ②全校の朝マラソンや持久走大会に向けての指導及びふれあい活動

#### 【平成30年度事業実績】

- ・実施校      市内小学校6校（川越小、新宿小、泉小、月越小、高階南小、福原小）
- ・参加児童数      1,808人
- ・協力大学      東洋大学

#### (4) 科学わくわくラーニングプログラム～①小学生科学体験事業

##### 【令和元年度事業予定】

- ・各市立小学校6年生の児童を対象に、講演会、実験・実習、施設見学等の体験活動を実施し、科学への興味・関心を醸成する。(夏季休業中に実施)
- ①オリエンテーション、専門家等による講演会
- ②小、中学校理科教員の指導による各種の実験・実習
- ③科学施設見学及び体験学習

##### 【平成30年度事業実績】

- ・7月23日・24日の2日間にわたって開催(28日の科学未来館見学は台風のため中止)
- ・国立大学法人埼玉大学教育学部小倉康先生による講演「科学技術に関わる職業とは」
- ・実験、観察実習「液体窒素の不思議」「酸性・アルカリ性の秘密」

#### (5) 科学わくわくラーニングプログラム～②理科実験助手派遣事業

##### 【令和元年度事業予定】

- ・理科実験助手を配置し、体験的な学習及び個別指導などを充実させ、児童の実験・実習の技能の向上、理科に対する興味・関心、知的好奇心や探究心を高める。(小学校18校、中学校8校)
- ①理科の実験・実習の準備や補助
- ②理科室・理科準備室の整備等

##### 【平成30年度事業実績】

- ・27人の理科実験助手を、小学校15校、中学校12校に配置
- ・27校で合計553回(1回につき4時間)派遣

#### (6) 科学わくわくラーニングプログラム～③小・中・大学連携理科ふれあい事業

##### 【令和元年度事業予定】

- ・理科の授業等に大学理系学部の教員・大学院生・大学生を派遣し、最新の方法で実験や観察を行い、児童生徒の興味・関心、意欲を醸成する。(3大学と連携 各市立小、中学校長からの申請に基づき、必要に応じて配置)
- ①授業内容に応じた実験・観察、発展的な実験・観察
- ②特別活動、総合的な学習の時間等における、児童生徒の興味・関心に応じた実験・観察

##### 【平成30年度事業実績】

- ・東洋大学、城西大学、埼玉大学の3大学からの協力を得て、7人の講師・協力者を招へい
- ・小学校12校、中学校1校で事業実施
- ・751人の児童生徒が参加



### (7) 川越市中学生学力調査

#### 【令和元年度事業予定】

- ・義務教育の学習内容の定着状況を把握し、教育の成果を検証する川越市独自の調査とするとともに、進路指導の充実に資する。また、各学校及び教育委員会が教育指導上の課題を把握し、指導方法の工夫改善を図る資料とする。

①調査対象・・・全市立中学校22校の第1学年及び第3学年生徒全員

②調査対象教科・・・国語・数学・社会・理科・英語

③調査実施予定日・・・第1学年：1月24日

第3学年：第1回9月5日、第2回10月3日、第3回10月31日

#### 【平成30年度事業実績】

- ・第3学年を対象に、第1回調査を9月6日、第2回調査を10月1日、第3回調査を11月7日に実施。第1学年を対象に、1月10日に実施。

### (8) 学校図書館図書整理員配置

#### 【令和元年度事業予定】

- ・学校図書館教育の充実に資するため、臨時事務職員(図書整理員)を配置する。図書整理員は、校長の指導の下に、概ね以下の活動を行う。

①学校図書館図書の受け入れ・廃棄・配架・貸し出し・返却等の事務

②学校図書館の美化・整理事務

③児童生徒の読書意欲の喚起や資料提供

④児童生徒や教職員への資料提供

#### 【平成30年度事業実績】

- ・市立小・中・特別支援学校の全校に図書整理員を配置(合計30人)
- ・図書整理員の研修会を年3回開催

### (9) ネットパトロール事業

#### 【令和元年度事業予定】

- ・市内の全市立中・高等学校を対象に、生徒をネット上のいじめ等から守るために、学校非公式サイト等の検索及び書き込み等の監視をするとともに、24時間体制でいじめ等の相談や情報提供を受け付けるインターネット上の窓口を開設し、適切に対処する。

#### 【平成30年度事業実績】

- ・市内の全市立中学校22校、市立高等学校を対象に、学校非公式サイト等の検索及び書き込み等の監視を通年で行った。

- ・79件の報告

悩み(学校生活) 25件 家族への不満 1件

悩み(学校生活外) 16件 教師への不満 5件

特定個人への誹謗中傷 2件 動画の投稿 1件

不適切な内容 10件 その他 16件

学校・学級への誹謗中傷 3件

※すべての学校に報告、指導・対応済み



学校保健

①令和元年度 学校保健関係行事

|                    |                    |
|--------------------|--------------------|
| ○ 児童生徒定期健康診断       | (4月～6月)            |
| ○ 児童生徒心臓検診         | (4月～6月)            |
| ○ 教職員健康診断          | (4月～8月)            |
| ○ 保健主事研修会・養護教諭研修会  | (4月～3月)            |
| ○ 学校飲料水検査          | (5月)               |
| ○ 普通救命講習会          | (5月)               |
| ○ B型肝炎予防接種(養護教諭)   | (5月～3月)            |
| ○ 学校環境衛生一斉検査       | (前期6月～10月、後期1月～3月) |
| ○ 学校プール水質検査        | (6月)               |
| ○ 児童生徒脊柱側弯検査       | (6月)               |
| ○ 川越市学校保健会総会及び講演会  | (7月)               |
| ○ 小児生活習慣病予防検診      | (7月～9月)            |
| ○ 教室等の空気検査         | (8月)               |
| ○ 学校環境衛生検査器具取扱い講習会 | (7月)               |
| ○ 応急手当普及員講習会       | (8月)               |
| ○ 学校保健広報「わかあゆ」発行   | (9月・2月)            |
| ○ 学校歯科保健優良校地区審査会   | (9月)               |
| ○ 砂場の細菌検査          | (10月)              |
| ○ 就学時健康診断          | (10月～11月)          |
| ○ 歯科保健指導           | (10月～12月)          |
| ○ 歯科保健指導者研修会       | (11月)              |
| ○ 埼玉県学校健康教育推進大会    | (1月)               |
| ○ 学校保健会理事会         | (3月)               |

## II 学校教育 教育指導課

### ②平成30年度 日本スポーツ振興センター災害共済給付状況 (医療費)

(単位：円)

| 月別 | 小学校   |           | 中学校   |            | 特別支援学校・市立高校 |           | 件数計   | 金額計        |
|----|-------|-----------|-------|------------|-------------|-----------|-------|------------|
|    | 件数    | 給付額       | 件数    | 給付額        | 件数          | 給付額       |       |            |
| 4  | 137   | 950,790   | 164   | 1,291,092  | 41          | 440,542   | 342   | 2,682,424  |
| 5  | 170   | 1,118,071 | 152   | 904,008    | 23          | 440,675   | 345   | 2,462,754  |
| 6  | 118   | 856,825   | 140   | 1,115,325  | 27          | 169,516   | 285   | 2,141,666  |
| 7  | 115   | 584,740   | 137   | 835,731    | 12          | 43,796    | 264   | 1,464,267  |
| 8  | 110   | 748,821   | 158   | 895,826    | 12          | 69,574    | 280   | 1,714,221  |
| 9  | 125   | 841,175   | 127   | 1,208,141  | 32          | 159,620   | 284   | 2,208,936  |
| 10 | 57    | 296,206   | 70    | 488,916    | 17          | 105,960   | 144   | 891,082    |
| 11 | 130   | 674,955   | 166   | 1,693,078  | 18          | 493,048   | 314   | 2,861,081  |
| 12 | 89    | 55,124    | 156   | 1,560,422  | 16          | 404,963   | 261   | 2,020,509  |
| 1  | 121   | 646,930   | 130   | 1,198,658  | 9           | 73,760    | 260   | 1,919,348  |
| 2  | 135   | 967,290   | 108   | 774,316    | 14          | 234,968   | 257   | 1,976,574  |
| 3  | 103   | 624,616   | 137   | 728,038    | 27          | 291,280   | 267   | 1,643,934  |
| 計  | 1,410 | 8,365,543 | 1,645 | 12,693,551 | 248         | 2,927,702 | 3,303 | 23,986,796 |

※平成26年度給付総計 3,892件 28,789,434円  
 平成27年度給付総計 3,456件 25,394,569円  
 平成28年度給付総計 3,314件 25,134,273円  
 平成29年度給付総計 3,503件 26,764,935円

### ③平成30年度 事故発生件数 (日本スポーツ振興センターにかかわる事故による)

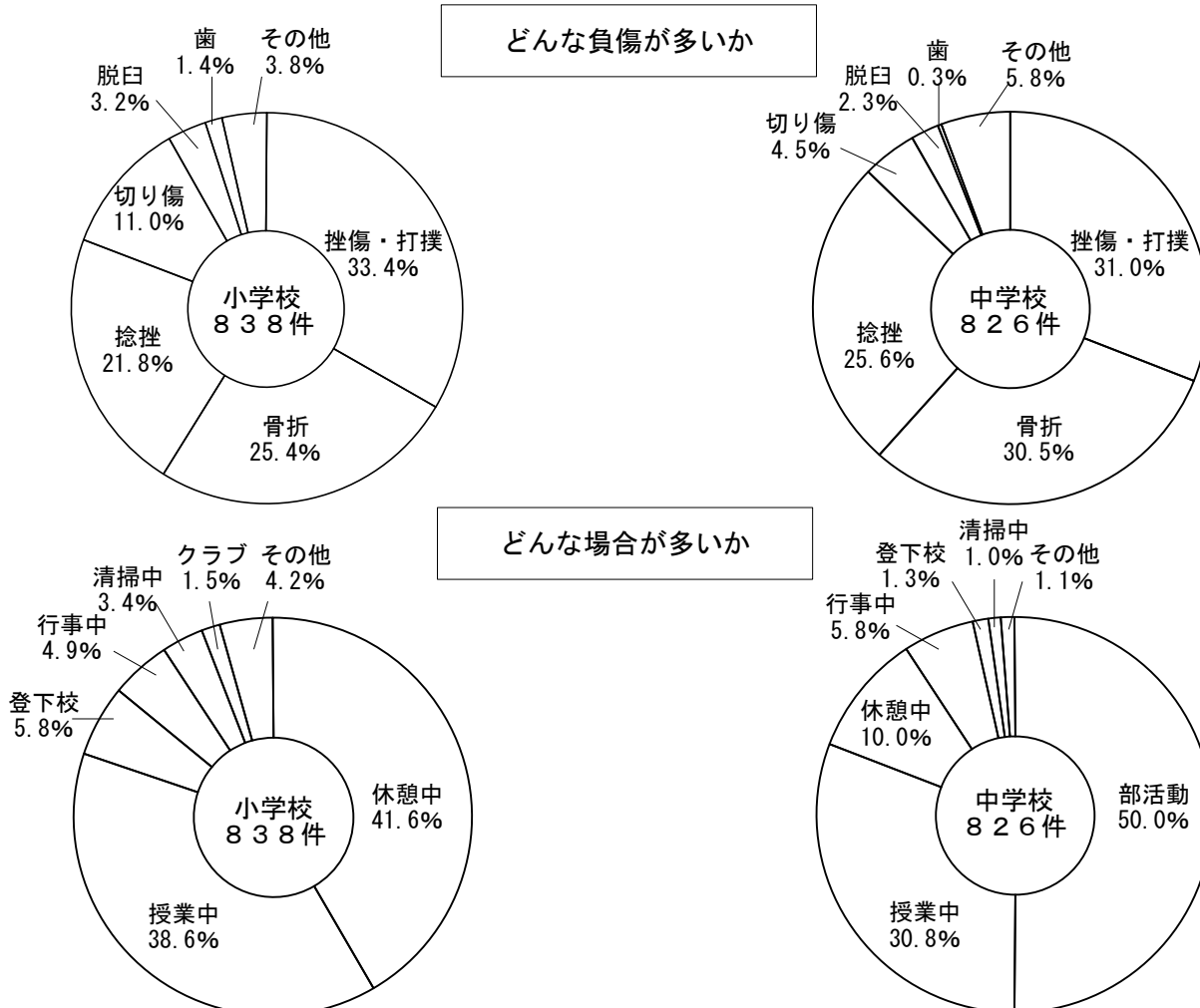

④児童生徒の体位

(平成30年度)

| 市<br>県<br>国<br>別 | 学<br>学<br>学<br>別 | 性<br>校<br>年<br>別 | 項目    | 身 長 (cm)         |                       |                  |                       | 体 重 (kg)         |                       |                  |                       |
|------------------|------------------|------------------|-------|------------------|-----------------------|------------------|-----------------------|------------------|-----------------------|------------------|-----------------------|
|                  |                  |                  |       | 市<br>平<br>均<br>値 | 市<br>標<br>準<br>偏<br>差 | 県<br>平<br>均<br>値 | 全<br>国<br>平<br>均<br>値 | 市<br>平<br>均<br>値 | 市<br>標<br>準<br>偏<br>差 | 県<br>平<br>均<br>値 | 全<br>国<br>平<br>均<br>値 |
| 男                | 小<br>学<br>校      | 1                | 116.6 | 5.0              | 116.6                 | 116.5            | 21.6                  | 3.7              | 21.6                  | 21.4             |                       |
|                  |                  | 2                | 122.3 | 5.2              | 122.3                 | 122.5            | 24.1                  | 3.9              | 23.8                  | 24.1             |                       |
|                  |                  | 3                | 128.0 | 5.6              | 127.9                 | 128.1            | 27.3                  | 5.3              | 26.7                  | 27.2             |                       |
|                  |                  | 4                | 133.4 | 5.8              | 133.8                 | 133.7            | 30.7                  | 6.4              | 30.9                  | 30.7             |                       |
|                  |                  | 5                | 138.4 | 6.2              | 139.7                 | 138.8            | 34.0                  | 7.5              | 34.5                  | 34.1             |                       |
|                  |                  | 6                | 144.8 | 7.1              | 144.6                 | 145.2            | 38.3                  | 8.6              | 37.4                  | 38.4             |                       |
|                  | 中<br>学<br>校      | 1                | 151.7 | 7.8              | 152.8                 | 152.7            | 43.0                  | 9.2              | 44.4                  | 44.0             |                       |
|                  |                  | 2                | 159.2 | 8.1              | 159.6                 | 159.8            | 48.0                  | 9.5              | 48.6                  | 48.8             |                       |
|                  |                  | 3                | 165.1 | 6.7              | 165.5                 | 165.3            | 53.7                  | 10.0             | 53.3                  | 54.0             |                       |
|                  | 高<br>校           | 1                | 169.5 | —                | 168.5                 | 168.4            | 60.2                  | —                | 58.6                  | 58.6             |                       |
|                  |                  | 2                | 170.6 | —                | 169.2                 | 169.9            | 61.8                  | —                | 58.9                  | 60.6             |                       |
|                  |                  | 3                | 170.1 | —                | 170.8                 | 170.6            | 62.0                  | —                | 62.4                  | 62.4             |                       |
|                  | 特<br>別<br>支<br>援 | 1                | 169.2 | —                | —                     | —                | 58.3                  | —                | —                     | —                |                       |
|                  |                  | 2                | 164.9 | —                | —                     | —                | 58.4                  | —                | —                     | —                |                       |
|                  |                  | 3                | 166.5 | —                | —                     | —                | 65.1                  | —                | —                     | —                |                       |
|                  | 女                | 小<br>学<br>校      | 1     | 115.6            | 5.0                   | 116.2            | 115.6                 | 21.0             | 3.3                   | 21.3             | 20.9                  |
|                  |                  |                  | 2     | 121.4            | 5.1                   | 121.6            | 121.5                 | 23.6             | 3.9                   | 23.5             | 23.5                  |
|                  |                  |                  | 3     | 127.2            | 5.6                   | 127.2            | 127.3                 | 26.4             | 4.7                   | 26.3             | 26.4                  |
| 4                |                  |                  | 133.5 | 6.3              | 133.0                 | 133.4            | 30.3                  | 6.0              | 29.5                  | 30.0             |                       |
| 5                |                  |                  | 139.8 | 6.8              | 140.1                 | 140.1            | 34.2                  | 7.0              | 34.0                  | 34.1             |                       |
| 6                |                  |                  | 146.6 | 6.8              | 146.5                 | 146.8            | 38.9                  | 8.0              | 38.8                  | 39.1             |                       |
| 中<br>学<br>校      |                  | 1                | 151.6 | 6.1              | 151.9                 | 151.9            | 43.5                  | 7.8              | 43.6                  | 43.7             |                       |
|                  |                  | 2                | 154.6 | 5.4              | 154.9                 | 154.9            | 47.0                  | 7.3              | 47.1                  | 47.2             |                       |
|                  |                  | 3                | 156.5 | 5.4              | 156.6                 | 156.6            | 50.5                  | 8.0              | 50.0                  | 49.9             |                       |
| 高<br>校           |                  | 1                | 158.2 | —                | 157.2                 | 157.1            | 51.1                  | —                | 51.4                  | 51.6             |                       |
|                  |                  | 2                | 158.1 | —                | 158.1                 | 157.6            | 52.6                  | —                | 53.2                  | 52.5             |                       |
|                  |                  | 3                | 158.1 | —                | 157.8                 | 157.8            | 52.7                  | —                | 53.3                  | 52.9             |                       |
| 特<br>別<br>支<br>援 |                  | 1                | 157.0 | —                | —                     | —                | 46.3                  | —                | —                     | —                |                       |
|                  |                  | 2                | 154.6 | —                | —                     | —                | 52.3                  | —                | —                     | —                |                       |
|                  |                  | 3                | 153.6 | —                | —                     | —                | 49.5                  | —                | —                     | —                |                       |

※県・全国の平均値は、平成30年度学校保健統計調査報告書（埼玉県総務部統計課発行）による。

※調査対象：県・全国は全国児童生徒数の一部を抽出。市は全児童生徒。

## II 学校教育 教育指導課

### ⑤児童生徒の「新体力テスト」平均値

(平成30年度)

| 種目名           | 学 校 |    | 小 学 校  |        |        |        |        |        | 中 学 校   |         |         |
|---------------|-----|----|--------|--------|--------|--------|--------|--------|---------|---------|---------|
|               | 学 年 |    | 1      | 2      | 3      | 4      | 5      | 6      | 1       | 2       | 3       |
| 50m走(秒)       | 川越市 | 男子 | 11.52  | 10.62  | 10.23  | 9.79   | 9.24   | 8.90   | 8.57    | 7.90    | 7.45    |
|               |     | 県  | 11.42  | 10.61  | 10.07  | 9.64   | 9.26   | 8.85   | 8.53    | 7.88    | 7.46    |
|               | 川越市 | 女子 | 11.87  | 10.96  | 10.56  | 10.08  | 9.50   | 9.15   | 8.93    | 8.60    | 8.49    |
|               |     | 県  | 11.75  | 10.93  | 10.36  | 9.90   | 9.48   | 9.08   | 8.92    | 8.60    | 8.50    |
| 立幅とび(cm)      | 川越市 | 男子 | 113.42 | 125.89 | 135.81 | 145.94 | 156.27 | 165.65 | 180.05  | 198.15  | 212.82  |
|               |     | 県  | 117.04 | 128.59 | 139.20 | 148.32 | 157.30 | 168.18 | 182.53  | 200.91  | 215.80  |
|               | 川越市 | 女子 | 106.11 | 118.24 | 128.35 | 139.65 | 149.59 | 159.62 | 169.06  | 175.52  | 178.69  |
|               |     | 県  | 109.68 | 121.06 | 132.54 | 142.37 | 152.05 | 161.92 | 169.91  | 176.87  | 179.82  |
| ボール投げ(m)      | 川越市 | 男子 | 7.97   | 11.18  | 14.45  | 17.82  | 20.94  | 24.45  | 17.80   | 21.19   | 24.15   |
|               |     | 県  | 8.26   | 11.29  | 14.63  | 17.93  | 21.36  | 24.80  | 17.88   | 21.31   | 24.21   |
|               | 川越市 | 女子 | 5.71   | 7.66   | 9.41   | 11.45  | 13.62  | 15.54  | 11.70   | 13.55   | 14.55   |
|               |     | 県  | 5.84   | 7.67   | 9.73   | 11.69  | 13.92  | 15.99  | 12.10   | 13.90   | 15.04   |
| 握力(kg)        | 川越市 | 男子 | 9.17   | 10.80  | 12.56  | 14.32  | 16.52  | 19.08  | 23.40   | 29.00   | 34.30   |
|               |     | 県  | 9.40   | 11.04  | 12.82  | 14.58  | 16.66  | 19.46  | 23.92   | 29.63   | 34.88   |
|               | 川越市 | 女子 | 8.78   | 10.25  | 11.86  | 13.81  | 16.29  | 19.12  | 22.49   | 24.91   | 26.63   |
|               |     | 県  | 8.88   | 10.45  | 12.21  | 14.00  | 16.40  | 19.40  | 22.24   | 24.94   | 26.49   |
| 上体起こし(cm)     | 川越市 | 男子 | 12.36  | 16.13  | 18.68  | 20.67  | 22.38  | 23.85  | 26.47   | 30.27   | 33.25   |
|               |     | 県  | 12.73  | 15.93  | 18.30  | 20.21  | 22.06  | 23.84  | 26.27   | 30.43   | 33.10   |
|               | 川越市 | 女子 | 11.49  | 15.10  | 17.42  | 19.54  | 20.92  | 22.48  | 23.95   | 27.21   | 28.49   |
|               |     | 県  | 12.09  | 15.36  | 17.58  | 19.47  | 21.29  | 22.64  | 23.94   | 27.53   | 28.90   |
| 長座体前屈(cm)     | 川越市 | 男子 | 26.94  | 28.60  | 30.87  | 32.86  | 35.23  | 35.86  | 42.06   | 47.62   | 51.80   |
|               |     | 県  | 27.23  | 29.14  | 31.14  | 33.12  | 35.22  | 37.53  | 43.01   | 47.88   | 52.34   |
|               | 川越市 | 女子 | 29.43  | 31.75  | 34.55  | 36.64  | 39.95  | 41.64  | 46.58   | 49.56   | 52.24   |
|               |     | 県  | 29.79  | 32.14  | 34.62  | 36.98  | 39.96  | 43.02  | 47.04   | 50.44   | 53.19   |
| 反復横とび(回)      | 川越市 | 男子 | 28.24  | 32.08  | 35.60  | 39.88  | 44.41  | 46.95  | 49.44   | 52.73   | 55.96   |
|               |     | 県  | 29.02  | 33.23  | 36.99  | 41.16  | 44.91  | 48.00  | 49.63   | 53.51   | 56.57   |
|               | 川越市 | 女子 | 26.15  | 29.97  | 33.63  | 37.96  | 41.95  | 45.00  | 46.53   | 48.16   | 48.86   |
|               |     | 県  | 27.60  | 31.59  | 35.20  | 39.41  | 43.17  | 45.90  | 46.76   | 48.78   | 49.52   |
| 20mシャトルラン(指数) | 川越市 | 男子 | 20.22  | 30.70  | 39.71  | 47.80  | 57.46  | 63.49  | -       | -       | -       |
|               |     | 県  | 23.30  | 33.37  | 42.01  | 50.09  | 58.10  | 65.58  | -       | -       | -       |
|               | 川越市 | 女子 | 17.71  | 24.79  | 30.76  | 38.63  | 46.49  | 52.54  | -       | -       | -       |
|               |     | 県  | 19.79  | 26.83  | 33.17  | 40.90  | 48.46  | 54.56  | -       | -       | -       |
| 持久走(分秒)       | 川越市 | 男子 | -      | -      | -      | -      | -      | -      | 6'52"11 | 6'15"65 | 5'58"39 |
|               |     | 県  | -      | -      | -      | -      | -      | -      | 6'50"52 | 6'15"83 | 6'02"17 |
|               | 川越市 | 女子 | -      | -      | -      | -      | -      | -      | 4'47"66 | 4'34"21 | 4'37"25 |
|               |     | 県  | -      | -      | -      | -      | -      | -      | 4'46"34 | 4'34"22 | 4'35"07 |

※小学校は、20mシャトルラン。中学校は、持久走。

※持久走の距離は、男子が1,500m、女子が1,000m。

3. 学校給食課 Tel : 049-223-6035 E-mail : gakokyushoku@city.kawagoe.saitama.jp

| 施設名          | 所在地           | 電話       | ファクス     | 建築年度           |
|--------------|---------------|----------|----------|----------------|
| 菅間学校給食センター   | 菅間 18 - 9     | 223-3038 | 223-0935 | 平成17年          |
| 菅間第二学校給食センター | 菅間 18 - 1     | 229-6670 | 229-5105 | 平成29年          |
| 今成学校給食センター   | 今成 2 - 35 - 5 | 223-0891 | 226-4556 | 昭和44年<br>※H5改築 |

令和元年度学校給食センター別給食数及び担当校一覧

(令和元年.5.1現在)

| センター名                           | 給食数     | 小・中別                 | 対象校  |
|---------------------------------|---------|----------------------|--|
| 菅間学校給食センター<br>(※給食規模：12,000食)   | 11,757食 | 小学校 20校              | 川越第一・川越・中央・仙波・武蔵野・大塚・泉・月越・今成・芳野・古谷・南古谷・牛子・寺尾・大東東・大東西・霞ヶ関東・上戸・広谷・山田 |
| 菅間第二学校給食センター<br>(※給食規模：12,000食) | 7,345食  | 小学校 12校              | 新宿・高階・高階南・高階北・高階西・福原・霞ヶ関・霞ヶ関南・霞ヶ関北・霞ヶ関西・川越西・名細                     |
|                                 | 4,789食  | 中学校 11校<br>特別支援学校 1校 | 初雁・城南・芳野・東・南古谷・高階・高階西・砂・寺尾・福原・山田・特別支援学校                            |
| 今成学校給食センター<br>(※給食規模：6,000食)    | 4,404食  | 中学校 11校              | 川越第一・富士見・野田・大東・大東西・霞ヶ関・霞ヶ関東・霞ヶ関西・川越西・名細・鯨井                         |
| 合計                              | 28,295食 | 55校                  |  |

(1) 学校給食・食育の充実

①食育の推進

【令和元年度事業予定】

- ・創意工夫を生かした楽しい食事の場を提供し、児童生徒が生涯健康で充実した生活を送るための基礎知識を身に付けるため、食に関する指導の充実を図る。
- ・学校給食を通して望ましい食習慣、食べる物に対するありがたさ、食事ができることへの感謝の気持ちを培い、好ましい人間関係の育成に努める。

【平成30年度事業実績】

- ・栄養士が市内小学校を訪問し、2年生約3,000人を対象に食に関する指導を年2回実施した。

②給食指導、給食への理解

【令和元年度事業予定】

- ・学校給食を通して家庭・地域との連携を図り、食に関する指導の推進に努める。
- ・児童生徒の食生活の基本である家庭との連携を図るため、給食内容や食生活の指導等を中心とした「給食だより」や広報紙「いきいき」などを発行する。
- ・親子で参加する夏休み料理教室、農産物の生産現場や食品加工などの現場を見学する食の探検隊等を開催する。

【平成30年度事業実績】

- ・「給食だより」を年5回発行、広報紙「いきいき」を年1回発行した。
- ・夏休み料理教室を7月、食の探検隊を11月に開催した。

### ③試食会

#### 【令和元年度事業予定】

- ・児童生徒の保護者に学校給食への理解を深めてもらうこと、学校給食の普及・充実に努めるために実施する。

#### 【平成30年度事業実績】

- ・46回の開催で約1,750人が参加した。

### ④地場農産物

#### 【令和元年度事業予定】

- ・お米をはじめとして、ほうれん草、小松菜、チンゲン菜、枝豆、とうもろこしなどの川越産農産物や旬の食材を献立に取り入れ、季節感のある魅力的な献立の充実に努める。

#### 【平成30年度事業実績】

- ・川越産米の使用実施は約242tであり、使用割合は100%である。
- ・地場農産物や旬の食材を導入するなど、特色ある献立の充実に努めた。(平成30年度は米、ほうれん草、小松菜、チンゲン菜、人参、枝豆、とうもろこしなど17品目の川越産農産物を使用した。)

### ⑤学校給食施設の整備

#### 【令和元年度事業予定】

- ・PFIによる菅間第二学校給食センターについて、事業者が実施した施設の維持管理状況を検査する。

#### 【平成30年度事業実績】

- ・PFIによる菅間第二学校給食センターについて、事業者が実施した施設の維持管理状況を検査した。
- ・菅間学校給食センター及び今成学校給食センターの施設設備の改修を計画的に実施した。

### ⑥食材の安全確保、学校給食食材の放射性物質検査

#### 【令和元年度事業予定】

- ・安全、安心でおいしい学校給食のために、食材料の安全確保に努める。
- ・学校給食の安全性について市民の皆様に更に安心していただくため、食材の放射能検査機器を用いて、毎日3品目程度の食材と1食分の完成品について、放射性物質の自主検査を実施する。

#### 【平成30年度事業実績】

- ・563品目の食材と188食分の完成品について放射性物質の自主検査を実施した結果、すべて不検出となっている。

学校給食費

- ・給食費は、金融機関による口座引き落とし（一部納付書払い）により、児童、生徒の保護者から徴収している。

①学校給食費

| 区分  | 月額     | 年額      | 徴収月数 | 給食日数 | 1食当たり単価 | 備考        |
|-----|--------|---------|------|------|---------|-----------|
| 小学校 | 4,350円 | 47,850円 | 11か月 | 186日 | 257円25銭 | 平成27年4月改定 |
| 中学校 | 5,250円 | 57,750円 | 11か月 | 186日 | 310円48銭 | 平成27年4月改定 |

②1食当たり単価（保護者負担額）

| 区分  | 主食     | 牛乳           | 副食      | 計       | 備考        |
|-----|--------|--------------|---------|---------|-----------|
| 小学校 | 45円87銭 | 200cc 53円02銭 | 158円36銭 | 257円25銭 | 平成27年4月改定 |
| 中学校 | 58円91銭 | 200cc 53円02銭 | 198円55銭 | 310円48銭 | 平成27年4月改定 |

学校給食摂取基準

- ・学校給食の食事内容については、文部科学省の「学校給食摂取基準」に基づく栄養的にバランスのとれた献立内容の充実に努めている。
- ・現行の基準は平成30年8月に改定され、次のように定められている。

| 区分              | 小学校児童の場合                |           |             | 中学校生徒の場合 |
|-----------------|-------------------------|-----------|-------------|----------|
|                 | 低学年（6～7歳）               | 中学年（8～9歳） | 高学年（10～11歳） |          |
| エネルギー (kcal)    | 530                     | 650       | 780         | 830      |
| たんぱく質 (%)       | 学校給食による摂取エネルギー全体の13～20% |           |             |          |
| 脂質 (%)          | 学校給食による摂取エネルギー全体の20～30% |           |             |          |
| ナトリウム（食塩相当量）(g) | 2未満                     | 2未満       | 2.5未満       | 2.5未満    |
| マグネシウム (mg)     | 40                      | 50        | 70          | 120      |
| カルシウム (mg)      | 290                     | 350       | 360         | 450      |
| 鉄 (mg)          | 2.5                     | 3         | 4           | 4        |
| ビタミンA (μg RE)   | 170                     | 200       | 240         | 300      |
| ビタミンB1 (mg)     | 0.3                     | 0.4       | 0.5         | 0.5      |
| ビタミンB2 (mg)     | 0.4                     | 0.4       | 0.5         | 0.6      |
| ビタミンC (mg)      | 20                      | 20        | 25          | 30       |
| 食物繊維 (g)        | 4以上                     | 5以上       | 5以上         | 6.5以上    |

※表に掲げるもののほか、次に掲げるものについてもそれぞれ示した摂取について配慮すること。

亜鉛……………児童(6～7歳)2mg・(8～9歳)2mg・(10～11歳)2mg、生徒(12～14歳)3mg

## Ⅱ 学校教育 教育センター

4. 教育センター Tel : 049-235-7591 E-mail : kyoikucenter@city.kawagoe.saitama.jp

- (1) 名称 川越市立教育センター
- (2) 所在地 川越市古谷上6083-10 (電話 049-235-7591・ファクス 049-230-1023)
- (3) 沿革
- |           |  |
|-----------|--|
| 昭和56年8月1日 | 川越市立教育研究所準備室を設置する。   |
| 昭和61年4月1日 | 川越市立教育研究所を開設する。  |
| 平成12年4月1日 | 川越市教育総合相談センター（リベアラ）を開設する。                                  |
| 平成15年4月1日 | 中核市移行に伴い、学校教育部教育研究所に組織改編される。管理係、研修係、教育相談係を置く。              |
| 平成19年4月1日 | 組織改編に伴い係を廃止し、管理担当、研修担当、教育相談担当を置く。                          |
| 平成21年4月1日 | 旧川越市立古谷東小学校を教育研究所施設とする。                                    |
| 平成22年4月1日 | 川越市立教育研究所を廃止し、川越市立教育センターを設置する。併せて、川越市立教育センター分室（リベアラ）を設置する。 |
| 平成27年4月1日 | いじめ相談直通電話を教育センター分室（リベアラ）から移設する。                            |
- (4) 業務内容
- ＜センター研修及び学校の要請に基づく研修に関すること＞
- ① 各経験者研修(初任者、5年、中堅教諭等、20年)や各教科研修等の企画・運営
- ＜教育に関する専門的、技術的事項の調査研究に関すること＞
- ① 学力向上に関する調査・研究
  - ② 情報教育に関する調査・研究
  - ③ 小学校外国語活動・中学校英語に関する調査・研究
  - ④ 不登校に関する調査・研究
  - ⑤ 特別支援教育推進に関する調査・研究
- ＜教育に関する資料の収集及び提供に関すること＞
- ① 図書、研究物の収集整理に関すること
  - ② 学習指導関係資料の収集整理に関すること
  - ③ 雑誌、パンフレット等の収集整理に関すること
  - ④ 視聴覚教材の収集整理に関すること
  - ⑤ 上記の資料等の利用、提供に関すること

### (1) 教職員の資質向上

#### 【令和元年度事業予定】

- ・経験者研修、特定研修、専門研修、教育フェスタKAWAGOEの充実を図る。



【平成30年度事業実績】

平成30年度川越市主催研修・埼玉県主催研修参加者一覧

|           | 研修区分         | 研修概要   | 参加者数(人) |
|-----------|--------------|--|---------|
| 川越市主催     | 1 経験者研修      | 教員の経験段階に応じた研修である。特に、初任者研修、中堅教諭等資質向上研修は、法定研修であり、5年経験者研修、20年経験者研修とともに本市の特色ある研修である。 | 487     |
|           | 2 特定研修（指定）   | 学校の教育推進のために、各学校の教育課題の解決を図るため、指定された対象者に対して実施する研修である。                              | 2,397   |
|           | 3 専門研修（希望研修） | 教科・領域等研修で、教職員の資質向上のために希望して参加できる研修である。外国語活動や道徳など新学習指導要領に対応する研修等教員のニーズに応える研修である。   | 559     |
|           | 4 管理職研修      | 校長、教頭等の管理職や管理職候補者を対象とした研修である。  | 225     |
|           | 5 要請研修       | 学校の要請に応じて支援援助し、指導力の向上を図る研修である。   | 573     |
|           | 6 特別研修       | 教職員一人一人が主体的に学び、資質・能力の向上を図る研修で、「教育フェスタKAWAGOE」として実施している。                          | 501     |
| 川越市合計     |              |  | 4,742   |
| 埼玉県主催     | 総合教育センター     | 特定研修（推薦）   | 33      |
|           |              | 管理職研修（3事業）   | 28      |
|           |              | 専門研修（希望）   | 15      |
|           |              | 年次研修   | 5       |
|           |              | 総合教育センター小計   | 81      |
|           | 各課研修         | 人権教育課  | 122     |
|           |              | 義務教育指導課  | 0       |
|           |              | 高校教育指導課  | 0       |
|           |              | 保健体育課  | 212     |
|           |              | 特別支援教育課  | 47      |
|           |              | 生徒指導課  | 55      |
|           |              | 小中学校人事課  | 69      |
|           |              | 県立学校部県立学校人事課   | 1       |
|           |              | 教職員採用課   | 0       |
|           | 各課小計         | 506  |         |
| 埼玉県合計     |              |  | 587     |
| 川越市・埼玉県合計 |              |  | 5,329   |

※その他、県教委や民間等の研修に、本人の希望や市教委の推薦（または選考）により参加する研修がある。

## II 学校教育 教育センター

### (2) 情報教育の推進

#### 【令和元年度事業予定】

- ・情報化の進展に対応する児童生徒を育成するため、タブレット型コンピュータの導入やコンピュータ等の機種更新に努め、効果的な活用についての先進的な研究を行う。
- ・市内小・中学校のすべての学級で情報教育機器を活用した授業が行われるよう、教職員のICT活用指導力の向上を目指した研修会の充実を図る。
- ・情報機器を活用した授業の実践例の紹介、新たに導入したソフトウェア・導入機器の操作方法説明等、研修内容の工夫・改善に努める。
- ・普通教室でインターネット接続ができるよう校内LANの整備を進め、教育の情報化に対応する。

#### 【平成30年度事業実績】

- ・ICT機器の効果的な活用について各種研修会(4講座のべ175人参加)を実施し、教員の操作技術の向上を図った。
- ・児童生徒が情報及び情報手段を主体的に収集し、選択して活用したり、発信したりすることができる情報モラルを含む情報活用能力の育成に努めた。
- ・情報化の進展に対応する児童生徒を育成するため、電子黒板やデジタル教科書、実物投影機等の効果的な活用について、実践的な研究を進めた。
- ・小学校15校に校内LANの整備及び、タブレット型コンピュータを導入した。

### (3) 英語指導助手(AET)の配置事業の充実と活用

#### 【令和元年度事業予定】

- ・国際化の進展に対応し、広い視野と国際感覚を持った児童生徒を育成するため、市立小、中、高等学校、特別支援学校に配置されているAETの指導力の向上を図る。
- ・小学校での第3学年から第6学年における学級担任との外国語活動や中、高等学校での英語科教員との共同授業において、AETをより効果的に活用できる配置を進めていく。
- ・AETのより効果的な活用や英語の研修を通して教員の指導力の向上を図り、「聞く」、「話す」、「読む」、「書く」の4技能のバランスを取りながら、体験的、実践的な英語教育の充実を推進していく。

#### 【平成30年度事業実績】

- ・現地採用5人、KET2人、JET6人、派遣契約17人の英語指導助手(AET)を配置した。
- <訪問実績>

- ・英語指導助手(AET)30人
- ・AETの共同授業による1日平均授業時数(時間) 小学校4.5 中学校4.0
- ・AETの1校あたりの年間訪問日数(日) 小学校57.8 中学校115.9
- ・AETの年間全訪問日数(日)  
小学校 1,849 中学校 2,549 市立川越高等学校 160 合計 4,558

#### 英語指導助手配置状況の推移

(単位:人)

|      | H2 | H3 | H4<br>~7 | H8 | H9 | H10 | H11 | H12 | H13 | H14 | H15 | H16 | H17 | H18<br>~21 | H22 | H23 | H24 | H25 | H26 | H27 | H28 | H29 | H30 |
|------|----|----|----------|----|----|-----|-----|-----|-----|-----|-----|-----|-----|------------|-----|-----|-----|-----|-----|-----|-----|-----|-----|
| JET  | 1  | 1  | 1        | 1  | 2  | 2   | 2   | 3   | 3   | 3   | 0   | 0   | 0   | 0          | 0   | 0   | 0   | 0   | 0   | 0   | 0   | 0   | 6   |
| KET  | 2  | 2  | 3        | 5  | 5  | 6   | 7   | 7   | 8   | 10  | 8   | 5   | 5   | 3          | 3   | 2   | 2   | 2   | 2   | 2   | 2   | 2   | 2   |
| 現地   | —  | —  | —        | —  | —  | —   | —   | —   | —   | —   | 2   | 3   | 3   | 5          | 4   | 5   | 3   | 3   | 4   | 4   | 5   | 5   | 5   |
| 業務委託 | —  | —  | —        | —  | —  | —   | —   | —   | —   | —   | 5   | 9   | 11  | 13         | 14  | —   | —   | —   | —   | —   | —   | —   | —   |
| 派遣   | —  | —  | —        | —  | —  | —   | —   | —   | —   | —   | —   | —   | —   | —          | —   | 14  | 16  | 16  | 16  | 17  | 17  | 17  | 17  |
| 合計   | 3  | 3  | 4        | 6  | 7  | 8   | 9   | 10  | 11  | 13  | 15  | 17  | 19  | 21         | 21  | 21  | 21  | 21  | 22  | 23  | 24  | 24  | 30  |

※JET(語学指導等を行う外国青年招致事業) KET(川越市姉妹都市交流事業) 現地(川越市在住外国人)

委嘱学校研究等一覧

1. 川越市教育委員会研究委嘱校（2年目）

| 学校名      | 教科等        | 発表予定日     | 研究主題   |
|----------|------------|-----------|--|
| ①川越第一小学校 | 国語科<br>社会科 | 未定        | 「個性を伸ばし、創造性を育む学習指導の充実」<br>～算数科のスタンダードを他教科にひろげて～                  |
| ②川越小学校   | 教育課程       | 11月5日(火)  | 「豊かなかかわり合いの中で、今と未来にいきる」<br>～教科等横断的な資質・能力を育成する～                   |
| ③武蔵野小学校  | 学級活動       | 1月31日(金)  | 「よりよい学級・学校生活づくりに主体的に参画する児童の育成」<br>～児童の主体性、自己指導能力の育成を目指した学級活動の実践～ |
| ④南古谷小学校  | 国語科<br>算数科 | 1月28日(火)  | 「自ら学び続ける児童の育成」<br>～できる喜びを感じる指導の研究～                               |
| ⑤牛子小学校   | 道徳科        | 11月15日(金) | 「心豊かで思いやりのある児童の育成」<br>～自己の生き方について考えを深めるための道徳教育の推進～               |
| ⑥高階南小学校  | 算数科        | 未定        | 「自分の考えを持ち、表現できる児童の育成」  |
| ⑦福原小学校   | 道徳科        | 2月7日(金)   | 「互いを高め合い認め合うことのできる児童（生徒）の育成」<br>～小中9年間の学びと育ちの連続性を重視した教育～         |
| ⑧福原中学校   |            |           |  |
| ⑨南古谷中学校  | 教育課程       | 10月18日(金) | 「地域と学校が一体となった開かれた学校づくり」  |

2. 川越市教育委員会研究委嘱校（1年目）

| 学校名      | 教科等       | 研究主題  |
|----------|-----------|---|
| ①川越第一小学校 | 歯・口の健康づくり | 自身の健康に関心を持ち、望ましい生活習慣を身につけた児童の育成<br>～自ら学び、実践する「歯・口の健康づくり」を通して～ |
| ②大東西小学校  | 特別活動      | 互いによく聴き、よりよく考え、自分の思いを表現できる児童の育成<br>～特別活動を基盤にした学力向上～           |

※委嘱学校研究校は2年計画で行っている。

2年目の9校は平成30年度、令和元年度の委嘱学校研究校、1年目の2校は令和元年度からの委嘱学校研究校

3. 小中連携教育研究指定校

| 学校名     | 事業名                           |
|---------|-------------------------------|
| 福原小学校   | 「福原中学校との小中一貫教育を見据えて」          |
| 福原中学校   | 「福原小学校との小中一貫教育を見据えて」          |
| 霞ヶ関小学校  | 「霞ヶ関中学校との小中一貫教育を見据えて」         |
| 霞ヶ関南小学校 | 「霞ヶ関中学校との小中一貫教育を見据えて」         |
| 霞ヶ関中学校  | 「霞ヶ関小学校、霞ヶ関南小学校との小中一貫教育を見据えて」 |

4. 外国語活動及び外国語科研究指定校

| 学校名   | 事業名                         |
|-------|-----------------------------|
| 山田小学校 | 「外国語活動及び外国語科の効果的な指導方法等について」 |

5. 文科省委託事業（埼玉県教育委員会再委託事業）

| 学校名     | 事業名                       |
|---------|---------------------------|
| 霞ヶ関西小学校 | 「学校安全総合支援事業（学校安全推進体制の構築）」 |
| 霞ヶ関西中学校 |                           |

6. 文科省委託事業

| 学校名    | 事業名          |
|--------|--------------|
| 霞ヶ関小学校 | 「がん教育総合支援事業」 |

## II 学校教育 教育センター分室（リベラ）

5. 教育センター分室（リベラ） Tel : 049-234-8333 E-mail : rivera@city.kawagoe.saitama.jp

- (1) 川越市立教育センター分室（リベラ）
  - (2) 所在地 川越市的場2649-1（電話 049-234-8333・ファクス 049-234-8337）
  - (3) 沿革
    - 昭和39年 川越市教育相談室を川越小学校内に開設する。
    - 昭和53年 中央小学校内に移設（川越小学校校舎改修のため）する。
    - 昭和55年 初雁中学校内に移設（中央小学校校舎改修のため）する。
    - 昭和56年 川越小学校内に移設（川越小学校新築に伴い）する。
    - 昭和58年 電話相談室を川越小学校内に開設する。
    - 平成元年 学校カウンセラー室を川越小学校内に開設する。
    - 平成6年 学校適応指導教室を中央公民館内に開設する。
    - 平成12年 川越市教育総合相談センター・リベラを開設する。
    - 平成15年 中核市移行に伴い、学校教育部教育研究所所管となる。
    - 平成18年 いじめ相談直通電話を開設する。
    - 平成22年 川越市立教育センター分室（リベラ）に名称を変更する。
    - 平成25年 いじめ相談電子窓口を開設する。
    - 平成27年 いじめ相談直通電話を川越市立教育センターに移設する。
  - (4) 設置の目的  
児童生徒の多様な悩み等に対して、本人、保護者及び教職員にその望ましい在り方や解決について援助し、不適応を改善するとともに、それぞれの人格の成長及び自己実現を図る。
  - (5) 教育相談の内容等
    - ① 相談内容
      - ・ことばや発達の遅れに関するもの
      - ・性格や行動に関するもの
      - ・不登校傾向など学校への不適応に関するもの
      - ・その他
      - ・精神的な不安や身体に関するもの
      - ・学齢期のしつけ等に関するもの
      - ・非行・問題行動に関するもの
    - ② 相談受理対象者  
川越市内に居住する幼児児童生徒及びその保護者並びに川越市立学校教職員
    - ③ 相談日時  
月曜日から金曜日（祝休日を除く）、（受付時間 午前9時～午後5時）
    - ④ 電話相談  
月曜日から金曜日（祝休日を除く）、（受付時間 午前9時～午後4時）
    - ⑤ 適応指導教室（小学生及び中学生対象教室）
      - <開設日及び開設時間>
      - ・開設日 月曜日から金曜日（祝休日を除く）
      - ・開設時間 午前9時30分～午後3時
      - <通室までの手順及び手続き>
      - ・直接または校長と相談のうえ申込み→面接相談→体験通室→通室申請→通室決定
- (川越市立教育センターにおいて開設)
- ① いじめ相談直通電話  
月曜日から金曜日（祝休日を除く）、（受付時間 午前9時～午後5時）  
土曜日・日曜日・祝休日（12月29日～1月3日を除く）、（受付時間 午前9時～正午）
  - ② いじめ相談電子窓口  
川越市公式ホームページから電子メールで相談する。

## （１）教育相談の充実

### 【令和元年度事業予定】

- ・教育に関する悩みや心配等を抱えている保護者や小学生、中学生等の支援を行う。
- ・全市立中学校に配置している、さわやか相談員の活用を図り、不安や悩みをもつ生徒が相談しやすい教育相談体制を推進する。
- ・スクールカウンセラーや教育センター分室（リベラ）の臨床心理士、スクールソーシャルワーカーなど、専門的知識を有する人材を活用し、小・中学校の児童生徒、保護者に対する教育相談体制の充実を図る。

### 【平成30年度事業実績】

- ・リベラにおける教育相談の延べ件数は、3,878件あった。そのうち面接相談の件数3,442件、電話相談217件、いじめ相談直通電話72件、いじめ相談電子窓口6件、火曜相談141件だった。臨床心理士の指導・助言を得ながら、より適切な相談活動を行うことができた。
- ・全市立中学校に1人ずつ配置したさわやか相談員が、小・中学生、その保護者等延べ13,369人の相談に対応した。
- ・週1回から2週間に1回の割合で配置されているスクールカウンセラーが、児童生徒やその保護者への面接、教職員への助言など、併せて6,224回の相談を行った。

## （２）いきいき登校サポートプランの推進

### 【令和元年度事業予定】

- ・全市立小中学校における不登校問題の解消に向けて、地元の大学で心理学を学ぶ学生（チューデント・サポーター）や教育センター分室に配置されている臨床心理士及びソーシャルワーカーの活用を図ることで、学校、専門家、地域が連携し、「いきいき登校サポートプラン」を更に推進する。

### 【平成30年度事業実績】

- ・11人の学生が延べ251回の活動を行った。
- ・臨床心理士を年間45回、教育センター分室（リベラ）に配置し、特に配慮を要する難しいケースについてより専門的な対応を実施できた。

## （３）特別支援教育の充実

### ①就学支援委員会の充実

#### 【令和元年度事業予定】

- ・小・中学校への就学予定者及び小・中学校に在籍する児童生徒のうち、教育上特別な措置又は支援を必要とする者に対して、一人一人のニーズに応じた教育的診断を行い、就学の適正化を図るために、学識経験者、医師、学校教育機関の代表者、関係行政機関の職員で構成する就学支援委員会の充実を図る。

#### 【平成30年度事業実績】

- ・就学支援が必要な児童生徒に対して、諸検査の実施や学校訪問による観察、就学前施設への聞き取り等を通して、状況を的確に把握し就学先を判断した。その際、情報収集に努め、再度諸検査を実施し、更に聞き取りを行った。
- ・判断と異なる就学先を希望する保護者に対しては、継続の相談を行い、適正な就学先を決定できるようにした。
- ・就学支援委員会実施回数 10回 就学相談実施人数 348人

## Ⅱ 学校教育 教育センター分室（リベール）

### ②特別支援教育支援員の配置

#### 【令和元年度事業予定】

- ・校内の特別支援教育体制を充実させるとともに、自立支援サポーターの活用を図り、通常の学級における支援の推進に努める。
- ・小・中学校に設置している特別支援学級の児童生徒や通常の学級にいる車椅子等の障害のある児童生徒一人一人の障害の特性等に配慮した指導・支援の充実に努める。

#### 【平成30年度事業実績】

- ・通常の学級に在籍する児童生徒の中で、学習障害（LD）、注意欠如多動性障害（ADHD）、高機能自閉症等の発達障害があるなどの個別の支援を必要としている児童生徒数は、年々増加しており、各学校からの自立支援サポーターの申請数が増えた。
- ・申請の出された学校には、各学校の実態に応じて1～2日の範囲で、自立支援サポーターをすべて配置した。
- ・対応した児童数 1,578人 対応した生徒数 238人
- ・特別支援学級でも通常の学級でも、個々の教育的ニーズに対応する児童生徒数は増加しており、人的環境を整えることで、学校運営を支援することができた。

### さわやか相談室

#### (1) 川越市さわやか相談員の活動場所及び活動内容

- ① 活動場所…主に全市立中学校に設置されているさわやか相談室
- ② 活動内容…相談室における教育相談、小学校訪問、不登校児童生徒の家庭訪問など

#### (2) 相談内容

- ① いじめや不登校の問題をはじめ、友人関係や性格・行動等、児童生徒の心の悩みの相談
- ② 児童生徒のことで悩んでいる保護者の相談

#### (3) 相談日時

月曜日から金曜日（各学校の相談室で定めた時間）

| 学 校 名       | さわやか相談室電話番号（直通） | 学 校 名       | さわやか相談室電話番号（直通） |
|-------------|-----------------|-------------|-----------------|
| 川越第一中学校     | 223-8022        | 砂 中 学 校     | 246-1322        |
| 初 雁 中 学 校   | 225-8022        | 福 原 中 学 校   | 247-0022        |
| 富 士 見 中 学 校 | 248-6722        | 大 東 中 学 校   | 247-1322        |
| 野 田 中 学 校   | 241-2322        | 大 東 西 中 学 校 | 248-1722        |
| 城 南 中 学 校   | 248-6822        | 霞ヶ関中学校      | 231-7322        |
| 芳 野 中 学 校   | 226-8722        | 霞ヶ関東中学校     | 232-0622        |
| 東 中 学 校     | 235-2622        | 霞ヶ関西中学校     | 233-3722        |
| 南古谷中学校      | 235-1722        | 川越西中学校      | 233-6622        |
| 高 階 中 学 校   | 243-2122        | 名 細 中 学 校   | 231-8822        |
| 高階西中学校      | 243-8122        | 鯨 井 中 学 校   | 233-6822        |
| 寺 尾 中 学 校   | 247-0522        | 山 田 中 学 校   | 226-5022        |

### 特別支援学級

#### 1. 知的障害特別支援学級：知的な障害のある児童生徒を対象に設置

(小学校)

| 学校名           | 学級数 | 学校名         | 学級数 |
|---------------|-----|-------------|-----|
| 川 越 小 学 校     | 1   | 中 央 小 学 校   | 1   |
| 仙 波 小 学 校     | 1   | 武 蔵 野 小 学 校 | 1   |
| 大 塚 小 学 校     | 2   | 月 越 小 学 校   | 1   |
| 古 谷 小 学 校     | 1   | 南 古 谷 小 学 校 | 1   |
| 牛 子 小 学 校     | 1   | 高 階 小 学 校   | 1   |
| 高 階 南 小 学 校   | 1   | 高 階 北 小 学 校 | 2   |
| 福 原 小 学 校     | 1   | 霞 ヶ 関 小 学 校 | 1   |
| 霞 ヶ 関 西 小 学 校 | 1   | 名 細 小 学 校   | 2   |
| 広 谷 小 学 校     | 1   | 山 田 小 学 校   | 1   |



## Ⅱ 学校教育 教育センター分室（リベール）

（中学校）

| 学校名    | 学級数 | 学校名     | 学級数 |
|--------|-----|---------|-----|
| 初雁中学校  | 1   | 富士見中学校  | 2   |
| 東中学校   | 1   | 高階中学校   | 2   |
| 寺尾中学校  | 1   | 砂中学校    | 1   |
| 霞ヶ関中学校 | 2   | 霞ヶ関西中学校 | 1   |
| 名細中学校  | 1   |         |     |

### 2. 自閉症・情緒障害特別支援学級：自閉症や情緒に障害のある児童生徒を対象に設置 （小学校）

| 学校名     | 学級数 | 学校名     | 学級数 |
|---------|-----|---------|-----|
| 川越小学校   | 3   | 中央小学校   | 2   |
| 仙波小学校   | 1   | 武蔵野小学校  | 1   |
| 大塚小学校   | 2   | 月越小学校   | 2   |
| 古谷小学校   | 2   | 南古谷小学校  | 2   |
| 牛子小学校   | 1   | 高階小学校   | 2   |
| 高階南小学校  | 1   | 高階北小学校  | 4   |
| 高階西小学校  | 1   | 福原小学校   | 2   |
| 霞ヶ関小学校  | 3   | 霞ヶ関南小学校 | 1   |
| 霞ヶ関東小学校 | 1   | 霞ヶ関西小学校 | 1   |
| 名細小学校   | 2   | 広谷小学校   | 1   |
| 山田小学校   | 2   |         |     |

（中学校）

| 学校名    | 学級数 | 学校名     | 学級数 |
|--------|-----|---------|-----|
| 初雁中学校  | 2   | 富士見中学校  | 3   |
| 東中学校   | 1   | 南古谷中学校  | 1   |
| 高階中学校  | 1   | 寺尾中学校   | 1   |
| 砂中学校   | 1   | 福原中学校   | 1   |
| 霞ヶ関中学校 | 1   | 霞ヶ関西中学校 | 1   |
| 名細中学校  | 2   |         |     |

### 3. 弱視特別支援学級：視覚障害のある児童を対象に設置

| 学校名    | 学級数 |
|--------|-----|
| 川越西小学校 | 1   |

### 4. 肢体不自由特別支援学級：身体に関する障害のある生徒を対象に設置

| 学校名    | 学級数 |
|--------|-----|
| 富士見中学校 | 1   |

## 通級指導教室

| 学校名    | 学級数 | 対象                              |
|--------|-----|---------------------------------|
| 川越小学校  | 3   | 通常の学級に在籍している言語や聴覚に軽度の障害がある児童    |
| 霞ヶ関小学校 | 1   |                                 |
| 中央小学校  | 2   | 通常の学級に在籍している軽度の発達障害や情緒障害がある児童生徒 |
| 高階小学校  | 2   |                                 |
| 霞ヶ関小学校 | 2   |                                 |
| 富士見中学校 | 2   |                                 |

## 特別支援学校

- 昭和39年4月 川越市立養護学校として開校（小学部、中学部、高等部を漸次拡張）
- 昭和47年4月 県立川越養護学校開校に伴い、小学部、中学部を県立に移管する。
- 平成22年4月 川越市立特別支援学校に名称変更（現在の対象は、高等部のみになっている。）

## Ⅱ 学校教育 市立川越高等学校

6. 市立川越高等学校 Tel : 049-243-0800 E-mail : kawagoekou@city.kawagoe.saitama.jp

- (1) 名称 川越市立川越高等学校
- (2) 所在地 旭町2-3-7 (電話 049-243-0800・ファクス 049-247-6828)
- (3) 沿革

市立川越高等学校は、平成14年度に川越商業高等学校から校名変更し、普通科・情報処理科・国際経済科に再編してから18年になる。

普通科では、ここ数年、大学・短大の現役進学率が65%前後となり、商業系学科では「川商」創立から94年の歴史と伝統を活かし、引き続き専門資格の高い取得率と進学・就職実績を上げている。

卒業生は2万5千人を超えており、さまざまな分野で活躍をしている。

### (1) 進路希望の実現

#### 【令和元年度活動予定】

- ・平成24年度の1年生から導入したすべての学科の35人少人数学級編制及び入学者選抜における「地域特別選抜」を引き続き実施する。
- ・3年生では進路希望に合わせた科目を選択し、一人一人にきめ細かな学習指導を実施する。

#### 【平成30年度活動実績】

##### 進路指導実績 (下グラフ：普通科の大学・短大進学率)

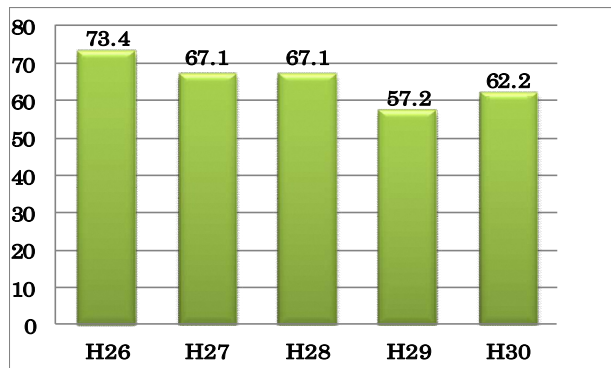

##### ○主な進学先 (平成31年3月実績)

埼玉大(国)、信州大(国)、学習院大、明治大、立教大、中央大、法政大、日本大、東洋大、駒澤大、武蔵大、文教大、大東文化大、他

##### 検定試験1級合格者数

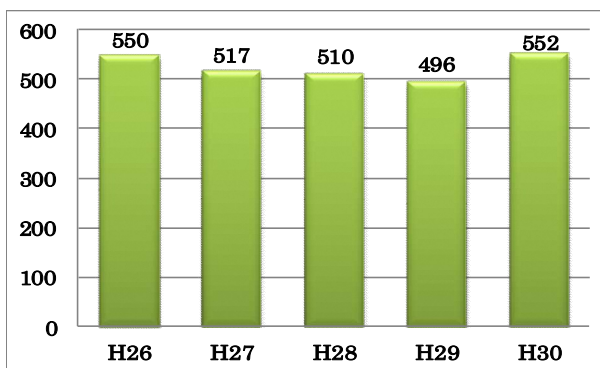

検定種目(8種)：簿記、情報処理(ビジネス情報・プログラミング)、ビジネス文書、電卓、英語、商業経済、珠算

##### ○主な就職先 (平成31年3月卒)

(株)武蔵野銀行、飯能信用金庫、日本郵便(株)、(株)プリンスホテル、西武鉄道(株)、総務省、国税局、埼玉県庁、埼玉県警、警視庁、他

### (2) 部活動の充実

#### 【令和元年度活動予定】

- ・文化部と運動部で合計33部が、より高い水準をめざして活発に活動を続けている。生徒が主体性を持ち積極的に活動できるよう、充実した指導を行っていく。

#### 【平成30年度活動実績】

- ・バレーボール部

関東高等学校女子バレーボール大会埼玉県予選 ベスト8

全国高等学校総合体育大会埼玉県予選 ベスト8

全国高等学校バレーボール選手権大会埼玉県予選 ベスト8



- 埼玉県新人大会 優勝
- ・野球部
  - 春季埼玉県高等学校野球大会 5位 (ベスト8)
  - 全国高等学校野球選手権大会南埼玉大会 5位 (ベスト8)
- ・O A部 (ワープロ競技)
  - 埼玉県高等学校ワープロ競技大会 個人優勝
  - 全国高等学校ワープロ競技大会 個人出場 (全国大会出場：40回以上)
- ・女子バスケットボール部
  - 関東高等学女子バスケットボール大会埼玉県予選 5位 (ベスト8)
  - 全国高等学校総合体育大会埼玉県予選 優勝 (全国大会出場)
  - 全国高等学校総合体育大会 (東海インターハイ) 2回戦進出 (全国ベスト32)
  - 全国高等学校バスケットボール選手権大会 (ウィンターカップ) 埼玉県予選 3位
  - 埼玉県新人大会 4位
- ・チアダンス部
  - 全国高校ダンスドリル選手権大会2018 関東予選 3位 同全国大会 6位
  - USA School & College Competition EAST 2018 7位
  - 全日本チアダンス選手権大会 関東予選 2位 同決勝大会 3位
- ・女子柔道部
  - 関東大会埼玉県予選 団体 ベスト8
  - 埼玉県新人大会 団体 ベスト8
- ・体操部
  - 関東高等学校体操競技大会埼玉県予選会 男子団体6位
  - インターハイ埼玉県予選会 男子団体7位
  - 埼玉県新人大会 女子団体7位

### (3) 中高連携の推進

#### 【令和元年度活動予定】

- ・市内中学校3校 (城南中、高階西中、寺尾中) と市立高等学校では、川越市の教育の一層の充実を図るため中高連携に取り組んでいく。職員、生徒、保護者の連携を図り、特色ある教育活動を通して、その検証結果をもとに、市内中学校や高等学校に、その成果を普及させ、更なる先導的な役割を果たしていく。

#### 【平成30年度活動実績】

- ・高校の授業を理解してもらい、進路指導の一助にしてもらうため、中学校へ本校の職員が出向き、中学生向きの出前授業を実施した。また、小学生と高校生との交流や小学生へへの出前授業も平成25年度から実施している。
- ・中学3年生を対象に、市内10校において出前授業を行った。
- ・本校の女子バスケットボール部が大塚小学校6年生にバスケットボールの指導を行い、交流した。
- ・本校理科教諭が新宿小学校及び月越小学校の5・6年生に対し、理科実験の出前授業を行った。

#### (1) 青少年教育

##### ①ジュニアリーダースクール

###### 【令和元年度事業予定】

- ・子ども会の基礎的な理論・活動展開の在り方・実技指導の方法等を継続的に学習することにより、子ども会ジュニアリーダーとして必要な知識、技能を身に付け、川越市ジュニアリーダースクラブの一員として活躍できる青少年を育成する。

###### 【平成30年度事業実績】

- ・開催日 6月3日、7月1日、8月5日、9月2日、9月9日、10月7日  
受講者数 141人

##### ②育成者研修会

###### 【令和元年度事業予定】

- ・子ども会育成者としての資質向上と単位子ども会活動の振興を図る。

###### 【平成30年度事業実績】

- ・開催日 5月12日、2月23日 延べ受講者数 483人

##### ③棚倉町交流事業

###### 【令和元年度事業予定】

- ・友好都市交流事業に参加することにより、他県の環境に親しみ、視野を広め協調性・自主性を育て健全なる成長に資する。

###### 【平成30年度事業実績】

- ・未実施（川越市子ども会育成団体連絡協議会創立50周年記念事業開催のため）

##### ④子ども会かるた大会

###### 【令和元年度事業予定】

- ・子ども会員が一堂に集まり、「かわごえ郷土カルタ」を活用して「5つのめあて」をもとに競技を行い、交流を深める。なお団体・個人とも上位4チーム（人）は川越市代表として、彩の国21世紀郷土かるた県大会へ出場する。

###### 【平成30年度事業実績】

- ・開催日 11月11日 参加人数 865人

##### ⑤子ども会育成会補助金交付事業

###### 【令和元年度事業予定】

- ・市内の子ども会育成団体の自主性を尊重しつつ相互の連絡協調を図り、その向上発展を期するため、川越市子ども会育成団体連絡協議会が行う事業に対して補助金を交付する。
- ・補助対象団体：川越市子ども会育成団体連絡協議会

【平成30年度事業実績】

- ・加盟団体数 27団体 会員数 27,620人

⑥川越市校区子ども会育成団体事業補助金

【令和元年度事業予定】

- ・子ども会、育成会会員の資質向上を図るため、校区子ども会育成団体が行う事業に対して補助金を交付する。
- ・補助対象団体：川越市校区子ども会育成団体

【平成30年度事業実績】

- ・補助団体数 27団体 会員数 27,620人

(2) 家庭教育

①PTA運営講座

【令和元年度事業予定】

- ・小、中学校PTA常置委員の研修を深めて、PTA活動の充実、推進を図り、各PTAの行う常置委員会活動の向上発展を期して指導者の養成を図る。

【平成30年度事業実績】

- ・開催日 5月1日、7日、8日、10日 受講者数 426人

②家庭教育学級

【令和元年度事業予定】

- ・保護者自らが家庭教育の意義や役割を学習する講座を企画・運営し、その内容・知識を習得させることで、保護者の企画力及び家庭の教育力の向上を図る。
- ・委託先 川越市PTA連合会

【平成30年度事業実績】

- ・委託団体数 54校PTA 延べ事業数 233回 延べ参加者数 7,021人

③子ども情報誌発行

【令和元年度事業予定】

- ・子どもたちの休日における体験活動を豊かにするため、「かわごえし子ども情報誌小江戸探検隊」を編集協力員（市民）の協力により発行し、川越市内小中学校の児童生徒の全家庭に配布する。

【平成30年度事業実績】

- ・かわごえし子ども情報誌第43、44号を発行した。（合計54、952部発行）

④高校説明会

【令和元年度事業予定】

- ・進路指導及び進路選択の参考に資するため、埼玉県内の高等学校のうち、川越市内中学生の進学者数の上位校を招き、生徒募集要項、教育方針、部活動及び学校内の様子、卒業生の進路状況等について、保護者を対象に説明していただく。

### Ⅲ 社会教育 地域教育支援課

---

#### 【平成30年度事業実績】

- ・開催日 7月27日（公立・私立） 参加者数 1,575人

#### ⑤PTA研究集会

##### 【令和元年度事業予定】

- ・各学校、PTAの活動の成果や諸問題について、川越市PTA連合会の活動目標・方針に基づき、自主的に研究討議しPTA活動の充実を図る。

#### 【平成30年度事業実績】

- ・開催日 平成31年2月8日 参加者数 527人

#### ⑥PTA講演会

##### 【令和元年度事業予定】

- ・児童生徒の健全な成長における家庭教育の役割と家庭での望ましい対応のあり方について理解を深める。

#### 【平成30年度事業実績】

- ・開催日 12月5日 参加者数 336人  
※平成30年度は入間地区PTA連絡協議会50周年記念事業と合同開催。

#### ⑦親の学習講座

##### 【令和元年度事業予定】

- ・多くの保護者が集まる効果的な機会を活用して「親が親として育ち、力をつけるための学習」を実施し、家庭の教育力の向上を図る。

#### 【平成30年度事業実績】

- ・実施校数26校 参加者数 2,387人（外部講師による講座のみ）

#### ⑧幼・保・高家庭教育講座

##### 【令和元年度事業予定】

- ・子どもの年齢に応じた子育て・しつけの方法についての講話や、親同士の意見交換など、保護者に家庭での教育を見直してもらうための学習情報・学習機会を提供し、保護者と子どもが共に育ち合う環境づくりを進める。

#### 【平成30年度事業実績】

##### ○幼稚園・保育園

- ・実施期間 5月～2月
- ・学習機会 0歳児～5歳児の保護者会
- ・実施園 幼稚園 3園、保育園 18園、計 21園
- ・延べ参加者数 幼稚園 81人、保育園 376人、計 457人

##### ○川越市立川越高等学校

- ・実施日 5月22日
- ・内 容 「保護者のための進路説明会～平成30年度～」

- ・参加者数 102人

### ⑨PTA連合会補助金交付事業

#### 【令和元年度事業予定】

- ・川越市PTA連合会会員の意識高揚を図るとともに、青少年の健全育成を図るため、連合会が行う事業に対し、予算の範囲内において補助金を交付する。
- ・補助対象団体：川越市PTA連合会
- ・団体数 54団体 会員数 23,163人

#### 【平成30年度事業実績】

- ・加盟団体数 54団体 会員数 23,226人

### (3) 川越子どもサポート推進

#### 子どもサポート事業

##### 【令和元年度事業予定】

- ・子どもたちの豊かな人間性や社会性など「生きる力」を育むため、学校、家庭、地域及び社会教育施設が連携・協力し、人と人とのネットワークを構築しながら、地域社会が一体となって、子どもたちのさまざまな活動を支援する。
- ・①川越市子どもサポート本部会議 ②子どもサポート発表会 ③各地区サポート委員会の活動(地域の特色を生かした事業・学校応援団事業) ④子どもサポートコンクール「小江戸見つけ隊」作品展 ⑤「学校・家庭・地域の連携」に関わる研修会 ⑥川越子どもサポート新聞「ひと、ホット、ほっと!」の配布

##### 【平成30年度事業実績】

#### ①川越市子どもサポート本部会議

- ・子どもサポートに関する共通認識と情報交換、子どもサポートに関する総合的な啓発、各地区子どもサポート委員会の支援と調整、今後の学校・家庭・地域連携推進について等の協議を行った。
- ・開催日 5月15日、7月31日、11月16日、2月21日 開催回数 4回

#### ②子どもサポート発表会

- ・開催日：平成31年2月9日、参加者数329人、11地区のスライドショー、3地区の発表、研究委嘱校川越第一小学校の発表(紙面にて)、「小江戸見つけ隊」作品発表及び表彰(金賞以外は後日、各学校において表彰)。

#### ③各地区サポート委員会の活動(地域の特色を生かした事業・学校応援団事業)

- ・各地区サポート委員会数 14団体
- ・関係施設等 公民館 17館 図書館等 6館 県立・私立校 2校 中学校 22校  
小学校 32校
- ・事業数 2,231回 延べ参加者数 40,989人

#### ④子どもサポートコンクール「小江戸見つけ隊」作品展

- ・小学校低学年部門(小学校1年生～3年生)、小学校高学年部門(小学校4年生～6年生)、中学生部門(中学校1年生～3年生)で募集
- ・絵画、作文、新聞の作品を募集

### Ⅲ 社会教育 地域教育支援課

- ・出品数 小学校低学年の部453点、小学校高学年の部626点、中学生の部299点、計1,378点
- ・川越市西文化会館にて入賞作品41点を展示 平成31年2月9日
- ・川越市立美術館市民ギャラリーにて全作品を展示 平成31年2月20日～24日の5日間 918人の来場

#### ⑤「学校・家庭・地域の連携」に関わる研修会

- ・教職員と保護者・地域が共通理解することにより、学校・家庭・地域が連携し、地域ぐるみの教育が進められるよう、研修を行った。
- ・実施日 8月27日
- ・内 容 「これからの学校と地域の連携・協働の在り方」
- ・参加者数 70人（小中学校教職員、各地区サポート委員対象）

#### ⑥川越子どもサポート新聞「ひと、ホット、ほっと！」の配布

- ・各地区におけるサポート事業の取組の様子や本事業に係る会議や研修等の内容を各小中学校、公民館、関係機関に配布し、子どもサポート事業の啓発に努めた。
- ・テーマ：「地域の人（ひと）との温か（ホット）なふれあいを通して、心温まる（ほっとする）体験を子どもたちに！」
- ・内 容：7月、10月、12月、3月の年4回発行。テーマカラーのオレンジ色の用紙に印刷。

### （4）人権教育

#### ①人権教育推進協議会

##### 【令和元年度事業予定】

- ・川越市における人権教育の振興を図り、よりよい地域社会づくりに寄与するため川越市人権教育推進協議会を設置する。

##### 【平成30年度事業実績】

- ・開催日 5月23日、8月1日、8月3日 9月26日、2月14日 開催回数 5回

#### ②人権教育実践報告会

##### 【令和元年度事業予定】

- ・保、幼、小、中、高、特の学校、PTA、公民館等の日頃の人権教育の実践報告に基づき意見交換を行い、人権教育の一層の充実に資する。

##### 【平成30年度事業実績】

- ・開催日 平成31年1月23日
- ・会 場 川越西文化会館 参加者数 259人
- ・内 容 全体会…小中学生の人権作文の発表 分科会…実践発表と研究協議

#### ③PTA・子ども会育成会人権啓発フィルム研修会

##### 【令和元年度事業予定】

- ・同和問題をはじめとするさまざまな人権問題について正しく理解するとともに、人権を尊重する教育の重要性について認識を深める。各PTA及び子ども会育成会における人権教育の推進に資する。

【平成30年度事業実績】

- ・開催日 11月21日
- ・会場 川越西文化会館 参加者数 237人
- ・内容 人権啓発DVD『お互いの本当が伝わる時』視聴及び分散会での研究協議

④公民館人権教育指導者養成講座事業

【令和元年度事業予定】

- ・人権についての正しい理解を深め、日常生活の中で人権を尊重した生き方ができるように、また、各種団体及び各家庭に一人ずつの人権問題解決のための指導者を育成する。

【平成30年度事業実績】

- ・17公民館で実施 90講座 参加者数 3,692人

⑤小堤集会所事業

【令和元年度事業予定】

- ・集会所周辺住民の自主的組織的教育活動を助長し、教育・文化水準の向上を図る。
- ・集会所の利用を通して、集会所周辺住民の人権問題に対する正しい理解と人権意識の高揚を図る。
- ・地域住民相互の交流を通して、よりよい人間関係を醸成する。

【平成30年度事業実績】

- |           |    |          |     |         |     |
|-----------|----|----------|-----|---------|-----|
| ・女性講座     | 5回 | ・成人講座    | 5回  | ・カラオケ教室 | 22回 |
| ・フレンドスクール | 9回 | ・習字教室    | 24回 | ・高齢者講座  | 5回  |
| ・指導者養成講座  | 5回 | ・普通救命講習会 | 1回  |         |     |

⑥小堤集会所ふれあいまつり

【令和元年度事業予定】

- ・集会所事業における各教室・講座で得られた学習成果を互いに発表し合い、広く大勢の人に集会所事業への関心を持っていただくとともに、相集い、相和して楽しいひとときを持ち、ふれあいの輪を広げていく。

【平成30年度事業実績】

- ・開催日 11月11日
- ・会場 小堤集会所 参加者数 318人
- ・内容 各講座・教室作品の展示、演芸大会、餅つきコーナー、宝物すくい等

⑦人権教育推進事業委嘱

【令和元年度事業予定】

- ・公民館、学校、当該PTAを一単位として公民館区全体で人権教育に取り組むように、毎年公民館3～4館と学校11校を指定し、市内全域に順次委嘱する。

【平成30年度事業実績】

- ・(小学校) 川越第一、中央、南古谷、牛子、名細、上戸、広谷
- ・(中学校) 川越第一、南古谷、名細、鯨井

### Ⅲ 社会教育 地域教育支援課

---

・(公民館) 中央、南古谷、名細

#### ⑧啓発資料作成委員会

##### 【令和元年度事業予定】

・人権教育啓発資料の充実を図り、資料活用による人権教育啓発活動の推進に寄与する。

##### 【平成30年度事業実績】

・開催日 5月18日、8月8日・24日、10月5日・24日、1月9日 開催回数 6回

#### ⑨人権作文・標語・絵画公募事業

##### 【令和元年度事業予定】

・人権作品(作文・標語・メッセージ・絵画)の制作への取組を通して、児童生徒の人権への関心を高め、自らの生き方を考えさせる。

##### 【平成30年度事業実績】

・応募作品数 人権作文 226点 人権標語 130点 人権絵画 416点

#### ⑩人権文集「あけぼの」作成事業

##### 【令和元年度事業予定】

・子どもたちから寄せられた人権作品を、広く紹介し、より多くの人の人権意識の高揚を図る。

##### 【平成30年度事業実績】

・発行部数 3,150部 配布対象 市立各学校、保育園、公民館等

#### ⑪人権カレンダー作成事業

##### 【令和元年度事業予定】

・しおり形式のカレンダーに児童生徒の人権標語と絵画を掲載し、全保護者及び市内公共施設での希望配布を通して、市民の人権意識の高揚を図る。

##### 【平成30年度事業実績】

・発行部数 40,000部 配布対象 市立各学校、保育園保護者、各公共施設

#### ⑫「いのち・こころを大切にする絵画展」開催

##### 【令和元年度事業予定】

・子どもたちから寄せられた人権絵画を広く紹介し、より多くの人の人権意識の高揚を図る。

##### 【平成30年度事業実績】

・開催日 12月7日～9日 会場 川越市立美術館  
・参観者数 220人(3日間)



## (5) 公民館建設

### ① (仮称) 霞ヶ関西公民館建設推進

#### 【平成30年度事業実績】

- ・平成31年3月に竣工した。

### ② (仮称) 西公民館建設推進

#### 【令和元年度事業予定】

- ・(仮称) 西公民館については、施設機能について検討するため、関係団体と協議する。

### ③ 霞ヶ関北公民館整備推進

#### 【令和元年度事業予定】

- ・霞ヶ関北公民館の移転改築となる公民館については、建設予定地の適正な管理を行う。

## (6) その他の事業

### ① 社会教育委員協議会

#### 【令和元年度事業予定】

- ・社会教育に関する諸計画の立案、教育委員会の諮問の対応や必要な研究調査を行うため、定時又は臨時に開く会議であり、定例会を年6回程度予定している。

#### 【平成30年度事業実績】

- ・開催日 5月16日、7月19日、8月30日、10月31日、1月30日、3月20日  
開催回数 6回

### ② 障害者対応事業研修会

#### 【令和元年度事業予定】

- ・社会教育に携わる市職員を対象に、障害者に対応できる事業を実施するにあたり、障害者を理解するための研修会を開催し、障害者が広く参加することのできる事業の充実を図る。

#### 【平成30年度事業実績】

- ・開催日 8月8日(オリエンテーション)、8月26日ほか(体験研修) 参加者数 28人

### ③ 社会教育主事研修派遣

#### 【令和元年度事業予定】

- ・国立教育政策研究所社会教育実践研究センター実施の社会教育主事講習に職員を派遣する。

#### 【平成30年度事業実績】

- ・派遣者数 0人

**【令和元年度川越市公民館運営方針】**

**【目 標】**

生涯の各時期における課題や現代的・社会的課題の学習機会の提供に努め、市民の学習活動を支援するとともに、地域コミュニティの形成と地域の教育力の向上を目指します。

併せて、市民の身近な社会教育施設として、誰もが気軽に利用できる施設運営を目指します。

**【方 針】**

目標達成のために、次のことに取り組みます。

1. 地域の教育力の向上のための取り組みを進めます。
2. ライフステージに応じた学習機会及び現代的・社会的課題に対応した学習機会の充実のための事業を実施します。
3. 公民館の運営体制の整備・充実を目指します。
4. 公民館の施設設備の整備・充実を図ります。

**【重点事業】**

**1. 地域の教育力の向上のための事業**

- (1) 地域の課題発見・解決のための取り組みの実施
- (2) 地域学習の講座の実施
- (3) 地域の教育活動の支援
- (4) 公開講座や公民館まつりの推進
- (5) 公民館登録グループの育成・支援

**2. ライフステージに応じた学習機会及び現代的・社会的課題に対応した学習機会の充実**

- (1) 青少年教育の充実
- (2) 家庭教育の充実
- (3) 高齢者教育の充実
- (4) 人権学習の充実
- (5) ボランティア養成講座の実施

**3. 公民館の運営体制の整備・充実**

- (1) 各館の目標を設定し、地域の実情に合った事業実施
- (2) 公民館運営審議会等を活用し、公民館事業を評価
- (3) 公民館職員研修の充実

**4. 公民館の施設設備の整備・充実**

- (1) 計画的な修繕・改修の実施

市内公民館（18館1分館1分室）

（平成31.4.1現在）

| 施設名     | 所在地        | 電話       | ファクス     | 建築年度     |
|---------|------------|----------|----------|----------|
| 中央公民館   | 三久保町18-3   | 222-1394 | 226-2006 | 昭和44     |
| 中央公民館分室 | 六軒町2-15-1  | 224-1343 | 224-1343 | 昭和14（移築） |
| さわやか活動館 | 的場2649-1   | 237-4890 | 237-4891 | 平成12（改築） |
| 南公民館    | 新宿町1-17-17 | 243-0038 | 240-1968 | 平成26     |
| 北公民館    | 氷川町107     | 222-1400 | 229-1210 | 平成3      |
| 芳野公民館   | 北田島119-2   | 222-1873 | 229-1211 | 昭和44     |
| 古谷公民館   | 古谷上3830-2  | 235-1834 | 230-1020 | 昭和45     |
| 南古谷公民館  | 今泉371-1    | 235-1519 | 230-1021 | 昭和51     |
| 高階公民館   | 藤間27-1     | 242-6064 | 240-1751 | 平成19     |
| 高階南公民館  | 藤原町23-7    | 245-3581 | 240-1752 | 昭和55     |
| 福原公民館   | 今福481-3    | 242-5005 | 240-1753 | 昭和53     |
| 大東公民館   | 豊田本5-16-1  | 243-0022 | 240-1754 | 平成26     |
| 大東南公民館  | 南台3-4-3    | 242-0498 | 240-1755 | 昭和59     |
| 霞ヶ関公民館  | 笠幡177-1    | 231-1009 | 239-1086 | 昭和51     |
| 霞ヶ関西公民館 | 笠幡3001-12  | 227-6551 | 227-6710 | 平成30     |
| 霞ヶ関北公民館 | 的場北1-18-6  | 231-4455 | 239-1087 | 昭和49     |
| 伊勢原公民館  | 伊勢原町5-1-1  | 237-5676 | 237-5677 | 平成13     |
| 川鶴公民館   | 川鶴2-8-3    | 233-9306 | 239-1088 | 昭和63     |
| 名細公民館   | 小堤662-1    | 231-0001 | 239-1166 | 平成21     |
| 山田公民館   | 山田161-7    | 224-4194 | 229-1212 | 昭和46     |

公民館利用状況（平成30年度）

| 利用区分<br>公民館名 | 貸 館   |        |       |         |        |         |     |       |    |    |        |         |        |         |
|--------------|-------|--------|-------|---------|--------|---------|-----|-------|----|----|--------|---------|--------|---------|
|              | 1号    |        | 2号    |         | 3号     |         | 4号  |       | 5号 |    | その他    |         | 合計     |         |
|              | 件数    | 人数     | 件数    | 人数      | 件数     | 人数      | 件数  | 人数    | 件数 | 人数 | 件数     | 人数      | 件数     | 人数      |
| 中央           | 211   | 6,089  | 512   | 11,056  | 839    | 12,936  | 45  | 511   | 0  | 0  | 3,642  | 35,266  | 5,249  | 65,858  |
| 分室           | 39    | 480    | 62    | 850     | 263    | 3,375   | 4   | 40    | 0  | 0  | 730    | 9,847   | 1,098  | 14,592  |
| さわやか         | 172   | 2,711  | 151   | 5,142   | 378    | 6,752   | 79  | 933   | 0  | 0  | 2,397  | 31,466  | 3,177  | 47,004  |
| 南            | 296   | 15,446 | 842   | 17,662  | 1,158  | 22,191  | 121 | 2,180 | 0  | 0  | 2,927  | 41,518  | 5,344  | 98,997  |
| 北            | 135   | 7,004  | 200   | 8,416   | 1,043  | 17,023  | 4   | 150   | 0  | 0  | 1,382  | 21,278  | 2,764  | 53,871  |
| 芳野           | 37    | 1,655  | 161   | 3,679   | 286    | 3,160   | 0   | 0     | 0  | 0  | 278    | 3,112   | 762    | 11,606  |
| 古谷           | 30    | 962    | 188   | 9,089   | 300    | 3,592   | 0   | 0     | 0  | 0  | 266    | 3,337   | 784    | 16,980  |
| 南古谷          | 25    | 449    | 381   | 11,008  | 751    | 10,941  | 0   | 0     | 0  | 0  | 1,059  | 9,685   | 2,216  | 32,083  |
| 高階           | 134   | 5,250  | 542   | 12,288  | 1,261  | 20,363  | 72  | 1,828 | 0  | 0  | 3,613  | 41,277  | 5,622  | 81,006  |
| 高階南          | 91    | 2,919  | 334   | 11,638  | 1,616  | 32,413  | 1   | 6     | 0  | 0  | 1,799  | 26,728  | 3,841  | 73,704  |
| 福原           | 27    | 716    | 196   | 5,503   | 352    | 4,584   | 1   | 36    | 2  | 20 | 696    | 14,971  | 1,274  | 25,830  |
| 大東           | 173   | 4,986  | 407   | 17,164  | 810    | 16,567  | 22  | 442   | 0  | 0  | 2,693  | 38,611  | 4,105  | 77,770  |
| 大東南          | 21    | 785    | 138   | 4,227   | 1,191  | 23,265  | 7   | 65    | 0  | 0  | 1,624  | 23,771  | 2,981  | 52,113  |
| 霞ヶ関          | 68    | 2,599  | 217   | 6,746   | 1,054  | 19,880  | 0   | 0     | 0  | 0  | 604    | 6,820   | 1,943  | 36,045  |
| 霞ヶ関北         | 18    | 1,045  | 834   | 25,805  | 1,498  | 20,695  | 0   | 0     | 0  | 0  | 864    | 9,961   | 3,214  | 57,506  |
| 伊勢原          | 123   | 3,518  | 325   | 5,893   | 669    | 12,387  | 33  | 342   | 0  | 0  | 2,076  | 25,278  | 3,226  | 47,418  |
| 川鶴           | 37    | 346    | 351   | 8,842   | 600    | 10,089  | 6   | 61    | 0  | 0  | 1,822  | 18,861  | 2,816  | 38,199  |
| 名細           | 100   | 2,720  | 216   | 7,164   | 1,346  | 22,677  | 17  | 347   | 0  | 0  | 2,405  | 31,156  | 4,084  | 64,064  |
| 山田           | 42    | 1,543  | 182   | 4,080   | 208    | 3,096   | 0   | 0     | 0  | 0  | 727    | 6,989   | 1,159  | 15,708  |
| 霞ヶ関北小特別教室    | 7     | 1,050  | 71    | 3,198   | 125    | 2,597   | 0   | 0     | 0  | 0  | 631    | 7,355   | 834    | 14,200  |
| 合計           | 1,786 | 62,273 | 6,310 | 179,450 | 15,748 | 268,583 | 412 | 6,941 | 2  | 20 | 32,235 | 407,287 | 56,493 | 924,554 |

※表中上段は、行政による予防接種、税金の申告、選挙での使用を含まない。

※（利用区分による使用料の減免）

1号 川越市が直接使用するとき 免除

2号 社会教育法に定める公民館事業と同等な事業を行う機関が使用するとき 免除

3号 社会教育法に定める公民館事業と同等な事業を行う団体が使用するとき 7割を上限に減額

4号 川越市を除く他の公共団体又は公共的団体が前3号に掲げるもの以外の目的に使用するとき 7割を上限に減額

5号 前各号に定めるもののほか、管理者が必要と認めるとき 5割を上限に減額

その他 前各号に当てはまらない一般利用 減免なし

Ⅲ 社会教育 公民館

主催事業実施状況（平成30年度）

| 施策<br>公民館 | ライフステージにおける課題の学習 |      |         |         |      |         |         |      |         |         |      |         |          |      |         |     |       |         | 人権学習の推進 |      |         |
|-----------|------------------|------|---------|---------|------|---------|---------|------|---------|---------|------|---------|----------|------|---------|-----|-------|---------|---------|------|---------|
|           | 少年教育の充実          |      |         | 青年教育の充実 |      |         | 家庭教育の充実 |      |         | 成人教育の充実 |      |         | 高齢者教育の充実 |      |         | 合計  |       |         |         |      |         |
|           | 事業数              | 事業回数 | 参加者延べ人数 | 事業数     | 事業回数 | 参加者延べ人数 | 事業数     | 事業回数 | 参加者延べ人数 | 事業数     | 事業回数 | 参加者延べ人数 | 事業数      | 事業回数 | 参加者延べ人数 | 事業数 | 事業回数  | 参加者延べ人数 | 事業数     | 事業回数 | 参加者延べ人数 |
| 中央        | 2                | 4    | 76      | 1       | 36   | 713     | 5       | 29   | 1,059   | 3       | 11   | 211     | 6        | 199  | 5,594   | 17  | 279   | 7,653   | 3       | 4    | 149     |
| 南         | 4                | 12   | 269     | 1       | 1    | 42      | 6       | 28   | 744     | 6       | 79   | 1,864   | 1        | 11   | 667     | 18  | 131   | 3,586   | 1       | 1    | 61      |
| 北         | 2                | 2    | 60      | 1       | 1    | 13      | 3       | 33   | 384     | 2       | 9    | 151     | 5        | 41   | 1,521   | 13  | 86    | 2,129   | 5       | 5    | 134     |
| 芳野        | 0                | 0    | 0       | 1       | 3    | 83      | 2       | 19   | 648     | 3       | 9    | 123     | 2        | 11   | 321     | 8   | 42    | 1,175   | 2       | 2    | 39      |
| 古谷        | 0                | 0    | 0       | 1       | 3    | 30      | 4       | 21   | 400     | 1       | 2    | 25      | 1        | 10   | 228     | 7   | 36    | 683     | 2       | 2    | 86      |
| 南古谷       | 0                | 0    | 0       | 1       | 5    | 50      | 4       | 23   | 706     | 2       | 5    | 145     | 5        | 27   | 524     | 12  | 60    | 1,425   | 5       | 5    | 295     |
| 高階        | 1                | 4    | 57      | 0       | 0    | 0       | 2       | 11   | 505     | 1       | 1    | 250     | 1        | 12   | 1,340   | 5   | 28    | 2,152   | 2       | 2    | 78      |
| 高階南       | 4                | 16   | 636     | 0       | 0    | 0       | 9       | 29   | 903     | 2       | 5    | 110     | 1        | 13   | 1,298   | 16  | 63    | 2,947   | 1       | 1    | 33      |
| 福原        | 1                | 1    | 7       | 1       | 2    | 42      | 3       | 25   | 236     | 0       | 0    | 0       | 1        | 6    | 340     | 6   | 34    | 625     | 4       | 4    | 146     |
| 大東        | 2                | 7    | 104     | 0       | 0    | 0       | 2       | 28   | 507     | 0       | 0    | 0       | 2        | 18   | 382     | 6   | 53    | 993     | 0       | 0    | 0       |
| 大東南       | 2                | 4    | 45      | 0       | 0    | 0       | 4       | 47   | 914     | 2       | 8    | 282     | 1        | 12   | 1,249   | 9   | 71    | 2,490   | 0       | 0    | 0       |
| 霞ヶ関       | 2                | 4    | 70      | 0       | 0    | 0       | 1       | 20   | 432     | 2       | 9    | 140     | 1        | 8    | 581     | 6   | 41    | 1,223   | 2       | 2    | 65      |
| 霞ヶ関北      | 1                | 1    | 8       | 1       | 6    | 72      | 2       | 24   | 809     | 1       | 1    | 90      | 1        | 7    | 143     | 6   | 39    | 1,122   | 1       | 1    | 39      |
| 伊勢原       | 3                | 6    | 1,548   | 0       | 0    | 0       | 3       | 20   | 291     | 3       | 5    | 105     | 1        | 15   | 1,067   | 10  | 46    | 3,011   | 0       | 0    | 0       |
| 川鶴        | 3                | 5    | 104     | 1       | 12   | 125     | 1       | 11   | 322     | 2       | 15   | 660     | 0        | 0    | 0       | 7   | 43    | 1,211   | 3       | 5    | 78      |
| 名細        | 2                | 3    | 154     | 1       | 2    | 22      | 2       | 16   | 283     | 3       | 7    | 220     | 1        | 8    | 220     | 9   | 36    | 899     | 3       | 4    | 226     |
| 山田        | 1                | 3    | 55      | 1       | 2    | 45      | 2       | 15   | 481     | 3       | 13   | 343     | 1        | 3    | 45      | 8   | 36    | 969     | 2       | 3    | 114     |
| 合計        | 30               | 72   | 3,193   | 11      | 73   | 1,237   | 55      | 399  | 9,624   | 36      | 179  | 4,719   | 31       | 401  | 15,520  | 163 | 1,124 | 34,293  | 36      | 41   | 1,543   |

| 施策<br>公民館 | 地域の教育力の向上   |      |         |            |      |         |             |      |         |      |      |         |            |      |         |      |      |         |      |      |         |    |    |     |
|-----------|-------------|------|---------|------------|------|---------|-------------|------|---------|------|------|---------|------------|------|---------|------|------|---------|------|------|---------|----|----|-----|
|           | 地域教育活動の支援事業 |      |         | 登録グループ公開講座 |      |         | 青少年を育てる地区会議 |      |         |      |      |         | 子どもサポート委員会 |      |         |      |      |         | 市民講座 |      |         |    |    |     |
|           |             |      |         |            |      |         | 事業          |      |         | 事務支援 |      |         | 事業         |      |         | 事務援助 |      |         |      |      |         |    |    |     |
|           | 事業数         | 事業回数 | 参加者延べ人数 | 事業数        | 事業回数 | 参加者延べ人数 | 事業数         | 事業回数 | 参加者延べ人数 | 事業数  | 事業回数 | 参加者延べ人数 | 事業数        | 事業回数 | 参加者延べ人数 | 事業数  | 事業回数 | 参加者延べ人数 | 事業数  | 事業回数 | 参加者延べ人数 |    |    |     |
| 中央        | 4           | 31   | 437     | 5          | 11   | 173     | 0           | 0    | 0       | 0    | 0    | 0       | 0          | 0    | 0       | 0    | 0    | 0       | 1    | 8    | 119     | 10 | 65 | 722 |
| 南         | 1           | 9    | 102     | 11         | 14   | 133     | 0           | 0    | 0       | 0    | 0    | 0       | 0          | 0    | 0       | 0    | 0    | 0       | 1    | 11   | 133     | 0  | 0  | 0   |
| 北         | 2           | 5    | 96      | 5          | 8    | 48      | 0           | 0    | 0       | 0    | 0    | 0       | 5          | 10   | 809     | 1    | 7    | 140     | 6    | 49   | 689     | 0  | 0  | 0   |
| 芳野        | 3           | 4    | 355     | 0          | 0    | 0       | 0           | 0    | 0       | 1    | 2    | 57      | 2          | 3    | 203     | 1    | 8    | 140     | 0    | 0    | 0       | 0  | 0  | 0   |
| 古谷        | 0           | 0    | 0       | 2          | 3    | 14      | 0           | 0    | 0       | 1    | 5    | 219     | 3          | 10   | 610     | 1    | 4    | 76      | 1    | 6    | 95      | 0  | 0  | 0   |
| 南古谷       | 4           | 9    | 562     | 5          | 7    | 122     | 3           | 3    | 1,600   | 1    | 8    | 258     | 5          | 6    | 2,605   | 1    | 17   | 470     | 1    | 6    | 50      | 0  | 0  | 0   |
| 高階        | 3           | 23   | 347     | 8          | 8    | 30      | 3           | 3    | 290     | 1    | 10   | 220     | 0          | 0    | 0       | 0    | 0    | 0       | 5    | 26   | 328     | 0  | 0  | 0   |
| 高階南       | 7           | 74   | 1,459   | 1          | 5    | 78      | 0           | 0    | 0       | 0    | 0    | 0       | 2          | 3    | 786     | 1    | 5    | 65      | 2    | 16   | 167     | 0  | 0  | 0   |
| 福原        | 0           | 0    | 0       | 1          | 2    | 20      | 0           | 0    | 0       | 1    | 7    | 242     | 0          | 0    | 0       | 1    | 10   | 117     | 0    | 0    | 0       | 0  | 0  | 0   |
| 大東        | 6           | 67   | 1,025   | 6          | 6    | 110     | 0           | 0    | 0       | 1    | 13   | 446     | 2          | 3    | 38      | 1    | 4    | 209     | 3    | 13   | 151     | 0  | 0  | 0   |
| 大東南       | 5           | 65   | 873     | 11         | 15   | 97      | 0           | 0    | 0       | 0    | 0    | 0       | 0          | 0    | 0       | 0    | 0    | 0       | 0    | 0    | 0       | 0  | 0  | 0   |
| 霞ヶ関       | 2           | 2    | 440     | 17         | 23   | 458     | 1           | 1    | 37      | 1    | 2    | 53      | 1          | 1    | 97      | 1    | 2    | 71      | 0    | 0    | 0       | 0  | 0  | 0   |
| 霞ヶ関北      | 4           | 13   | 1,323   | 7          | 7    | 199     | 0           | 0    | 0       | 1    | 8    | 133     | 0          | 0    | 0       | 0    | 0    | 0       | 2    | 12   | 147     | 0  | 0  | 0   |
| 伊勢原       | 4           | 14   | 1,842   | 0          | 0    | 0       | 0           | 0    | 0       | 0    | 0    | 0       | 1          | 4    | 16      | 1    | 4    | 103     | 5    | 27   | 341     | 0  | 0  | 0   |
| 川鶴        | 2           | 5    | 114     | 0          | 0    | 0       | 0           | 0    | 0       | 1    | 7    | 71      | 0          | 0    | 0       | 1    | 7    | 156     | 2    | 8    | 95      | 0  | 0  | 0   |
| 名細        | 3           | 17   | 2,619   | 22         | 45   | 636     | 0           | 0    | 0       | 1    | 6    | 240     | 6          | 9    | 1,438   | 1    | 5    | 107     | 3    | 21   | 209     | 0  | 0  | 0   |
| 山田        | 1           | 5    | 199     | 0          | 0    | 0       | 0           | 0    | 0       | 1    | 2    | 54      | 0          | 0    | 0       | 1    | 12   | 271     | 0    | 0    | 0       | 0  | 0  | 0   |
| 合計        | 51          | 343  | 11,793  | 101        | 154  | 2,118   | 7           | 7    | 1,927   | 11   | 70   | 1,993   | 27         | 49   | 6,602   | 14   | 104  | 2,177   | 40   | 249  | 2,994   | 0  | 0  | 0   |

| 現代的課題の学習 |      |         |          |      |         |         |      |         |         |      |         |             |      |         |        |      |         |     |      |         |
|----------|------|---------|----------|------|---------|---------|------|---------|---------|------|---------|-------------|------|---------|--------|------|---------|-----|------|---------|
| 女性学級     |      |         | ボランティア養成 |      |         | 環境学習の充実 |      |         | 情報学習の充実 |      |         | 地域に関する学習の推進 |      |         | 地域課題解決 |      |         | 合計  |      |         |
| 事業数      | 事業回数 | 参加者延べ人数 | 事業数      | 事業回数 | 参加者延べ人数 | 事業数     | 事業回数 | 参加者延べ人数 | 事業数     | 事業回数 | 参加者延べ人数 | 事業数         | 事業回数 | 参加者延べ人数 | 事業数    | 事業回数 | 参加者延べ人数 | 事業数 | 事業回数 | 参加者延べ人数 |
| 0        | 0    | 0       | 2        | 6    | 41      | 2       | 7    | 159     | 2       | 4    | 47      | 1           | 2    | 42      | 0      | 0    | 0       | 10  | 23   | 438     |
| 0        | 0    | 0       | 1        | 5    | 52      | 3       | 53   | 234     | 1       | 1    | 20      | 1           | 5    | 381     | 0      | 0    | 0       | 7   | 65   | 748     |
| 0        | 0    | 0       | 0        | 0    | 0       | 6       | 12   | 1,242   | 3       | 6    | 115     | 1           | 3    | 177     | 1      | 3    | 64      | 16  | 29   | 1,732   |
| 1        | 8    | 165     | 1        | 1    | 5       | 1       | 1    | 10      | 1       | 2    | 13      | 1           | 5    | 67      | 0      | 0    | 0       | 7   | 19   | 299     |
| 1        | 10   | 214     | 0        | 0    | 0       | 1       | 1    | 14      | 2       | 4    | 62      | 1           | 1    | 24      | 1      | 1    | 51      | 8   | 19   | 451     |
| 0        | 0    | 0       | 2        | 7    | 74      | 1       | 2    | 34      | 1       | 1    | 20      | 1           | 3    | 41      | 2      | 2    | 152     | 12  | 20   | 616     |
| 0        | 0    | 0       | 0        | 0    | 0       | 1       | 3    | 37      | 1       | 2    | 38      | 1           | 1    | 66      | 0      | 0    | 0       | 5   | 8    | 219     |
| 1        | 5    | 103     | 1        | 4    | 25      | 1       | 12   | 34      | 2       | 4    | 38      | 1           | 2    | 50      | 1      | 2    | 41      | 8   | 30   | 324     |
| 1        | 5    | 102     | 1        | 1    | 2       | 1       | 3    | 18      | 2       | 3    | 33      | 2           | 3    | 217     | 0      | 0    | 0       | 11  | 19   | 518     |
| 0        | 0    | 0       | 1        | 11   | 170     | 2       | 2    | 20      | 2       | 4    | 35      | 1           | 2    | 43      | 0      | 0    | 0       | 6   | 19   | 268     |
| 0        | 0    | 0       | 1        | 1    | 23      | 2       | 2    | 26      | 2       | 4    | 62      | 1           | 2    | 35      | 1      | 12   | 234     | 7   | 21   | 380     |
| 0        | 0    | 0       | 0        | 0    | 0       | 1       | 1    | 11      | 0       | 0    | 0       | 1           | 1    | 14      | 0      | 0    | 0       | 4   | 4    | 90      |
| 1        | 5    | 87      | 0        | 0    | 0       | 1       | 1    | 17      | 1       | 1    | 28      | 0           | 0    | 0       | 1      | 1    | 60      | 5   | 9    | 231     |
| 0        | 0    | 0       | 1        | 8    | 102     | 1       | 6    | 142     | 2       | 3    | 66      | 1           | 4    | 102     | 0      | 0    | 0       | 5   | 21   | 412     |
| 0        | 0    | 0       | 1        | 1    | 30      | 0       | 0    | 0       | 0       | 0    | 0       | 1           | 12   | 198     | 1      | 21   | 632     | 6   | 39   | 938     |
| 1        | 5    | 103     | 0        | 0    | 0       | 1       | 3    | 21      | 2       | 9    | 83      | 1           | 4    | 61      | 0      | 0    | 0       | 8   | 25   | 494     |
| 0        | 0    | 0       | 0        | 0    | 0       | 0       | 0    | 0       | 1       | 2    | 36      | 0           | 0    | 0       | 0      | 0    | 0       | 3   | 5    | 150     |
| 6        | 38   | 774     | 12       | 45   | 524     | 25      | 109  | 2,019   | 25      | 50   | 696     | 16          | 50   | 1,518   | 8      | 42   | 1,234   | 128 | 375  | 8,308   |

| 地域の教育力の向上 |      |         |     |       |         |      |      |         |        |      |         | 会議等 |      |         | 総計  |       |         |
|-----------|------|---------|-----|-------|---------|------|------|---------|--------|------|---------|-----|------|---------|-----|-------|---------|
| その他事務援助   |      |         | 合計  |       |         | うち事業 |      |         | うち事務援助 |      |         |     |      |         |     |       |         |
| 事業数       | 事業回数 | 参加者延べ人数 | 事業数 | 事業回数  | 参加者延べ人数 | 事業数  | 事業回数 | 参加者延べ人数 | 回数     | 事業回数 | 参加者延べ人数 | 事業数 | 事業回数 | 参加者延べ人数 | 事業数 | 事業回数  | 参加者延べ人数 |
| 2         | 8    | 123     | 22  | 123   | 1,574   | 19   | 107  | 1,332   | 3      | 16   | 242     | 5   | 52   | 619     | 54  | 477   | 10,284  |
| 1         | 10   | 146     | 14  | 44    | 514     | 12   | 23   | 235     | 2      | 21   | 279     | 2   | 3    | 61      | 41  | 243   | 4,909   |
| 3         | 18   | 148     | 22  | 97    | 1,930   | 18   | 72   | 1,642   | 4      | 25   | 288     | 2   | 3    | 54      | 53  | 215   | 5,845   |
| 4         | 7    | 197     | 11  | 24    | 952     | 5    | 7    | 558     | 6      | 17   | 394     | 2   | 3    | 33      | 28  | 88    | 2,459   |
| 5         | 17   | 317     | 13  | 45    | 1,331   | 6    | 19   | 719     | 7      | 26   | 612     | 3   | 6    | 37      | 31  | 106   | 2,502   |
| 1         | 1    | 26      | 21  | 57    | 5,693   | 18   | 31   | 4,939   | 3      | 26   | 754     | 2   | 5    | 76      | 47  | 142   | 7,810   |
| 2         | 11   | 236     | 22  | 81    | 1,451   | 19   | 60   | 995     | 3      | 21   | 456     | 2   | 3    | 52      | 34  | 120   | 3,874   |
| 1         | 20   | 210     | 14  | 123   | 2,765   | 12   | 98   | 2,490   | 2      | 25   | 275     | 2   | 3    | 59      | 40  | 219   | 6,095   |
| 5         | 25   | 803     | 8   | 44    | 1,182   | 1    | 2    | 20      | 7      | 42   | 1,162   | 2   | 3    | 28      | 27  | 100   | 2,353   |
| 4         | 43   | 581     | 23  | 149   | 2,560   | 17   | 89   | 1,324   | 6      | 60   | 1,236   | 1   | 1    | 20      | 36  | 222   | 3,841   |
| 1         | 4    | 14      | 17  | 84    | 984     | 16   | 80   | 970     | 1      | 4    | 14      | 3   | 12   | 134     | 36  | 188   | 3,988   |
| 5         | 36   | 727     | 28  | 67    | 1,883   | 21   | 27   | 1,032   | 7      | 40   | 851     | 3   | 27   | 94      | 41  | 139   | 3,290   |
| 2         | 5    | 58      | 16  | 45    | 1,860   | 13   | 32   | 1,669   | 3      | 13   | 191     | 1   | 1    | 52      | 28  | 94    | 3,265   |
| 0         | 0    | 0       | 11  | 49    | 2,302   | 10   | 45   | 2,199   | 1      | 4    | 103     | 3   | 14   | 106     | 29  | 130   | 5,831   |
| 4         | 11   | 157     | 10  | 38    | 593     | 4    | 13   | 209     | 6      | 25   | 384     | 2   | 4    | 36      | 25  | 124   | 2,778   |
| 2         | 7    | 230     | 38  | 110   | 5,479   | 34   | 92   | 4,902   | 4      | 18   | 577     | 2   | 3    | 55      | 57  | 174   | 6,927   |
| 4         | 41   | 1,181   | 7   | 60    | 1,705   | 1    | 5    | 199     | 6      | 55   | 1,506   | 2   | 3    | 29      | 20  | 104   | 2,853   |
| 46        | 264  | 5,154   | 297 | 1,240 | 34,758  | 226  | 802  | 25,434  | 71     | 438  | 9,324   | 39  | 146  | 1,545   | 627 | 2,885 | 78,904  |

### Ⅲ 社会教育 図書館

#### 3. 図書館【中央図書館】Tel : 049-222-0559 E-mail : toshokan@city.kawagoe.saitama.jp

| 施設名      | 所在地       | 電話       | ファクス     | 建築年度  |
|----------|-----------|----------|----------|-------|
| 中央図書館    | 三久保町2-9   | 222-0559 | 224-7822 | 昭和59年 |
| 西図書館     | 伊勢原町5-1-1 | 237-5660 | 237-5661 | 平成13年 |
| 川越駅東口図書館 | 菅原町23-10  | 228-7712 | 228-7713 | 平成13年 |
| 高階図書館    | 藤間27-1    | 238-7550 | 238-7551 | 平成19年 |

#### (1) 図書館利用者の利便性向上の推進

##### 【令和元年度事業予定】

- ・図書館利用者の利便性を向上するために、新しい図書館システムに更新する。
- ・快適な図書館環境の整備を目指す。

##### 【平成30年度事業実績】

- ・図書館利用者の利便性を向上するための整備、充実を検討した。

#### (2) 図書館資料の収集・整備

##### 【令和元年度事業予定】

- ・利用者のニーズに応じた資料収集に努める。
- ・地域資料の整備をする。

##### 【平成30年度事業実績】

#### 蔵書の状況

|       |          |         |          |        |         |
|-------|----------|---------|----------|--------|---------|
| 中央図書館 | 一般図書     | 326,923 | 西図書館     | 一般図書   | 121,152 |
|       | 児童図書     | 121,646 |          | 児童図書   | 44,675  |
|       | 郷土資料     | 26,985  |          | A V 資料 | 11,364  |
|       | 近世史料     | 111     |          | 障害資料   | 1,208   |
|       | 和書       | 10,041  | 川越駅東口図書館 | 一般図書   | 38,390  |
|       | 貴重図書     | 208     |          | 児童図書   | 23,998  |
|       | その他      | 48      |          | A V 資料 | 11,732  |
|       | 障害資料     | 290     |          | 障害資料   | 100     |
|       | A V 資料   | 6,868   | 高階図書館    | 一般図書   | 78,182  |
|       | マイクロフィルム | 1,801   |          | 児童図書   | 28,434  |
|       |          | A V 資料  |          | 9,372  |         |
|       |          |         | 障害資料     | 1,161  |         |
| 合 計   |          |         |          |        | 864,689 |

図書館資料の利用状況（開館日数・入館者数・利用者数・貸出冊数）

| 内容<br>施設名 | 開館日数<br>(日) | 入館者数<br>(人) | 利用者数<br>(人) | 資料貸出冊数<br>(冊) |         |          |         |         |           |
|-----------|-------------|-------------|-------------|---------------|---------|----------|---------|---------|-----------|
|           |             |             |             | 一般図書          | 児童図書    | 郷土<br>資料 | 雑誌      | A V資料   | 計         |
| 中央図書館     | 293         | 247,333     | 188,089     | 295,171       | 181,957 | 25       | 33,279  | 17,838  | 528,270   |
| 西図書館      | 295         | 272,996     | 138,902     | 286,209       | 165,201 | 0        | 32,208  | 29,755  | 513,373   |
| 川越駅東口図書館  | 291         | 290,940     | 109,814     | 164,385       | 85,609  | 0        | 23,210  | 21,346  | 294,550   |
| 高階図書館     | 295         | 233,504     | 107,475     | 207,372       | 130,548 | 0        | 22,221  | 46,662  | 406,803   |
| 計         | 1,174       | 1,044,773   | 544,280     | 953,137       | 563,315 | 25       | 110,918 | 115,601 | 1,742,996 |

(3) サービス内容の充実

【令和元年度事業予定】

- ・レファレンスサービス、乳幼児・児童サービス、障害者サービスの充実を図る。
- ・各館の事業の取組により、サービス内容の充実を図る。

【平成30年度事業実績】

レファレンス件数

| 内容<br>方法 | 調査相談<br>(件) | 所蔵調査<br>(件) | 計     |
|----------|-------------|-------------|-------|
| 口頭       | 158         | 416         | 574   |
| 電話       | 76          | 1,245       | 1,321 |
| 文書       | 5           | 1           | 6     |
| 電子申請     | 27          | 3,173       | 3,200 |
| 計        | 266         | 4,835       | 5,101 |

児童向け事業実施状況

| 施設名      | 事業数<br>(件) | 延べ参加者数<br>(人) |
|----------|------------|---------------|
| 中央図書館    | 11         | 1,541         |
| 西図書館     | 16         | 1,261         |
| 川越駅東口図書館 | 11         | 1,195         |
| 高階図書館    | 18         | 1,143         |
| 計        | 56         | 5,140         |

※中央図書館参考調査カウンター調べ

資料複写状況

| 施設名      | 図書等         |             | 国立国会図書館デジタルコレクション<br>図書館送信資料 |             | 有料データベース(※) |             |
|----------|-------------|-------------|------------------------------|-------------|-------------|-------------|
|          | 利用件数<br>(件) | 複写枚数<br>(枚) | 利用件数<br>(件)                  | 複写枚数<br>(枚) | 利用件数<br>(件) | 複写枚数<br>(枚) |
| 中央図書館    | 2,303       | 26,459      | 32                           | 2,095       | 6           | 28          |
| 西図書館     | 1,348       | 5,152       | 11                           | 192         | 0           | 0           |
| 川越駅東口図書館 | 995         | 3,771       | -                            | -           | 4           | 29          |
| 高階図書館    | 599         | 2,932       | 15                           | 1,393       | 3           | 7           |
| 合計       | 5,245       | 38,314      | 58                           | 3,680       | 13          | 64          |

※聞蔵Ⅱビジュアル・官報(中央のみ)

### Ⅲ 社会教育 図書館

#### 障害者サービスの状況

| 施設名      | 録音図書作成<br>(タイトル)    |              | 録音図書貸出<br>(タイトル)       |                         | 点字図書貸出<br>(タイトル)       | 対面朗読          |            | テキスト<br>資料作成<br>サービス<br>(タイトル) |
|----------|---------------------|--------------|------------------------|-------------------------|------------------------|---------------|------------|--------------------------------|
|          | 川越市立<br>図書館所<br>蔵資料 | プライベ<br>ート資料 | 川越市立図<br>書館利用者<br>への貸出 | 他施設(点字<br>図書館等)へ<br>の貸出 | 川越市立図書<br>館利用者への<br>貸出 | 延べ利用<br>者数(人) | 時間数<br>(h) |                                |
| 中央図書館    | -                   | 30           | 521                    | -                       | -                      | 2             | 5.5        | -                              |
| 西図書館     | 18                  | 4            | 656                    | 492                     | 56                     | 216           | 429.5      | 8                              |
| 川越駅東口図書館 | -                   | -            | 269                    | -                       | -                      | 37            | 75.0       | -                              |
| 高階図書館    | -                   | 2            | 195                    | -                       | -                      | 16            | 26.0       | -                              |
| 合計       | 18                  | 36           | 1,641                  | 492                     | 56                     | 271           | 536        | 8                              |

※録音図書はテープ、アクセシブルな情報システム(DAISY)の総計(雑誌も含む)。

#### 【各館の主な事業の取り組み】

##### (1) 中央図書館

- ・山野清二郎氏(埼玉大学名誉教授)を講師に迎え、『榎本弥左衛門覚書』抄読」と題し、郷土資料解題講座を、また、荻原規子氏(作家)を講師に迎え、「作家・荻原規子が伝えたいこと〜デビュー30周年をむかえて〜」と題して文学講演会を開催した。
- ・博物館との連携企画として、「戦中・戦後の川越の歩み」と題し、図書館所蔵の近・現代資料の展示を行った。

##### (2) 西図書館

- ・公民館、小学校との複合施設である特徴を生かした事業に重点を置いた。伊勢原公民館との初共催事業として「点訳ボランティア養成講座」、「バリアフリー映画会」を行い、広く市民参加を呼びかけた結果、多数の参加があった。霞ヶ関北小学校への団体貸出も昨年より244冊増加した。
- ・「読み聞きかせのためのおはなし会」は、新学期を考慮し開催時期を5月に変更した結果、昨年を上回る参加があり、好評を得た。また、一般向けに新たに「図書館福袋」を実施し、様々な図書との出会いの機会を提供することができた。

##### (3) 川越駅東口図書館

- ・児童を対象にした定例おはなし会は、昨年度より参加者が76人増加した。また、夏休みの「かすかにこわいおはなし会」「ぬいぐるみおとまり会とおはなし会」も好評であった。「としょかん福袋」は図書・CDともに貸出が増加し、特に子ども向け福袋は人気であった。
- ・毎月の特集展示は利用者のニーズに合わせテーマを決定し、継続的に行うことで利用の促進を図っている。児童室の展示や中学生・高校生を対象の特集展示も季節ごとに工夫した。

##### (4) 高階図書館

- ・開館10周年記念事業として、「朝のとしょかん」(一般向け)、「10のおはなし会スタンプラリー」(児童向け)を開催した。
- ・ティーンズ向けには読書週間に「POPまつり」としてPOPを募集、掲示し読書への興味、関心を持ってもらえるよう工夫した。
- ・社会教育事業への協力として、公民館の子育て支援事業に講師を派遣した。



**(4) 地域文化創造の推進**

**【令和元年度事業予定】**

- ・ 郷土資料解題講座の開催
- ・ 博物館収蔵品展との連携企画の実施

**【平成30年度事業実績】**

| 事業名            | 開催日・回数         | 参加者人数    | 内容  |
|----------------|----------------|----------|---|
| 郷土資料解題講座       | 9/22, 29 (1回)  | 76人, 66人 | 『榎本弥左衛門覚書』抄読<br>講師：山野清二郎氏（埼玉大学名誉教授）   |
| 点訳ボランティア養成講座   | 9/6～10/25 (8回) | 15人      | 一般向け講座。点訳の基礎から読み書きまでを8回で学ぶ。<br>講師：伊勢原点訳クラブ  |
| 読み聞かせのためのおはなし会 | 5/31 (1回)      | 16人      | 地域や学校等で子どもたちに読み聞かせをしたいと考えている方へ、本の選び方や読むコツなどを紹介。   |
| 絵本講座           | 12/14 (1回)     | 10人      | 絵本に興味がある方や読み聞かせをしている方を対象に行う絵本の歴史についての講座。<br>対象：成人（20歳以上）                                |
| 文学講演会          | 7/14 (1回)      | 80人      | 「作家・荻原規子が伝えたいこと～デビュー30周年をむかえて～」を開催し、中学生から18歳までの予約を受け付けるなど、中高生の利用促進を図った。<br>講師：荻原規子氏（作家） |

**(5) 視聴覚ライブラリーの整備、充実**

**【令和元年度事業予定】**

- ・ バリアフリー映画会（日本語字幕スーパー及び副音声ガイド付き）の開催
- ・ 日曜、子ども映画会の開催
- ・ 16ミリフィルム等、所有機材の貸出（団体向け）

**【平成30年度事業実績】**

**主な貸出機材と利用状況**

| 種類        | 所有数  | 利用数  | 種類         | 所有数 | 利用数 |
|-----------|------|------|------------|-----|-----|
| 16ミリフィルム等 | 779本 | 645本 | DVDデッキ等    | 6台  | 46台 |
| 16ミリ映写機   | 17台  | 313台 | スクリーン      | 12台 | 20台 |
| OHP、OHC   | 4台   | 1台   | ビデオプロジェクター | 3台  | 68台 |

**事業**

| 事業名          | 開催日・回数           | 参加者数(人) | 内容                |
|--------------|------------------|---------|-------------------|
| 名作映画会        | 第4日曜 24回(1日2回開催) | 1,462   | 「菊次郎の夏」など         |
| アニメ映画会       | 第2土曜または日曜 12回    | 361     | 「ムーミン消えないオバケ」など   |
| 子ども映画会       | 第3土曜または日曜 11回    | 350     | 「だるまちゃんとてんぐちゃん」など |
| ピックアップ映画会    | 第1土曜 11回         | 598     | 「ホテル」など           |
| バリアフリー映画会    | 12/16 2回         | 71      | 「もういちど」           |
| 平和映画会        | 8/11 2回          | 71      | 「紅白が生まれた日」        |
| 16ミリ映写機操作講習会 | 11/17, 18 2日間 1回 | 21      | 講義、実習、試験により修了証交付  |
| 7事業          | 映画会 62回 講習会 1回   | 2,934   |                   |

### Ⅲ 社会教育 博物館

4. 博物館 Tel : 049-222-5399 E-mail : hakubutsukan@city.kawagoe.saitama.jp

#### 【開館時間】

午前9時から午後5時

(入館は午後4時30分まで)

#### 【休館日】

月曜日 (休日の場合は翌日)

第4金曜日 (休日を除く)

12月29日～1月3日

臨時休館あり



| 施設名 | 所在地      | 電話       | ファクス     | 建築年度 |
|-----|----------|----------|----------|------|
| 博物館 | 郭町2-30-1 | 222-5399 | 222-5396 | 平成元年 |

#### 博物館・川越城本丸御殿・蔵造り資料館入館者数 (平成30年度)

| 施設名             | 区分 | 月      |        |        |       |        |        |        |        |       |        |       |        | 合計      |
|-----------------|----|--------|--------|--------|-------|--------|--------|--------|--------|-------|--------|-------|--------|---------|
|                 |    | 4      | 5      | 6      | 7     | 8      | 9      | 10     | 11     | 12    | 1      | 2     | 3      |         |
| 博物館             | 有料 | 3,153  | 3,717  | 1,753  | 2,274 | 3,720  | 4,411  | 3,213  | 3,209  | 1,395 | 2,900  | 2,411 | 3,057  | 35,213  |
|                 | 無料 | 1,946  | 5,126  | 6,611  | 3,130 | 2,586  | 4,117  | 6,685  | 7,773  | 3,606 | 4,123  | 5,904 | 2,334  | 53,941  |
|                 | 計  | 5,099  | 8,843  | 8,364  | 5,404 | 6,306  | 8,528  | 9,898  | 10,982 | 5,001 | 7,023  | 8,315 | 5,391  | 89,154  |
| 川越城<br>本丸<br>御殿 | 有料 | 12,214 | 15,336 | 8,081  | 6,040 | 8,515  | 10,286 | 11,949 | 11,394 | 4,926 | 8,671  | 6,144 | 9,745  | 113,301 |
|                 | 無料 | 1,668  | 4,244  | 5,220  | 2,150 | 1,661  | 3,192  | 3,755  | 5,413  | 2,959 | 1,558  | 3,217 | 1,547  | 36,584  |
|                 | 計  | 13,882 | 19,580 | 13,301 | 8,190 | 10,176 | 13,478 | 15,704 | 16,807 | 7,885 | 10,229 | 9,361 | 11,292 | 149,885 |
| 蔵造り<br>資料館      | 有料 | 0      | 0      | 0      | 0     | 0      | 0      | 0      | 0      | 0     | 0      | 0     | 0      | 0       |
|                 | 無料 | 0      | 0      | 0      | 0     | 0      | 0      | 0      | 0      | 0     | 0      | 0     | 0      | 0       |
|                 | 計  | 0      | 0      | 0      | 0     | 0      | 0      | 0      | 0      | 0     | 0      | 0     | 0      | 0       |

※蔵造り資料館は、耐震化工事のため平成30年度は休館。

#### (1) 資料の収集、調査・研究

##### 【令和元年度事業予定】

・川越の歴史と文化にかかわる郷土資料の収集に努めるとともに、その保存と活用を図る。

##### 【平成30年度事業実績】

・寄贈資料458点を新たに受け入れた。

・収蔵資料(古文書)を整理し、「旧鏡山酒造竹内家文書目録」「川越喜多町名主御用日記四」「川越藩松平大和守家記録四」を発行した。

**(2) 資料の保存、管理**

**【令和元年度事業予定】**

- ・良好な保存環境の維持に努め、収集資料の保存の万全を図る。
- ・収蔵スペースの適切な活用を図り、将来的な収蔵システムの在り方を検討する。

**【平成30年度事業実績】**

- ・例年どおり館内消毒を実施した。

**(3) 展示事業**

**【令和元年度事業予定】**

- ・常設展示では、川越の歴史を理解しやすく、親しみやすい展示にするとともに、市民の要望に添った企画展等を行う。

| 名  | 称                          | 開催期間              |
|--|----------------------------|-------------------|
| 第29回収蔵品展                                   | 「博物館のたからもの -学芸員おすすめの収蔵資料-」 | 令和元年 7月13日～ 9月 1日 |
| 「令和元年度埼玉県名刀展 -日本刀五ヶ伝をめぐる-」<br>埼玉県刀剣保存協議会共催 |                            | 令和元年 9月 7日～ 9月23日 |
| 第47回企画展<br>「北武蔵剣術物語 -川越藩剣術師範大川平兵衛とその時代-」   |                            | 令和元年10月12日～11月24日 |
| 第30回「むかしの勉強・むかしの遊び」展                       |                            | 令和2年 1月18日～ 3月 1日 |
| 第48回企画展「川越の地口行灯」                           |                            | 令和2年 3月14日～ 5月10日 |

**【平成30年度事業実績】**

- ・展示会開催回数 5回 会期中の入館者数 56,393人

**(4) 教育普及事業**

**【令和元年度事業予定】**

- ・市民の要望に添った各種講座・講演会を開催するとともに、学校教育・社会教育への協力援助を行う。

| 講座名     | 開催日  | 講座名     | 開催日  |
|---------|--|---------|--|
| 博物館歴史講座 | ① 4月7日・14日<br>② 3月8日・15日・22日                         | 子ども体験教室 | 毎月第2・第3土曜日を中心に実施   |
| 野外博物館教室 | ① 5月 9日 ② 10月(日にち未定)<br>③ 12月12日 ④ 1月12日             | 夏休み特別企画 | ① 7月24日<br>② 7月27日<br>③ 7月28日<br>④ 8月 1日<br>⑤ 8月 7日<br>⑥ 8月 8日<br>⑦ 8月21日<br>⑧ 8月24日 |
| 古文書講座   | ① 6月2日・9日・16日<br>② 7月28日・8月4日・11日<br>③ 8月25日・9月1日・8日 |         |  |
| 民俗芸能実演  | 11月3日  |         |  |
| 大人体験教室  | ① 5月26日 ② 9月7日<br>③ 1月25日                            | 講演会     | ① 4月20日 ②8月12日<br>③ 10月27日   |

### Ⅲ 社会教育 博物館

#### 【平成30年度事業実績】

・各種講座開催回数 58回 各種講座参加人数 3,607人

#### 幼・小・中・特別支援学校・高校・大学の利用状況（平成30年度）

| 平成30年度<br>項目 |      | 博物館   |        | 川越城本丸御殿 |        | 蔵造り資料館 |      |
|--------------|------|-------|--------|---------|--------|--------|------|
|              |      | 園・学校数 | 利用者数   | 園・学校数   | 利用者数   | 園・学校数  | 利用者数 |
| 幼稚園          | 川越市内 | 5     | 168    | 2       | 52     | 0      | 0    |
|              | 埼玉県内 | 0     | 0      | 1       | 32     | 0      | 0    |
|              | 埼玉県外 | 0     | 0      | 0       | 0      | 0      | 0    |
|              | 合計   | 5     | 168    | 3       | 84     | 0      | 0    |
| 小学校          | 川越市内 | 74    | 6,874  | 8       | 459    | 0      | 0    |
|              | 埼玉県内 | 130   | 10,671 | 62      | 5,064  | 0      | 0    |
|              | 埼玉県外 | 4     | 176    | 2       | 85     | 0      | 0    |
|              | 合計   | 208   | 17,721 | 72      | 5,608  | 0      | 0    |
| 中学校          | 川越市内 | 8     | 767    | 5       | 377    | 0      | 0    |
|              | 埼玉県内 | 54    | 6,446  | 55      | 6,328  | 0      | 0    |
|              | 埼玉県外 | 66    | 6,473  | 66      | 6,822  | 0      | 0    |
|              | 合計   | 128   | 13,686 | 126     | 13,527 | 0      | 0    |
| 特別支援学校等      | 川越市内 | 3     | 56     | 3       | 50     | 0      | 0    |
|              | 埼玉県内 | 4     | 49     | 4       | 65     | 0      | 0    |
|              | 埼玉県外 | 3     | 56     | 3       | 56     | 0      | 0    |
|              | 合計   | 10    | 161    | 10      | 171    | 0      | 0    |
| 高校           | 川越市内 | 1     | 34     | 1       | 34     | 0      | 0    |
|              | 埼玉県内 | 3     | 113    | 3       | 113    | 0      | 0    |
|              | 埼玉県外 | 2     | 229    | 1       | 196    | 0      | 0    |
|              | 合計   | 6     | 376    | 5       | 343    | 0      | 0    |
| 大学           | 川越市内 | 4     | 99     | 2       | 58     | 0      | 0    |
|              | 埼玉県内 | 1     | 5      | 1       | 123    | 0      | 0    |
|              | 埼玉県外 | 5     | 185    | 0       | 0      | 0      | 0    |
|              | 合計   | 10    | 289    | 3       | 181    | 0      | 0    |
| 総数           |      | 367   | 32,401 | 219     | 19,914 | 0      | 0    |

※蔵造り資料館は、耐震化工事のため平成30年度は休館。

#### （5）蔵造り資料館耐震化事業

##### 【令和元年度事業予定】

・平成30年度に引き続き、店蔵等の耐震化工事を行う。

##### 【平成30年度事業実績】

・店蔵等の耐震化工事（第1期工事）を行った。（継続中）

川越城本丸御殿概要



所在地…郭町2-13-1  
 敷地面積…2,178 m<sup>2</sup>  
 延床面積…802.06 m<sup>2</sup>  
 構造…木造平屋建  
 建築年度…嘉永元年（1848年）  
 展示資料…第1展示室は川越城本丸御殿保存修理工事に関する資料  
 第2展示室は川越城の歴史に関する資料

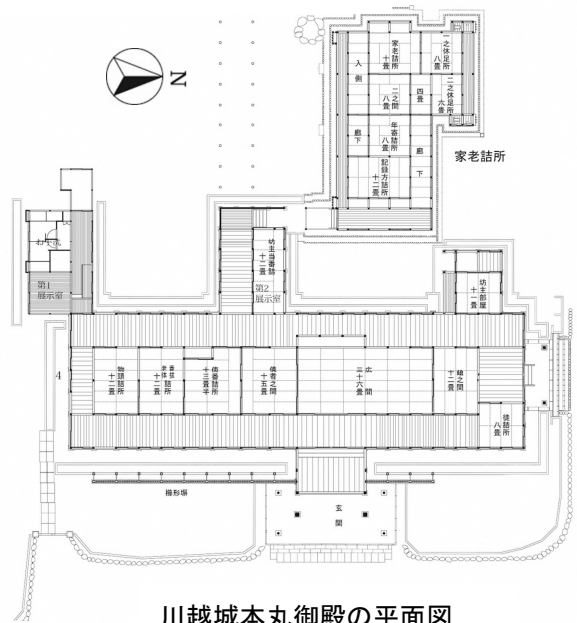

川越城本丸御殿の平面図

蔵造り資料館概要



所在地…幸町7-9  
 敷地面積…674.19 m<sup>2</sup>  
 延床面積…322.57 m<sup>2</sup>  
 構造…土蔵造2階建  
 建築年度…明治26年（1893年）  
 展示資料…二番蔵は蔵造りと消防に関する資料  
 三番蔵はたばこ卸商「万文」ゆかりの資料

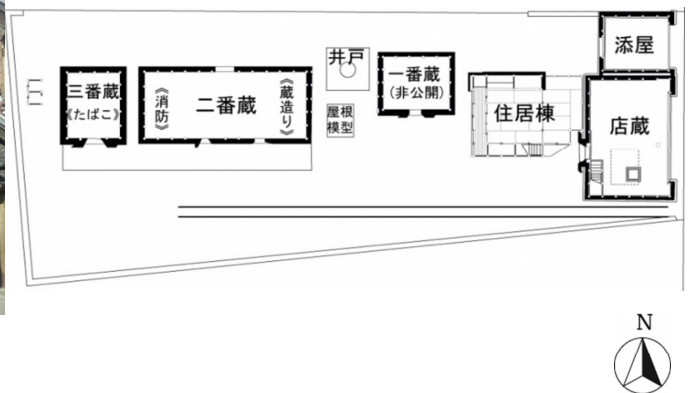

蔵造り資料館の平面図

学童保育

- ・ 昼間保護者のいない家庭の児童について、安全等を確保するとともに遊びを通じた自主性・社会性・創造性の向上を図るため、市立32小学校内に学童保育室を開設して放課後の生活と遊びの場を提供し、心の豊かさを育てる保育の充実に努めている。

(平成31.4.1現在)

| 保育室名 | 設置年度 | 所在地       | 電話       | 支援単位数 | 指導員数 | 在籍人数      |
|------|------|-----------|----------|-------|------|-----------|
| 川越第一 | 昭和55 | 郭町1-21    | 224-4134 | 3     | 6    | 117       |
| 川越   | 昭和54 | 郭町1-1-1   | 224-4755 | 1     | 6    | 73(3)     |
| 中央   | 昭和54 | 中原町1-25   | 224-3999 | 2     | 7    | 87(4)     |
| 仙波   | 昭和54 | 富士見町4-1   | 222-4877 | 4     | 9    | 158(4)    |
| 武蔵野  | 昭和56 | むさし野14-1  | 242-6132 | 2     | 6    | 93(1)     |
| 新宿   | 昭和57 | 新宿町6-9-1  | 242-6129 | 2     | 5    | 87(1)     |
| 大塚   | 昭和49 | 大塚2-10-1  | 245-2552 | 2     | 6    | 76(2)     |
| 泉    | 昭和56 | 小室463     | 245-7232 | 2     | 5    | 66(2)     |
| 月越   | 昭和45 | 月吉町51     | 224-6656 | 1     | 3    | 51(2)     |
| 今成   | 昭和53 | 今成2-42-1  | 225-3747 | 1     | 3    | 59        |
| 芳野   | 平成6  | 鴨田331     | 224-7976 | 1     | 3    | 40        |
| 古谷   | 昭和55 | 古谷上5465   | 235-4725 | 2     | 6    | 80(4)     |
| 南古谷  | 昭和54 | 木野目1451   | 235-1863 | 4     | 9    | 168(4)    |
| 牛子   | 昭和51 | 牛子418     | 246-0741 | 2     | 5    | 89(3)     |
| 高階   | 昭和54 | 砂新田58     | 244-6753 | 2     | 7    | 109(2)    |
| 高階南  | 昭和49 | 諏訪町12-3   | 244-4667 | 1     | 4    | 65        |
| 高階北  | 昭和50 | 砂新田1-16-1 | 245-3906 | 2     | 7    | 99(4)     |
| 高階西  | 昭和54 | 藤間1102    | 244-6752 | 2     | 8    | 100(3)    |
| 寺尾   | 昭和52 | 寺尾979-2   | 246-0740 | 2     | 3    | 59(1)     |
| 福原   | 昭和58 | 今福508     | 246-0036 | 2     | 5    | 102(1)    |
| 大東東  | 昭和52 | 豊田本4-16-1 | 244-9783 | 2     | 6    | 83(2)     |
| 大東西  | 昭和50 | 山城32-5    | 246-8780 | 3     | 9    | 136(2)    |
| 霞ヶ関  | 昭和54 | 笠幡177     | 232-1328 | 3     | 8    | 115(3)    |
| 霞ヶ関南 | 昭和50 | かすみ野1-1-4 | 232-7070 | 1     | 3    | 35(1)     |
| 霞ヶ関北 | 昭和48 | 伊勢原町5-1-1 | 232-5253 | 2     | 7    | 115(1)    |
| 霞ヶ関東 | 昭和53 | 的場2735-2  | 232-7959 | 2     | 3    | 59        |
| 霞ヶ関西 | 昭和52 | 笠幡3971-4  | 232-5508 | 3     | 7    | 113(1)    |
| 川越西  | 昭和59 | 川鶴1-5     | 232-5601 | 2     | 5    | 72(2)     |
| 名細   | 昭和51 | 小堤214     | 232-4519 | 3     | 8    | 116(3)    |
| 上戸   | 昭和51 | 上戸390-1   | 232-4518 | 3     | 6    | 97(3)     |
| 広谷   | 昭和56 | 下広谷558-1  | 233-4790 | 2     | 4    | 65        |
| 山田   | 昭和54 | 山田167     | 222-4151 | 4     | 11   | 127(4)    |
| 計    |      |           |          | 70    | 190  | 2,911(63) |

( ) 内は障害児・内数



1. 文化財保護課 Tel : 049-224-6097 E-mail : bunkazai@city.kawagoe.saitama.jp

## (1) 文化財の保護と活用

### ①文化財補助事業

#### 【令和元年度事業予定】

・川越市には、国・県・市指定文化財等が266件あり、これらの保存を目的に補助金を交付する。

#### 【平成30年度事業実績】

|                   |     |               |     |
|-------------------|-----|---------------|-----|
| ・無形民俗文化財の後継者育成等   | 17件 | ・建造物等の防災設備保守等 | 10件 |
| ・有形文化財・民俗文化財の保存修理 | 14件 | ・史跡・天然記念物の保存等 | 10件 |
| ・団体の育成            | 2件  |               |     |

### ②新指定文化財

#### 【令和元年度事業予定】

・指定文化財の保存と活用に努める。また、各種文化財の調査を進める。

#### 【平成30年度事業実績】

・新宿雀ノ森のお焚き上げ（民俗文化財・無形民俗文化財）の1件を市の指定文化財として指定した。

### ③文化財防火訓練

#### 【令和元年度事業予定】

・毎年1月26日は、「文化財防火デー」となっている。これは昭和24年の法隆寺金堂壁画の焼失を機に定められた日で、文化財を火災や震災等の災害から守ることを目標としている。川越市でも、この日に合わせて文化財防火訓練を行い、文化財保護の意識の高揚を図っており、喜多院・東照宮・日枝神社を会場として川越地区消防組合等と共催で、防火訓練を実施している。

#### 【平成30年度事業実績】

第61回 川越市文化財防火訓練

|                 |         |       |
|-----------------|---------|-------|
| ・実施日 平成31年1月24日 | ・出動消防車両 | 10台   |
| ・参加者数…111人      | ・見学者    | 約200人 |

### ④埋蔵文化財

#### 【令和元年度事業予定】

・川越市内では、現在345か所の埋蔵文化財包蔵地が確認されている。これらは、国・県の指導のもと、詳細な分布調査を行い設定されたものである。こうした埋蔵文化財包蔵地の範囲内で開発行為を行う場合は、工事に先立って埋蔵文化財の存否を確認する試掘調査が必要である。試掘調査により、埋蔵文化財の存在が確認された場合、開発者との間で遺構の保存について協議し、どうしても破壊を免れないものについては、遺跡の姿を記録保存し後世に伝えるため発掘調査を実施する。

【平成30年度事業実績】

64件の試掘調査及び8件の発掘調査を実施した。以下にその成果の一部を紹介する。

- ・南本町遺跡（大字笠幡）第2次調査では、奈良時代・平安時代の竪穴住居跡3軒と平安時代の井戸跡1基を検出した。
- ・登戸遺跡（大字下小坂）第2次では、縄文時代中期後半の土器を含む遺物包含層と時期不明の土坑1基を検出した。
- ・弁天南遺跡（仙波町3丁目）第15次調査では、中世の地下式坑3基を検出した。
- ・川越城跡（郭町2丁目）第35次調査は、三芳野神社社殿保存修理工事に伴い実施した。現社殿の基壇造成土が確認され、社殿前面からは暗渠が検出された。
- ・川越城跡（郭町2丁目）第36次調査では、江戸時代の城郭の造成面を検出した。
- ・川越城跡（大手町）第37次調査では、古墳時代後期の古墳（円墳）1基、中世後期の堀跡2条、中世の土坑10基、溝跡4条、地下式坑9基を検出した。古墳の石室から、直刀・金銅製柄頭・鉄製鏝・鉄鏃・ガラス玉・耳環等の副葬品が出土した。
- ・小仙波二丁目A遺跡（小仙波2丁目）第3次調査では、縄文時代中期の土器を含む遺物包含層を検出した。
- ・五畑東遺跡（大字的場）第4次調査では、奈良時代の竪穴住居跡1軒と時期不明の土坑2基を検出した。

以上のように、平成30年度の調査では地域の歴史を物語る多くの遺構・遺物が出土している。

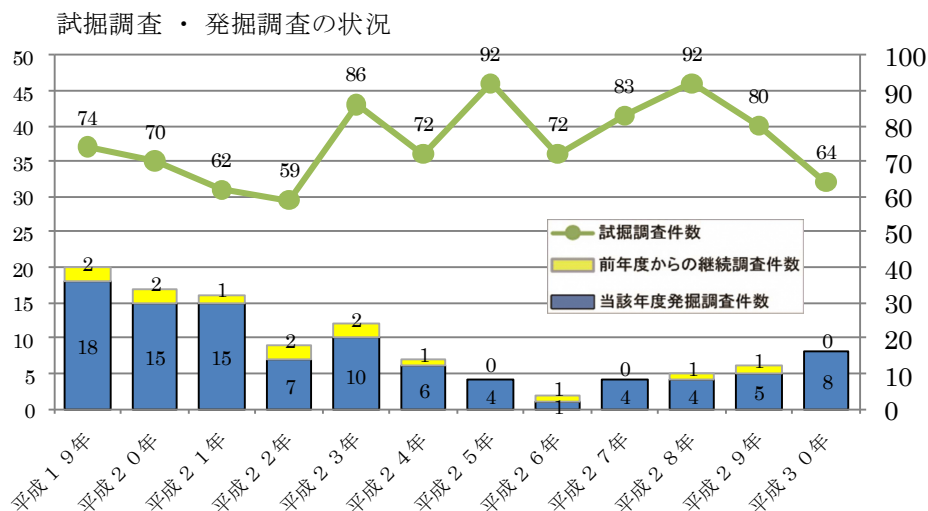

⑤関係団体との連携

【令和元年度事業予定】

- ・文化財保護の意識の高揚、伝統芸能の保存育成を目的とし、埼玉県文化財保護協会、川越市文化財保護協会、川越氷川祭の山車行事保存会、各民俗芸能保存団体等と連携して、各事業の実施や援助を行っている。

【平成30年度実績】

- ・川越市文化財保護協会実施事業の文化財講座（2回）、文化財見学会（2回）、市内文化財巡り、会報の発行等の事務援助を行った。
- ・鯨井の万作保存会、上戸芸能保存会と連携し、河越流鎗馬（11月17日実施 来場者3,400人）のなかで民俗芸能の披露を行った。



⑥山王塚古墳整備

【令和元年度事業予定】

- ・山王塚古墳現地説明会を実施する。

【平成30年度事業実績】

- ・総括報告書を刊行した。また、9月29日に現地説明会を実施し、102人の参加があった。

伝統的建造物群保存地区

川越市川越伝統的建造物群保存地区は、昭和50年の保存対策調査の後、長年にわたるまちづくりの取組みを経て、平成11年4月に都市計画決定を行い、同年12月に国から重要伝統的建造物群保存地区の選定を受けた。地区の範囲は札の辻から仲町交差点までの南北約430m、東西約200m、面積約7.8haである。

地区内には、重要文化財大沢家住宅をはじめとする蔵造り商家や本市のシンボリック的存在である「時の鐘」のほか、近代洋風建築や看板建築など、江戸時代以降の各時代の特徴を表す様々な建築様式が伝えられている。これらは、我が国の都市建築の発展をうかがわせる貴重な町並みを構成している。

なお、市民が主体的にまちづくりに取り組んでいることも高い評価を得ている。

平成30年度は、保存事業として、伝統的建造物の修理2件、応急修理5件、景観事業1件、合計8件の補助事業を行った。

平成30年度において、伝統的建造物の特定物件の合計は135件である。



川越市川越伝統的建造物群保存地区の範囲

指定文化財一覧

| 国指定文化財        |           | 県指定文化財  |           | 市指定文化財  |           |
|---------------|-----------|---------|-----------|---------|-----------|
| 種別            | 件         | 種別      | 件         | 種別      | 件         |
| 重要文化財         | 建造物       | 有形文化財   | 建造物       | 有形文化財   | 建造物       |
|               | 絵画        |         | 絵画        |         | 絵画        |
|               | 工芸品       |         | 彫刻        |         | 彫刻        |
|               | 書籍・典籍・古文書 |         | 工芸品       |         | 工芸品       |
|               | 無形民俗文化財   |         | 書籍・典籍・古文書 |         | 書籍・典籍・古文書 |
| 記念物           | 考古資料      |         | 考古資料      |         |           |
| 史跡            | 歴史資料      |         | 歴史資料      |         |           |
| 指定文化財計        | 12        | 民俗文化財   | 民俗文化財     | 民俗文化財   |           |
|               |           | 有形民俗文化財 | 有形民俗文化財   | 有形民俗文化財 | 20        |
| 重要伝統的建造物群保存地区 | 1         | 無形民俗文化財 | 6         | 無形民俗文化財 | 12        |
| 重要美術品         | 2         | 記念物     | 史跡        | 記念物     | 史跡        |
| 登録有形文化財       | 12        |         | 天然記念物     |         | 天然記念物     |
| 登録記念物         | 1         |         | 旧跡        |         |           |
| 計             | 28        | 計       | 42        | 計       | 196       |
| 総計            |           | 総計      |           | 総計      |           |
|               |           |         |           | 266件    |           |

出版物

「川越建物細見」をはじめとしたパンフレット及び書籍・地図を発行し、市民の文化財保護に対する認識を高める手段として活用されている。なお書籍・地図については有償にて頒布しており、文化財保護課のほかに、市立博物館、川越まつり会館でも入手できる。

|                |                       |
|----------------|-----------------------|
| パン<br>フレ<br>ット | 川越市の歴史年表              |
|                | 川越建物細見                |
|                | 国指定史跡河越館跡             |
|                | 川越市指定文化財時の鐘           |
|                | 川越の祭りと芸能              |
|                | 国指定史跡河越館跡史跡公園         |
|                | 川越城中ノ門堀跡              |
|                | 市指定文化財旧山崎家別邸          |
|                | 市指定史跡永島家住宅(旧武家屋敷)     |
|                | 川越氷川祭の山車行事(日本語ほか9か国語) |

|                       |                           |
|-----------------------|---------------------------|
| 書<br>籍<br>・<br>地<br>図 | 川越市の文化財                   |
|                       | ハンドブック 川越の歴史              |
|                       | 川越の伝説                     |
|                       | 続川越の伝説                    |
|                       | 川越の人物誌 第1集                |
|                       | 川越の人物誌 第2集                |
|                       | 川越の人物誌 第3集 女性編            |
|                       | 川越氷川祭りの山車行事調査報告書          |
|                       | 川越市文化財散策マップ               |
|                       | 川越の民俗調査報告書第1集 福原・南古谷地区の民俗 |
|                       | 川越の民俗調査報告書第2集 山田地区の民俗     |
|                       | 川越市指定文化財 旧山崎家別邸調査報告書      |
|                       | 元町二丁目井上家文書目録              |
|                       | 川越市山田地区民具調査報告書 鹿倉家の民具     |
| 川越の神社建築               |                           |
| 川越の寺院建築               |                           |
| 時の鐘耐震化工事報告書           |                           |

国指定史跡「河越館跡」

市内上戸・鯨井地区にある河越館跡は、鎌倉～南北朝時代に活躍した武蔵武士河越氏の館跡であり、昭和59年12月6日に国の指定史跡となっている。指定面積は、48,509.18㎡である。

川越市はこの館跡の整備を進めるにあたり、昭和61年度に「史跡河越館跡保存管理基本計画」を策定。続いて、平成12年度には「河越館跡整備基本計画」を策定した。現在は、これらの計画に基づき整備事業を行っている。整備に当たっては国・県の補助を受けつつ土地を公有地化、遺構確認のため

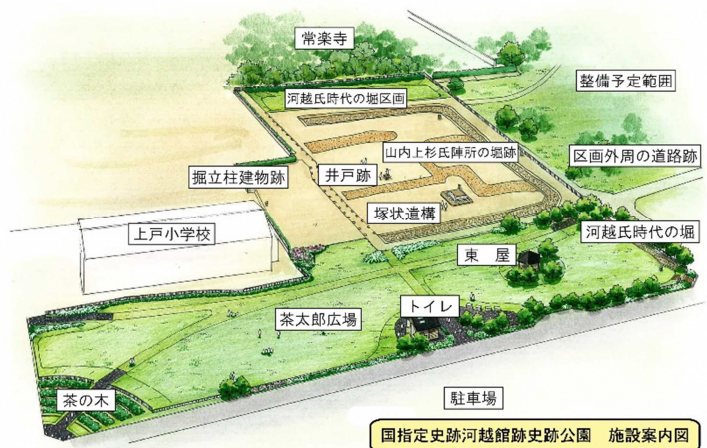

の発掘調査を行い、その成果に基づき整備内容を検討、整備工事を実施している。土地は、現在、公有地化予定面積の約93%を取得している。発掘調査は、歴史研究者による調査指導委員会の指導・助言を受けながら現在までに16回実施した。具体的な整備内容の検討は、歴史・建築・造園などの専門家から成る整備検討委員会によって進められ、平成17年度に「河越館跡史跡整備基本設計」を策定。続いて、平成19年度には「河越館跡(第1期)史跡整備実施設計」を策定した。この実施設計に基づき平成19年度から平成21年度まで河越館跡(第1期)史跡整備工事を実施した。

約2年半の整備工事後、平成21年11月15日に「国指定史跡河越館跡史跡公園」を開園した。この公園は、次世代に伝えるべき貴重な史跡である河越館跡の保存を図るとともに郷土学習の場、市民の

憩いの場として有効な活用を目指すことを目的とする。全体が「史跡の広場」「茶太郎広場」の2つにゾーニングされ、「史跡の広場」では、河越氏時代の遺構を復元表示、「茶太郎広場」には、広々とした芝生の広場の一面に中世の銘茶「河越茶」に因んだお茶の木が植栽されている。

平成30年度は、未買収地の買上げについて地権者と協議を行い、物件補償に関する調査等を実施し、整備検討委員会を開催して、長期的な史跡整備に関する方向性を検討した。

活用事業としては、11月17日に河越流鏝馬実行委員会による「河越流鏝馬」を実施し、約3,400人の方に来場いただいたほか、そのプレ事業として名細市民センター等で河越館跡及び河越流鏝馬に関する展示を行い、あわせて小学校への出前授業も実施した。

令和元年度は、国の補助を受けて未買収地の買上げを行い、第2期整備に向けて準備を進めるほか、活用事業を充実させ、広く河越館跡について理解や関心を得られるように努める。

### 市指定史跡「永島家住宅（旧武家屋敷）」

永島家住宅は、川越城南大手門近くの侍町であった南久保町（現三久保町の一部）の一角に構えられた武家屋敷である。古文書や絵図資料から、その武家屋敷に住んでいた武士は、松平大和守家時代には250石から350石、最後の松平周防守家時代には110石の武士が住んでいたことがわかっている。また、特に御典医の居住が知られ、周防守家の石原昌迪は、30人ほどからなる藩医の筆頭の立場にあったことがわかっている。



平成18年3月に市指定文化財に指定され、平成24年3月より庭園の一般公開を行っている。

【平成30年度 見学者数】 毎週土曜日 9:00～16:00 公開

| 公開月     | 4   | 5   | 6   | 7  | 8  | 9   | 10  | 11  | 12  | 1   | 2   | 3   | 合計   |
|---------|-----|-----|-----|----|----|-----|-----|-----|-----|-----|-----|-----|------|
| 見学者数(人) | 164 | 516 | 139 | 53 | 97 | 107 | 829 | 196 | 114 | 172 | 126 | 160 | 2673 |

※5月3日（木）・4日（金）・6日（日）ゴールデンウィークに伴う特別公開、10月21日（日）川越まつりに伴う特別公開を含む。

資料編

教育委員会事務局組織の改正

|          |                                |  |
|----------|--------------------------------|--|
| 昭和27年11月 | 教育委員会事務局設置、総務課、学校教育課、社会教育課     |  |
| 昭和33年 5月 | 係の新設                           |  |
|          | 総務課……庶務係、経理係                   |  |
|          | 学校教育課……学務係、指導係                 |  |
|          | 社会教育課……社会教育係、社会体育係             |  |
| 昭和38年10月 | 保健体育課の新設                       |  |
|          | 総務課……庶務係、管理係                   |  |
|          | 学校教育課……学務係、指導係                 |  |
|          | 社会教育課……社会教育係、社会体育係             |  |
|          | 保健体育課……保健係、体育係                 |  |
| 昭和43年11月 | 学校給食企画課の新設                     |  |
|          | 学校給食企画課……調査企画係                 |  |
| 昭和44年 8月 | 学校給食センターの設置                    |  |
|          | 学校給食企画課の廃止                     |  |
| 昭和49年 7月 | 社会教育課に2係新設                     |  |
|          | 社会教育課……同和教育係、文化財係              |  |
| 昭和52年 8月 | 学校給食課の新設                       |  |
|          | 学校給食課……庶務係、管理係                 |  |
| 昭和56年 8月 | 総務課に1係新設                       |  |
|          | 総務課……施設係                       |  |
| 昭和58年 4月 | 教育次長2人制となる                     |  |
| 平成元年 7月  | 2部5課12係となる                     |  |
|          | 管理部……総務課 庶務係、企画調整係             |  |
|          | 教育財務課 管理係、財務係                  |  |
|          | 指導部……学校教育課 学務係、指導係             |  |
|          | 社会教育課 社会教育係、同和教育係、文化財係         |  |
|          | 保健体育課 保健係、体育係、給食係              |  |
| 平成 6年 4月 | 2部6課15係となる                     |  |
|          | 管理部……教育総務課 総務係、企画調整係           |  |
|          | 教育財務課 管理係、財務係、学童保育係            |  |
|          | 保健体育課 保健係、社会体育係、給食係            |  |
|          | 指導部……学校教育課 学務係、指導係             |  |
|          | 生涯学習課 生涯学習推進係、社会教育係、同和教育係      |  |
|          | 文化財保護課 管理係、調査係                 |  |
| 平成 9年 4月 | 保健体育課給食係を第一学校給食センターへ移す（管理係として） |  |
|          | 2部6課14係となる                     |  |
| 平成11年 4月 | 2部7課17係となる                     |  |
|          | 生涯学習部……教育総務課 総務係、企画調整係         |  |
|          | 教育財務課 管理係、財務係、学童保育係            |  |
|          | 生涯学習課 生涯学習推進係、社会教育係、同和教育係      |  |
|          | 市民スポーツ課 スポーツ振興係、国体準備担当         |  |
|          | 文化財保護課 管理係、伝建地区担当、調査係          |  |
|          | 学校教育部……学校管理課 学務係、教職員係          |  |
|          | 教育指導課 指導係、保健係                  |  |

|          |   |
|----------|---|
| 平成13年 4月 | 生涯学習部に国体推進室を新設<br>生涯学習部……国体推進室 国体推進担当   |
| 平成15年 4月 | 生涯学習課に高階地区公共施設整備担当を新設、同和教育係を人権教育係とする<br>国体推進室の廃止  |
| 平成16年 4月 | 生涯学習部に高階地区公共施設整備推進室を新設<br>生涯学習部……高階地区公共施設整備推進室 高階地区公共施設整備推進担当   |
| 平成18年 4月 | 学校教育部に学校給食課を新設<br>学校教育部……学校給食課 管理係、学校給食費係   |
| 平成19年 4月 | 生涯学習部を教育総務部に名称変更<br>係制を廃止し、グループ制を導入   |
| 平成20年 4月 | 高階地区公共施設整備推進室の廃止  |
| 平成22年 4月 | 教育総務部に地域教育支援課を新設<br>教育総務部……地域教育支援課 地域教育支援担当、人権教育担当<br>旧生涯学習課の事務は地域教育支援課と市長部局の文化振興課へ移管、旧市民スポーツ課の事務は市長部局のスポーツ振興課へ移管 |
| 平成25年 4月 | 教育指導課に生徒指導担当を新設、学校給食課に施設担当を新設   |
| 平成29年 4月 | 教育財務課管理担当を学校施設担当に名称変更   |
| 平成30年 4月 | 学校給食課施設担当の廃止  |

## 委員会等一覧

### ○川越市社会教育委員協議会

委員…21人 任期…平成29年10月 1日～令和元年 9月30日

### ○川越市人権教育推進協議会

委員…18人 任期…平成31年 4月 1日～令和 3年 3月31日

### ○川越市小堤集会所運営委員会

委員… 8人 任期…平成31年 4月 1日～令和 3年 3月31日

### ○川越市文化財保護審議会

委員…11人 任期…平成31年 4月 1日～令和 3年 3月31日

### ○川越市河越館跡整備検討委員会

委員…10人 任期…平成30年11月 1日～令和 2年10月31日

### ○川越市山王塚古墳調査検討委員会

委員… 5人 任期…平成30年11月 1日～令和 2年10月31日

### ○川越氷川祭の山車行事山車等修理検討委員会

委員… 5人 任期…平成31年 4月 1日～令和 3年 3月31日

### ○川越市公民館運営審議会

委員…21人 任期…令和元年 5月27日～令和 3年 5月26日

### ○川越市立図書館協議会

委員…15人 任期…平成31年 1月17日～令和 3年 1月16日

### ○川越市立博物館協議会

委員…15人 任期…平成30年 6月 5日～令和 2年 6月 4日

### ○川越市幼児教育振興審議会

委員…11人 任期…令和元年 7月25日～令和 3年 7月24日

### ○川越市いじめ問題対策委員会

委員… 8人 任期…平成31年 3月25日～令和 3年 3月24日

### ○川越市立学校給食センター運営委員会

委員…15人 任期…平成29年 9月 1日～令和元年 8月31日

### ○川越市就学支援委員会

委員…15人 任期…平成31年 4月 1日～令和 3年 3月31日



歴代教育委員会委員長

| 氏名     | 就任年月日        | 退任年月日        |
|--------|--------------|--------------|
| 岸 憲夫   | S 27. 10. 5  | S 30. 4. 22  |
| 佐々木 文蔵 | S 30. 5. 1   | S 31. 9. 30  |
| 竹内 栄吉  | S 31. 10. 1  | S 39. 9. 30  |
| 橋村 尚中  | S 39. 10. 1  | S 40. 8. 13  |
| 水村 三郎  | S 40. 8. 13  | S 42. 11. 30 |
| 内田 秀夫  | S 42. 12. 1  | S 44. 11. 30 |
| 佐々木 文蔵 | S 44. 12. 1  | S 45. 10. 12 |
| 内田 秀夫  | S 45. 11. 9  | S 49. 4. 2   |
| 鈴木 咸   | S 49. 4. 3   | S 49. 12. 20 |
| 鈴木 咸   | S 49. 12. 25 | S 51. 4. 7   |
| 水村 三郎  | S 51. 4. 8   | S 62. 1. 15  |
| 関本 定雄  | S 62. 1. 16  | H 8. 7. 27   |
| 采澤 好子  | H 8. 10. 4   | H 10. 10. 3  |
| 佐久間 勇次 | H 10. 10. 4  | H 12. 9. 30  |
| 齊藤 信子  | H 12. 10. 10 | H 18. 12. 27 |
| 伊藤 幾造  | H 19. 1. 5   | H 21. 3. 31  |
| 星野 明德  | H 21. 4. 1   | H 25. 3. 31  |
| 梶川 牧子  | H 25. 4. 1   | H 28. 3. 31  |

※ H 28. 4. 1～教育長と一本化

歴代教育委員会委員

| 氏名     | 就任年月日        | 退任年月日        | 備考       |
|--------|--------------|--------------|----------|
| 岸 憲夫   | S 27. 10. 5  | S 30. 4. 22  |          |
| 佐々木 文蔵 | S 27. 10. 5  | S 31. 9. 30  |          |
| 橋本 正代  | S 27. 10. 5  | S 31. 9. 30  |          |
| 青山 四郎  | S 27. 10. 5  | S 31. 9. 30  |          |
| 西川 卯八  | S 27. 10. 28 | S 29. 7. 1   | 議会選出     |
| 佐藤 仲治郎 | S 29. 7. 2   | S 30. 4. 3   | 議会選出     |
| 須賀 喜久治 | S 30. 4. 1   | S 31. 9. 30  | 市町村合併による |
| 浜野 真平  | S 30. 4. 1   | S 31. 9. 30  | 〃        |
| 新井 茂重  | S 30. 4. 1   | S 31. 9. 30  | 〃        |
| 松本 正夫  | S 30. 4. 1   | S 31. 9. 30  | 〃        |
| 石川 定彦  | S 30. 4. 1   | S 31. 7. 14  | 〃        |
| 長谷 嶺宗  | S 30. 4. 1   | S 31. 9. 30  | 〃        |
| 戸田 松雄  | S 30. 4. 1   | S 31. 9. 30  | 〃        |
| 小林 玉之助 | S 30. 4. 1   | S 31. 9. 30  | 〃        |
| 加藤 源四郎 | S 30. 4. 1   | S 31. 9. 30  | 〃        |
| 岸野 仁太郎 | S 30. 5. 19  | S 31. 5. 28  | 議会選出     |
| 金子 良雄  | S 31. 5. 28  | S 31. 9. 30  | 議会選出     |
| 竹内 栄吉  | S 31. 10. 1  | S 39. 9. 30  |          |
| 仲 篤司   | S 31. 10. 1  | S 34. 9. 30  |          |
| 橋村 尚中  | S 31. 10. 1  | S 40. 8. 13  |          |
| 粕谷 武蔵  | S 31. 10. 1  | S 32. 9. 30  |          |
| 粕谷 武蔵  | S 32. 11. 9  | S 36. 11. 8  |          |
| 大塚 仁之助 | S 31. 10. 1  | S 35. 9. 30  | 教育長      |
| 斎藤 芳一  | S 35. 10. 1  | S 51. 9. 30  | 教育長      |
| 内田 秀夫  | S 38. 7. 8   | S 50. 7. 7   |          |
| 関口 道之助 | S 39. 12. 24 | S 47. 12. 23 |          |
| 水村 三郎  | S 40. 4. 1   | H 5. 3. 31   |          |
| 佐々木 文蔵 | S 41. 4. 7   | S 45. 10. 12 |          |
| 鈴木 咸   | S 45. 12. 21 | S 49. 12. 20 |          |
| 岩田 正   | S 47. 12. 28 | S 55. 12. 27 |          |
| 鈴木 咸   | S 49. 12. 25 | S 51. 4. 7   |          |

歴代教育長

| 氏名     | 就任年月日        | 退任年月日       |
|--------|--------------|-------------|
| 江原 四郎  | S 27. 11. 1  | S 32. 9. 30 |
| 大塚 仁之助 | S 32. 10. 1  | S 35. 9. 30 |
| 斎藤 芳一  | S 35. 10. 1  | S 51. 9. 30 |
| 斎藤 芳一  | S 51. 10. 15 | S 55. 10. 5 |
| 村田 和男  | S 56. 4. 1   | H 7. 3. 31  |
| 大久原 秀雄 | H 7. 4. 1    | H 13. 3. 31 |
| 星野 明德  | H 13. 4. 1   | H 17. 3. 31 |
| 山浦 秀男  | H 17. 4. 1   | H 21. 3. 31 |
| 新井 孝次  | H 21. 4. 1   | H 25. 3. 31 |
| 伊藤 明   | H 25. 4. 1   | H 28. 3. 31 |
| 新保 正俊  | H 28. 4. 1   |             |

| 氏名     | 就任年月日        | 退任年月日        | 備考  |
|--------|--------------|--------------|-----|
| 関本 定雄  | S 50. 12. 25 | S 54. 12. 24 |     |
| 斎藤 芳一  | S 51. 10. 6  | S 55. 10. 5  | 教育長 |
| 田中 賢司  | S 52. 12. 24 | S 53. 12. 24 |     |
| 田中 賢司  | S 53. 12. 27 | H 6. 12. 26  |     |
| 関本 定雄  | S 55. 7. 28  | H 8. 7. 27   |     |
| 岩田 正   | S 56. 4. 1   | H 8. 6. 19   |     |
| 村田 和男  | S 56. 4. 1   | H 7. 3. 31   | 教育長 |
| 大久原 秀雄 | H 5. 4. 1    | H 13. 3. 31  | 教育長 |
| 采澤 好子  | H 6. 12. 27  | H 10. 12. 26 |     |
| 岡安 道夫  | H 7. 7. 1    | H 9. 3. 31   |     |
| 伊藤 幾造  | H 8. 10. 1   | H 21. 3. 31  |     |
| 佐久間 勇次 | H 8. 10. 1   | H 12. 9. 30  |     |
| 奥村 順一  | H 9. 4. 1    | H 13. 3. 31  |     |
| 齊藤 信子  | H 10. 12. 28 | H 18. 12. 27 |     |
| 長澤 仁志  | H 12. 10. 1  | H 16. 9. 30  |     |
| 長澤 仁志  | H 17. 4. 1   | H 21. 3. 31  |     |
| 深井 英男  | H 13. 4. 1   | H 17. 3. 31  |     |
| 星野 明德  | H 13. 4. 1   | H 17. 3. 31  | 教育長 |
| 臼倉 喜美枝 | H 17. 4. 1   | H 21. 3. 31  |     |
| 山浦 秀男  | H 17. 4. 1   | H 21. 3. 31  | 教育長 |
| 相馬 實   | H 18. 12. 28 | H 22. 12. 27 |     |
| 星野 明德  | H 21. 4. 1   | H 25. 3. 31  |     |
| 長谷川 均  | H 21. 4. 1   |              |     |
| 後藤 佳子  | H 21. 4. 1   | H 25. 3. 31  |     |
| 新井 孝次  | H 21. 4. 1   | H 25. 3. 31  | 教育長 |
| 梶川 牧子  | H 22. 12. 28 |              |     |
| 原田 由美  | H 25. 4. 1   | H 29. 3. 31  |     |
| 長井 良憲  | H 25. 4. 1   | H 31. 3. 31  |     |
| 伊藤 明   | H 25. 4. 1   | H 28. 3. 31  | 教育長 |
| 黒田 弘美  | H 29. 4. 1   |              |     |
| 嶋野 道弘  | H 31. 4. 1   |              |     |

教育施設配置図

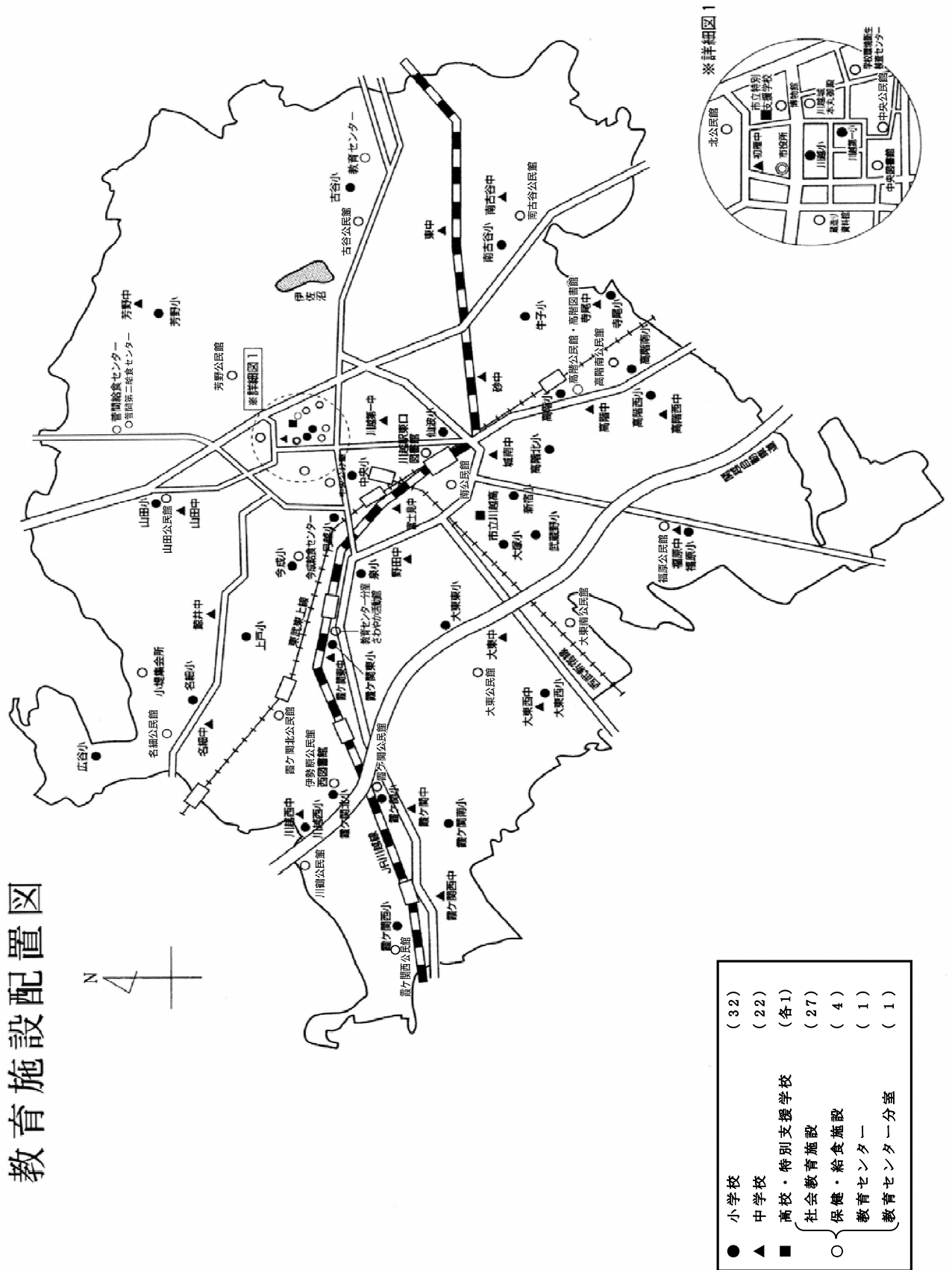

V 資料 市立学校一覽

市立学校一覽

小 学 校

(令和元年.5.1現在)

| 学校名  | 校長名    | 教頭名    | 教職員数 |    |    | 開校年   | 所在地       | 電話       |
|------|--------|--------|------|----|----|-------|-----------|----------|
|      |        |        | 校長数  | 養護 | 事務 |       |           |          |
| 川越第一 | 福島 正美  | 川野 幸一  | 24   | 1  | 1  | 明治6年  | 郭町1-21    | 222-0308 |
| 川 越  | 斉藤 伸之  | 岡島 光次  | 32   | 1  | 1  | 明治6年  | 郭町1-1-1   | 222-0309 |
| 中 央  | 山崎 紀子  | 小林 弘幸  | 28   | 1  | 1  | 明治7年  | 中原町1-25   | 222-0310 |
| 仙 波  | 岡島 満   | 大澤 崇   | 34   | 1  | 1  | 明治27年 | 富士見町4-1   | 222-0195 |
| 武蔵野  | 井口 修一  | 藤田 和歌子 | 28   | 1  | 1  | 昭和45年 | むさし野14-1  | 242-1394 |
| 新 宿  | 宮崎 厚   | 菅原 儀直  | 23   | 1  | 1  | 昭和57年 | 新宿町6-9-1  | 246-4227 |
| 大 塚  | 遠藤 千絵  | 小島 孝教  | 23   | 1  | 1  | 昭和51年 | 大塚2-10-1  | 245-2929 |
| 泉    | 関根 久美子 | 米塚 貴洋  | 21   | 1  | 1  | 明治7年  | 小室463     | 242-3119 |
| 月 越  | 須田 亮   | 岩上 香純  | 19   | 1  | 1  | 昭和34年 | 月吉町51     | 222-2261 |
| 今 成  | 長澤 和明  | 富澤 悦子  | 17   | 1  | 1  | 昭和49年 | 今成2-42-1  | 224-3534 |
| 芳 野  | 星野 浩弥  | 岩崎 佳澄  | 17   | 1  | 1  | 明治6年  | 鴨田331     | 222-1264 |
| 古 谷  | 吉野 和仁  | 田島 賢成  | 25   | 1  | 1  | 明治7年  | 古谷上5465   | 235-0193 |
| 南古谷  | 森田 惠   | 澤田 里実  | 44   | 2  | 2  | 明治6年  | 木野目1451   | 235-2150 |
|      |        | 須田 浩司  |      |    |    |       |           |          |
| 牛 子  | 新井 久美子 | 岩井 信康  | 24   | 1  | 1  | 昭和52年 | 牛子418     | 245-6702 |
| 高 階  | 山田 勇   | 浅見 久江  | 29   | 1  | 1  | 大正12年 | 砂新田58     | 242-0689 |
| 高階南  | 肥留間 智子 | 笹岡 雅人  | 20   | 1  | 1  | 昭和45年 | 諏訪町12-3   | 242-7566 |
| 高階北  | 神田 郁夫  | 永野 貴之  | 31   | 1  | 1  | 昭和48年 | 砂新田1-16-1 | 244-0988 |
| 高階西  | 鈴木 友子  | 梅田 敬章  | 22   | 1  | 1  | 昭和49年 | 藤間1102    | 243-6042 |
| 寺 尾  | 勢 昌章   | 土井 和貴  | 18   | 1  | 1  | 昭和53年 | 寺尾979-2   | 245-9555 |
| 福 原  | 生駒 義郎  | 岸田 初美  | 36   | 2  | 2  | 明治7年  | 今福508     | 243-4036 |
| 大東東  | 西貝 俊哉  | 山下 高弘  | 25   | 1  | 1  | 明治6年  | 豊田本4-16-1 | 243-3105 |
| 大東西  | 日出間 毅  | 中村 美紀  | 27   | 1  | 1  | 明治7年  | 山城32-5    | 243-3910 |
| 霞ヶ関  | 金子 正樹  | 鴨下 正彦  | 34   | 1  | 1  | 明治6年  | 笠幡177     | 231-1303 |
| 霞ヶ関南 | 武蔵 昌行  | 高橋 順二  | 14   | 1  | 1  | 昭和49年 | かすみ野1-1-4 | 232-0395 |
| 霞ヶ関北 | 金井 進   | 島本 好基  | 21   | 1  | 1  | 昭和44年 | 伊勢原町5-1-1 | 231-1968 |
| 霞ヶ関東 | 小金井 幸則 | 田中 克幸  | 18   | 1  | 1  | 昭和50年 | 的場2735-2  | 232-4871 |
| 霞ヶ関西 | 長谷川 郁代 | 戸田 克   | 28   | 1  | 1  | 昭和53年 | 笠幡3971-4  | 232-8500 |
| 川越西  | 新家子 直之 | 遠山 知子  | 25   | 1  | 1  | 昭和58年 | 川鶴1-5     | 231-0181 |
| 名 細  | 村上 重仁  | 小池 秋夫  | 33   | 1  | 1  | 明治7年  | 小堤214     | 231-2216 |
| 上 戸  | 黒須 淳一  | 小峯 学   | 23   | 1  | 1  | 昭和51年 | 上戸390-1   | 232-7200 |
| 広 谷  | 落合 康男  | 富山 和幸  | 20   | 1  | 1  | 昭和56年 | 下広谷558-1  | 233-3941 |
| 山 田  | 大久根 正  | 高村 勉   | 33   | 1  | 1  | 明治8年  | 山田167     | 222-2042 |
| 計    | 32校    |        | 816  | 34 | 34 |       |           |          |

※教職員数は教職員定数を表す。



## 中 学 校

(令和元年.5.1現在)

| 学校名   | 校長名    | 教頭名    | 教職員数 |    |    | 開校年   | 所在地        | 電話       |
|-------|--------|--------|------|----|----|-------|------------|----------|
|       |        |        | 校長教員 | 養護 | 事務 |       |            |          |
| 川越第一  | 小熊 利明  | 浅野 聡   | 26   | 1  | 1  | 昭和22年 | 小仙波町5-6    | 222-1204 |
| 初 雁   | 小林 晃   | 小川 潤也  | 30   | 1  | 1  | 昭和22年 | 宮下町1-21-3  | 222-0749 |
| 富士見   | 矢嶋 充夫  | 安部 美仁  | 32   | 1  | 1  | 昭和24年 | 東田町17-1    | 242-0931 |
| 野 田   | 天達 新一  | 柳瀬 勝彦  | 15   | 1  | 1  | 昭和57年 | 野田町2-19-14 | 246-8484 |
| 城 南   | 内藤 隆   | 栗田 大悟  | 30   | 1  | 1  | 昭和22年 | 新宿町3-19-1  | 242-0978 |
| 芳 野   | 吉田 基   | 阿部 弘子  | 13   | 1  | 1  | 昭和22年 | 石田本郷733    | 222-1265 |
| 東     | 田中 晃   | 矢部 智史  | 23   | 1  | 1  | 昭和36年 | 小中居278     | 235-2731 |
| 南古谷   | 伊藤 博   | 早川 美彦  | 28   | 1  | 1  | 昭和58年 | 久下戸3721    | 235-2664 |
| 高 階   | 山原 伸治  | 福田 隆   | 26   | 1  | 1  | 昭和22年 | 藤間10       | 242-1010 |
| 高階西   | 中村 健二  | 戸田 美奈子 | 15   | 1  | 1  | 昭和60年 | 砂新田2593    | 244-6741 |
| 寺 尾   | 福田 和子  | 森田 和雄  | 24   | 1  | 1  | 昭和52年 | 寺尾1068     | 245-6701 |
| 砂     | 田中 孝   | 須澤 美和子 | 29   | 1  | 1  | 昭和56年 | 砂260       | 242-6588 |
| 福 原   | 文屋 芳浩  | 谷口 泰夫  | 22   | 1  | 1  | 昭和22年 | 今福512      | 243-4140 |
| 大 東   | 藤下 純二  | 江原 勝義  | 27   | 1  | 2  | 昭和22年 | 南大塚1-20-1  | 243-3738 |
| 大東西   | 竹ノ谷 勝  | 五十嵐 和宏 | 19   | 1  | 1  | 昭和62年 | 藤倉1-1-1    | 246-7166 |
| 霞ヶ関   | 小林 一康  | 濱田 彰博  | 23   | 1  | 1  | 昭和22年 | 笠幡72       | 231-1302 |
| 霞ヶ関東  | 大野 光男  | 齋藤 淳一  | 18   | 1  | 1  | 昭和52年 | 的場2706     | 232-4606 |
| 霞ヶ関西  | 堤 貴幸   | 斎藤 信行  | 21   | 1  | 1  | 昭和58年 | 笠幡3464-3   | 231-0188 |
| 川 越 西 | 吉田 剛   | 今野 めぐみ | 19   | 1  | 1  | 昭和58年 | 川鶴1-1      | 231-0641 |
| 名 細   | 市村 剛   | 坂田 友   | 27   | 1  | 1  | 昭和22年 | 小堤14       | 231-2213 |
| 鯨 井   | 齋藤 喜美  | 加藤 裕幸  | 15   | 1  | 1  | 昭和55年 | 鯨井562-2    | 231-0255 |
| 山 田   | 大澤 由美子 | 平岩 俊哉  | 19   | 1  | 1  | 昭和22年 | 山田550      | 222-2043 |
| 計     | 22校    |        | 501  | 22 | 23 |       |            |          |

## 特別支援学校

|                   |       |      |    |   |   |       |           |          |
|-------------------|-------|------|----|---|---|-------|-----------|----------|
| 市立特別支援学校<br>(高等部) | 阿部 和彦 | 對馬 操 | 21 | 1 | 2 | 昭和39年 | 宮下町1-19-1 | 222-2753 |
|-------------------|-------|------|----|---|---|-------|-----------|----------|

## 高等学校

|        |       |       |    |   |   |       |         |          |
|--------|-------|-------|----|---|---|-------|---------|----------|
| 市立川越高校 | 西木 成男 | 坂下 幹弘 | 48 | 1 | 7 | 大正15年 | 旭町2-3-7 | 243-0800 |
|--------|-------|-------|----|---|---|-------|---------|----------|

V 資料 市立学校施設の現況

市立学校施設の現況

小 学 校

| 学 校 名   | 校 舎 保 有 面 積    |                             |                          | 1 人 当 たり<br>校 舎 面 積 |
|---------|----------------|-----------------------------|--------------------------|---------------------|
|         | 鉄 筋<br>コンクリート造 | 鉄骨その他造<br>(鉄筋コンクリート造<br>換算) | 木 造<br>(鉄筋コンクリート造<br>換算) |                     |
| 川 越 第 一 | 5,070          | 126                         |                          | 7.8                 |
| 川 越     | 8,088          | 41                          |                          | 13.5                |
| 中 央     | 5,030          | 48                          |                          | 9.4                 |
| 仙 波     | 7,356          |                             |                          | 9.3                 |
| 武 蔵 野   | 6,088          | 116                         |                          | 9.6                 |
| 新 宿     | 5,434          | 105                         |                          | 9.3                 |
| 大 塚     | 5,042          | 109                         |                          | 11.5                |
| 泉       | 4,895          | 81                          |                          | 10.2                |
| 月 越     | 6,396          | 38                          |                          | 20.6                |
| 今 成     | 4,004          | 223                         |                          | 12.4                |
| 芳 野     | 3,699          | 144                         |                          | 10.8                |
| 古 谷     | 4,859          | 92                          | 70                       | 9.4                 |
| 南 古 谷   | 6,765          | 148                         |                          | 6.4                 |
| 牛 子     | 5,374          | 78                          |                          | 9.9                 |
| 高 階     | 6,551          | 131                         |                          | 10.2                |
| 高 階 南   | 5,222          | 120                         |                          | 13.3                |
| 高 階 北   | 5,375          | 143                         |                          | 9.2                 |
| 高 階 西   | 5,169          | 179                         |                          | 10.2                |
| 寺 尾     | 6,054          | 103                         |                          | 15.3                |
| 福 原     | 7,146          | 94                          |                          | 8.7                 |
| 大 東 東   | 4,487          | 173                         | 20                       | 7.9                 |
| 大 東 西   | 4,529          | 489                         | 20                       | 7.5                 |
| 霞 ケ 関   | 7,012          | 106                         |                          | 10.6                |
| 霞 ケ 関 南 | 4,544          | 250                         |                          | 21.5                |
| 霞 ケ 関 北 | 8,219          | 88                          |                          | 16.9                |
| 霞 ケ 関 東 | 4,653          | 93                          |                          | 14.1                |
| 霞 ケ 関 西 | 5,347          | 148                         |                          | 7.9                 |
| 川 越 西   | 6,398          | 110                         |                          | 11.6                |
| 名 細     | 6,027          | 81                          |                          | 9.0                 |
| 上 戸     | 5,137          | 124                         |                          | 9.2                 |
| 広 谷     | 5,762          | 124                         |                          | 14.1                |
| 山 田     | 5,321          | 162                         |                          | 7.3                 |
| 計       | 181,053        | 4,067                       | 110                      | 10.3                |

## V 資料 市立学校施設の現況

(令和元年5月1日現在/単位：㎡)

| 学 校 名   | 屋内運動場<br>面 積 | 1人当たり<br>屋内運動場<br>面 積 | 建物敷地<br>面 積 | 屋外運動場<br>面 積 | 1人当たり<br>屋外運動場<br>面 積 | 校地面積    | 1人当たり<br>校地面積 |
|---------|--------------|-----------------------|-------------|--------------|-----------------------|---------|---------------|
| 川 越 第 一 | 809          | 1.2                   | 7,302       | 8,225        | 12.4                  | 15,527  | 23.5          |
| 川 越     | 788          | 1.3                   | 7,669       | 6,175        | 10.3                  | 13,844  | 23.0          |
| 中 央     | 808          | 1.5                   | 5,144       | 5,802        | 10.7                  | 10,946  | 20.2          |
| 仙 波     | 809          | 1.0                   | 6,876       | 6,013        | 7.6                   | 12,889  | 16.3          |
| 武 蔵 野   | 809          | 1.3                   | 7,150       | 9,263        | 14.3                  | 16,413  | 25.4          |
| 新 宿     | 1,053        | 1.8                   | 5,441       | 6,655        | 11.2                  | 12,096  | 20.3          |
| 大 塚     | 859          | 1.9                   | 5,829       | 5,980        | 13.3                  | 11,809  | 26.3          |
| 泉       | 1,022        | 2.1                   | 4,701       | 6,645        | 13.7                  | 11,346  | 23.3          |
| 月 越     | 804          | 2.6                   | 10,219      | 7,872        | 25.2                  | 18,091  | 58.0          |
| 今 成     | 883          | 2.6                   | 4,488       | 8,467        | 24.9                  | 12,955  | 38.1          |
| 芳 野     | 829          | 2.3                   | 4,911       | 13,822       | 38.7                  | 18,733  | 52.5          |
| 古 谷     | 805          | 1.5                   | 8,092       | 10,951       | 20.5                  | 19,043  | 35.7          |
| 南 古 谷   | 793          | 0.7                   | 7,691       | 5,733        | 5.3                   | 13,424  | 12.5          |
| 牛 子     | 820          | 1.5                   | 7,617       | 6,120        | 11.2                  | 13,737  | 25.1          |
| 高 階     | 813          | 1.2                   | 6,048       | 10,861       | 16.6                  | 16,909  | 25.9          |
| 高 階 南   | 792          | 2.0                   | 7,444       | 7,518        | 18.7                  | 14,962  | 37.2          |
| 高 階 北   | 800          | 1.3                   | 5,045       | 7,522        | 12.6                  | 12,567  | 21.0          |
| 高 階 西   | 883          | 1.7                   | 6,293       | 9,186        | 17.5                  | 15,479  | 29.5          |
| 寺 尾     | 793          | 2.0                   | 4,982       | 6,739        | 16.7                  | 11,721  | 29.1          |
| 福 原     | 800          | 1.0                   | 6,558       | 10,390       | 12.5                  | 16,948  | 20.3          |
| 大 東 東   | 883          | 1.5                   | 5,105       | 6,592        | 11.1                  | 11,697  | 19.7          |
| 大 東 西   | 803          | 1.2                   | 6,966       | 7,553        | 11.2                  | 14,519  | 21.5          |
| 霞 ヶ 関   | 841          | 1.2                   | 9,788       | 8,904        | 13.2                  | 18,692  | 27.8          |
| 霞 ヶ 関 南 | 738          | 3.3                   | 7,690       | 7,637        | 34.2                  | 15,327  | 68.7          |
| 霞 ヶ 関 北 | 1,476        | 3.0                   | 14,573      | 9,488        | 19.3                  | 24,061  | 49.0          |
| 霞 ヶ 関 東 | 839          | 2.5                   | 4,830       | 8,884        | 26.4                  | 13,714  | 40.7          |
| 霞 ヶ 関 西 | 803          | 1.2                   | 5,636       | 7,629        | 11.0                  | 13,265  | 19.1          |
| 川 越 西   | 1,053        | 1.9                   | 9,818       | 12,542       | 22.4                  | 22,360  | 40.0          |
| 名 細     | 813          | 1.2                   | 6,321       | 13,123       | 19.3                  | 19,444  | 28.6          |
| 上 戸     | 793          | 1.4                   | 4,136       | 10,159       | 17.8                  | 14,295  | 25.0          |
| 広 谷     | 966          | 2.3                   | 6,728       | 7,230        | 17.4                  | 13,958  | 33.6          |
| 山 田     | 1,056        | 1.4                   | 10,451      | 9,334        | 12.5                  | 19,785  | 26.5          |
| 計       | 27,836       | 1.5                   | 221,542     | 269,014      | 14.9                  | 490,556 | 27.2          |

## 中 学 校

| 学 校 名   | 校 舎 保 有 面 積    |                             |                          |         | 1 人 当 たり<br>校 舎 面 積 |
|---------|----------------|-----------------------------|--------------------------|---------|---------------------|
|         | 鉄 筋<br>コンクリート造 | 鉄骨その他造<br>(鉄筋コンクリート造<br>換算) | 木 造<br>(鉄筋コンクリート造<br>換算) | 計       |                     |
| 川 越 第 一 | 5,408          | 459                         |                          | 5,867   | 11.2                |
| 初 雁     | 6,717          | 144                         | 50                       | 6,911   | 13.4                |
| 富 士 見   | 5,425          | 239                         |                          | 5,664   | 14.8                |
| 野 田     | 6,245          | 436                         |                          | 6,681   | 25.7                |
| 城 南     | 5,589          | 451                         |                          | 6,040   | 10.3                |
| 芳 野     | 4,057          | 186                         |                          | 4,243   | 27.4                |
| 東       | 5,597          | 472                         |                          | 6,069   | 16.3                |
| 南 古 谷   | 5,883          | 423                         |                          | 6,306   | 14.3                |
| 高 階     | 6,014          | 47                          |                          | 6,061   | 13.3                |
| 高 階 西   | 5,381          | 409                         |                          | 5,790   | 26.2                |
| 寺 尾     | 6,269          | 118                         |                          | 6,387   | 16.0                |
| 砂       | 7,020          | 580                         |                          | 7,600   | 14.4                |
| 福 原     | 5,663          | 403                         |                          | 6,066   | 15.6                |
| 大 東     | 6,598          | 350                         |                          | 6,948   | 12.4                |
| 大 東 西   | 6,155          | 109                         |                          | 6,264   | 19.3                |
| 霞 ケ 関   | 4,453          | 658                         |                          | 5,111   | 14.3                |
| 霞 ケ 関 東 | 5,537          | 159                         |                          | 5,696   | 17.7                |
| 霞 ケ 関 西 | 7,443          | 113                         |                          | 7,556   | 23.4                |
| 川 越 西   | 6,252          | 423                         |                          | 6,675   | 19.5                |
| 名 細     | 5,547          | 396                         |                          | 5,943   | 13.4                |
| 鯨 井     | 4,614          | 90                          |                          | 4,704   | 20.5                |
| 山 田     | 4,555          | 444                         |                          | 4,999   | 16.5                |
| 計       | 126,422        | 7,109                       | 50                       | 133,581 | 15.8                |

## 特別支援学校

|          |       |     |  |       |      |
|----------|-------|-----|--|-------|------|
| 市立特別支援学校 | 1,372 | 413 |  | 1,785 | 37.2 |
|----------|-------|-----|--|-------|------|

## 高等学校

|        |        |  |  |        |      |
|--------|--------|--|--|--------|------|
| 市立川越高校 | 17,603 |  |  | 17,603 | 20.4 |
|--------|--------|--|--|--------|------|

## V 資料 市立学校施設の現況

(令和元年5月1日現在/単位：㎡)

| 学 校 名   | 屋内運動場<br>面 積 | 1人当たり<br>屋内運動場<br>面 積 | 建物敷地<br>面 積 | 屋外運動場<br>面 積 | 1人当たり<br>屋外運動場<br>面 積 | 校地面積    | 1人当たり<br>校地面積 |
|---------|--------------|-----------------------|-------------|--------------|-----------------------|---------|---------------|
| 川 越 第 一 | 766          | 1.5                   | 6,752       | 13,629       | 25.9                  | 20,381  | 38.7          |
| 初 雁     | 1,320        | 2.6                   | 14,600      | 11,290       | 21.9                  | 25,890  | 50.2          |
| 富 士 見   | 789          | 2.1                   | 7,137       | 17,565       | 45.9                  | 24,702  | 64.5          |
| 野 田     | 1,455        | 5.6                   | 10,870      | 17,906       | 68.9                  | 28,776  | 110.7         |
| 城 南     | 794          | 1.4                   | 9,242       | 14,296       | 24.4                  | 23,538  | 40.1          |
| 芳 野     | 810          | 5.2                   | 3,909       | 9,605        | 62.0                  | 13,514  | 87.2          |
| 東       | 813          | 2.2                   | 9,401       | 12,016       | 32.2                  | 21,417  | 57.4          |
| 南 古 谷   | 1,449        | 3.3                   | 11,154      | 17,474       | 39.5                  | 28,628  | 64.8          |
| 高 階     | 793          | 1.7                   | 6,945       | 10,240       | 22.5                  | 17,185  | 37.7          |
| 高 階 西   | 1,435        | 6.5                   | 13,318      | 15,960       | 72.2                  | 29,278  | 132.5         |
| 寺 尾     | 794          | 2.0                   | 7,105       | 12,682       | 31.7                  | 19,787  | 49.5          |
| 砂       | 909          | 1.7                   | 10,647      | 20,566       | 39.0                  | 31,213  | 59.2          |
| 福 原     | 804          | 2.1                   | 12,645      | 12,560       | 32.3                  | 25,205  | 64.8          |
| 大 東     | 813          | 1.5                   | 9,841       | 15,575       | 27.8                  | 25,416  | 45.4          |
| 大 東 西   | 1,436        | 4.4                   | 10,304      | 13,386       | 41.2                  | 23,690  | 72.9          |
| 霞 ケ 関   | 817          | 2.3                   | 11,203      | 11,812       | 33.1                  | 23,015  | 64.5          |
| 霞 ケ 関 東 | 809          | 2.5                   | 7,538       | 13,373       | 41.5                  | 20,911  | 64.9          |
| 霞 ケ 関 西 | 1,409        | 4.4                   | 12,580      | 14,645       | 45.3                  | 27,225  | 84.3          |
| 川 越 西   | 1,453        | 4.2                   | 12,305      | 13,823       | 40.3                  | 26,128  | 76.2          |
| 名 細     | 818          | 1.8                   | 8,819       | 11,384       | 25.6                  | 20,203  | 45.5          |
| 鯨 井     | 910          | 4.0                   | 9,312       | 13,053       | 56.8                  | 22,365  | 97.2          |
| 山 田     | 789          | 2.6                   | 6,845       | 15,879       | 52.4                  | 22,724  | 75.0          |
| 計       | 22,185       | 2.6                   | 212,472     | 308,719      | 36.6                  | 521,191 | 61.7          |

|          |  |  |       |       |      |       |      |
|----------|--|--|-------|-------|------|-------|------|
| 市立特別支援学校 |  |  | 1,160 | 2,000 | 41.7 | 3,160 | 65.8 |
|----------|--|--|-------|-------|------|-------|------|

|        |       |     |        |        |      |        |      |
|--------|-------|-----|--------|--------|------|--------|------|
| 市立川越高校 | 3,799 | 4.4 | 13,612 | 27,437 | 31.7 | 41,049 | 47.5 |
|--------|-------|-----|--------|--------|------|--------|------|

## V 資料 児童生徒数と今後の推移

### 児童生徒数と今後の推移

#### 小 学 校

(令和元年.5.1現在)

| 学 校 名 | 令 和 元 年 度 |       |                 |               |              | 令和2年度以降の児童数の推移 |        |        |
|-------|-----------|-------|-----------------|---------------|--------------|----------------|--------|--------|
|       | 児 童 数     | 学 級 数 | 特別支援学級<br>児 童 数 | 特別支援<br>学 級 数 | 合 計<br>児 童 数 | 2年度            | 3年度    | 4年度    |
| 川越第一  | 662       | 20    |                 |               | 662          | 656            | 661    | 660    |
| 川 越   | 582       | 19    | 20              | 4             | 602          | 577            | 588    | 568    |
| 中 央   | 522       | 17    | 19              | 3             | 541          | 527            | 528    | 530    |
| 仙 波   | 781       | 23    | 9               | 2             | 790          | 806            | 795    | 814    |
| 武 蔵 野 | 633       | 19    | 14              | 2             | 647          | 643            | 599    | 604    |
| 新 宿   | 596       | 18    |                 |               | 596          | 607            | 631    | 626    |
| 大 塚   | 429       | 15    | 20              | 4             | 449          | 448            | 454    | 445    |
| 泉     | 486       | 16    |                 |               | 486          | 492            | 515    | 537    |
| 月 越   | 298       | 11    | 14              | 3             | 312          | 303            | 289    | 293    |
| 今 成   | 340       | 12    |                 |               | 340          | 344            | 355    | 366    |
| 芳 野   | 357       | 12    |                 |               | 357          | 368            | 348    | 329    |
| 古 谷   | 512       | 17    | 21              | 3             | 533          | 489            | 473    | 453    |
| 南古谷   | 1,056     | 32    | 16              | 3             | 1,072        | 1,092          | 1,082  | 1,068  |
| 牛 子   | 541       | 17    | 7               | 2             | 548          | 521            | 490    | 473    |
| 高 階   | 640       | 19    | 13              | 3             | 653          | 655            | 689    | 698    |
| 高階南   | 392       | 13    | 10              | 2             | 402          | 420            | 420    | 407    |
| 高階北   | 560       | 18    | 38              | 6             | 598          | 587            | 585    | 552    |
| 高階西   | 521       | 16    | 4               | 1             | 525          | 539            | 533    | 502    |
| 寺 尾   | 403       | 13    |                 |               | 403          | 418            | 409    | 417    |
| 福 原   | 820       | 24    | 14              | 3             | 834          | 816            | 791    | 752    |
| 大 東 東 | 595       | 19    |                 |               | 595          | 597            | 596    | 605    |
| 大 東 西 | 674       | 20    |                 |               | 674          | 642            | 608    | 584    |
| 霞ヶ関   | 646       | 20    | 27              | 4             | 673          | 667            | 672    | 658    |
| 霞ヶ関南  | 222       | 9     | 1               | 1             | 223          | 232            | 241    | 234    |
| 霞ヶ関北  | 491       | 16    |                 |               | 491          | 465            | 456    | 450    |
| 霞ヶ関東  | 332       | 12    | 5               | 1             | 337          | 339            | 337    | 342    |
| 霞ヶ関西  | 681       | 21    | 12              | 2             | 693          | 711            | 694    | 694    |
| 川 越 西 | 558       | 19    | 1               | 1             | 559          | 535            | 516    | 490    |
| 名 細   | 656       | 20    | 25              | 4             | 681          | 658            | 676    | 660    |
| 上 戸   | 571       | 18    |                 |               | 571          | 605            | 602    | 574    |
| 広 谷   | 411       | 13    | 5               | 2             | 416          | 420            | 407    | 376    |
| 山 田   | 729       | 22    | 17              | 3             | 746          | 778            | 758    | 768    |
| 計 32校 | 17,697    | 560   | 312             | 59            | 18,009       | 17,957         | 17,798 | 17,529 |

※特別支援学級児童数・同学級数は、その左の児童数・学級数には含まれていない。

V 資料 児童生徒数と今後の推移

| 学校名         | 令和元年度 |       |           |         |       | 令和2年度以降の児童数の推移 |       |       |
|-------------|-------|-------|-----------|---------|-------|----------------|-------|-------|
|             | 児童数   | 学級数   | 特別支援学級児童数 | 特別支援学級数 | 合計児童数 | 2年度            | 3年度   | 4年度   |
| 学<br>年<br>別 | 1年    | 2,920 | 97        | 41      | 2,961 | 2,941          | 2,846 | 2,784 |
|             | 2年    | 2,864 | 96        | 49      | 2,913 | 2,961          | 2,941 | 2,846 |
|             | 3年    | 3,030 | 93        | 54      | 3,084 | 2,913          | 2,961 | 2,941 |
|             | 4年    | 2,991 | 92        | 62      | 3,053 | 3,084          | 2,913 | 2,961 |
|             | 5年    | 2,959 | 93        | 46      | 3,005 | 3,053          | 3,084 | 2,913 |
|             | 6年    | 2,933 | 89        | 60      | 2,993 | 3,005          | 3,053 | 3,084 |

中 学 校

(令和元年.5.1現在)

| 学校名         | 令和元年度 |       |           |         |       | 令和2年度以降の児童数の推移 |       |       |
|-------------|-------|-------|-----------|---------|-------|----------------|-------|-------|
|             | 生徒数   | 学級数   | 特別支援学級生徒数 | 特別支援学級数 | 合計生徒数 | 2年度            | 3年度   | 4年度   |
| 川越第一        | 526   | 15    |           |         | 526   | 547            | 587   | 620   |
| 初雁          | 498   | 13    | 18        | 3       | 516   | 515            | 522   | 482   |
| 富士見中        | 349   | 11    | 34        | 6       | 383   | 404            | 410   | 412   |
| 野田          | 260   | 7     |           |         | 260   | 276            | 253   | 288   |
| 城南          | 587   | 17    |           |         | 587   | 595            | 597   | 607   |
| 芳野          | 155   | 6     |           |         | 155   | 160            | 179   | 200   |
| 東           | 366   | 10    | 7         | 2       | 373   | 400            | 416   | 409   |
| 南古谷         | 436   | 13    | 6         | 1       | 442   | 459            | 463   | 490   |
| 高階          | 434   | 12    | 22        | 3       | 456   | 437            | 414   | 425   |
| 高階西         | 221   | 7     |           |         | 221   | 234            | 251   | 283   |
| 寺尾          | 393   | 11    | 7         | 2       | 400   | 393            | 437   | 439   |
| 砂           | 520   | 15    | 7         | 2       | 527   | 521            | 507   | 466   |
| 福原          | 386   | 12    | 3         | 1       | 389   | 410            | 432   | 465   |
| 大東          | 560   | 15    |           |         | 560   | 545            | 581   | 588   |
| 大東西         | 325   | 10    |           |         | 325   | 325            | 356   | 337   |
| 霞ヶ関         | 340   | 9     | 17        | 3       | 357   | 368            | 370   | 401   |
| 霞ヶ関東        | 322   | 9     |           |         | 322   | 341            | 332   | 318   |
| 霞ヶ関西        | 317   | 9     | 6         | 2       | 323   | 335            | 365   | 371   |
| 川越西         | 343   | 10    |           |         | 343   | 356            | 371   | 346   |
| 名細          | 428   | 12    | 16        | 3       | 444   | 472            | 514   | 589   |
| 鯨井          | 230   | 7     |           |         | 230   | 233            | 254   | 276   |
| 山田          | 303   | 10    |           |         | 303   | 316            | 351   | 360   |
| 計 22校       | 8,299 | 240   | 143       | 28      | 8,442 | 8,642          | 8,962 | 9,172 |
| 学<br>年<br>別 | 1年    | 2,823 | 85        | 55      | 2,878 | 3,029          | 3,055 | 3,088 |
|             | 2年    | 2,688 | 77        | 47      | 2,735 | 2,878          | 3,029 | 3,055 |
|             | 3年    | 2,788 | 78        | 41      | 2,829 | 2,735          | 2,878 | 3,029 |

※特別支援学級生徒数・同学級数は、その左の生徒数・学級数には含まれていない。

特別支援学校・高等学校

(令和元年.5.1現在)

| 学校名      | 1年     | 2年     | 3年     | 合計生徒数   |
|----------|--------|--------|--------|---------|
| 市立特別支援学校 | 16(2)  | 16(2)  | 16(2)  | 48(6)   |
| 市立川越高校   | 290(8) | 286(8) | 289(8) | 865(24) |

( )内は学級数

## V 資料 小・中・高・特別支援学校教職員の数

### 小・中・高・特別支援学校教職員の数

#### 小・中・特別支援学校教職員の数

(令和元年. 5. 1現在)

| (区分)   | 校長 |    | 教頭 |    | 主幹教諭 |   | 教諭・<br>助教諭 |     | 養護教諭・<br>養護助教諭 | 栄養教諭・<br>学校栄養職員 |   | 事務職員 |    | 用務員 |    | 計     |     |
|--------|----|----|----|----|------|---|------------|-----|----------------|-----------------|---|------|----|-----|----|-------|-----|
|        | 男  | 女  | 男  | 女  | 男    | 女 | 男          | 女   | 女              | 男               | 女 | 男    | 女  | 男   | 女  | 男     | 女   |
| 小学校    | 24 | 8  | 25 | 8  | 6    | 0 | 266        | 484 | 40             | 1               | 4 | 11   | 24 | 12  | 8  | 345   | 576 |
| 中学校    | 19 | 3  | 18 | 4  | 7    | 2 | 263        | 208 | 23             | 0               | 3 | 9    | 15 | 18  | 3  | 334   | 261 |
| 小計     | 43 | 11 | 43 | 12 | 13   | 2 | 529        | 692 | 63             | 1               | 7 | 20   | 39 | 30  | 11 | 679   | 837 |
| 特別支援学校 | 1  | 0  | 0  | 1  | 0    | 0 | 12         | 8   | 1              | 0               | 0 | 0    | 2  | 0   | 1  | 13    | 13  |
| 合計     | 44 | 11 | 43 | 13 | 13   | 2 | 541        | 700 | 64             | 1               | 7 | 20   | 41 | 30  | 12 | 692   | 850 |
| 男女計    | 55 |    | 56 |    | 15   |   | 1,241      |     | 64             | 8               |   | 61   |    | 42  |    | 1,542 |     |

※兼務者を除き、育児休業者、病気休職者等を含む。

※学校基本調査による。

#### 高等学校教職員の数

(令和元年. 5. 1現在)

| 校長 | 教頭 | 教諭 |    | 再任用教諭 |   | 事務長 | 事務職員 |   | 用務員 |   | 計  |    |    |
|----|----|----|----|-------|---|-----|------|---|-----|---|----|----|----|
| 男  | 男  | 男  | 女  | 男     | 女 | 男   | 男    | 女 | 男   | 女 | 男  | 女  | 計  |
| 1  | 1  | 26 | 11 | 9     | 3 | 1   | 4    | 2 | 2   | 0 | 44 | 16 | 60 |

※非常勤講師、臨任教員を除く。



---

---

# 川越市の教育

令和元年 8 月  
発行 川越市教育委員会  
〒350-8601  
埼玉県川越市元町 1-3-1  
TEL (049) 224-6074 (直通)

---

---

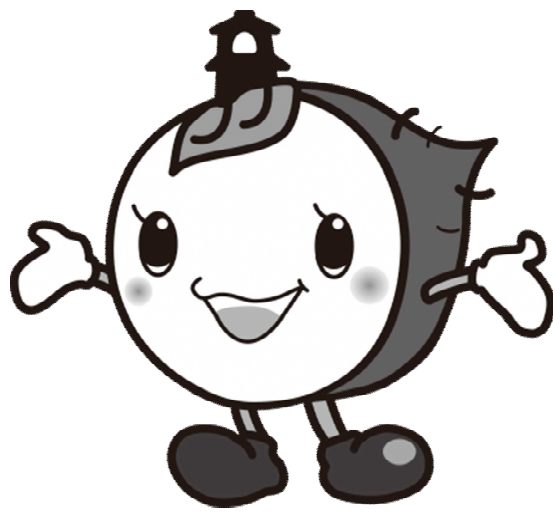

川越市マスコットキャラクター

ときも